Correio da Manhã

Fundador — EDMUNDO BITTENCOURT

DIRECTOR
M. PAULO FILHO

ANNO XXXI — N. 11.323
RIO DE JANEIRO, QUINTA-FEIRA, 12 DE NOVEMBRO DE 1931

Gerente — LUIZ AYRES
Avenida Gomes Freire, 81 e 83

SERVIÇO TELEGRAPHICO DA **U. T. B.** EM COMBINAÇÃO COM A "ASSOCIATED PRESS" E O "CORREIO DA MANHÃ"

Depois de haver assumido um caracter de extrema gravidade, ha indicios de que o conflicto sino-japonez cessará por meio de um accordo

É pelo menos isso o que deixam perceber os meios intimamente ligados á Sociedade de Genebra, alludindo-se a uma nota enviada pelo sr. Briand ao governo de Washington em prol da volta da paz ao Extremo Oriente

QUASI TODA A COSTA SUL DA INGLATERRA FOI INVADIDA PELAS AGUAS DE UMA VIOLENTA MARÉ

RENOVAM-SE AS ESPERANÇAS DE QUE A PAZ VOLTE AO EXTREMO ORIENTE

As noticias chegadas a Genebra do theatro dos acontecimentos são sobremaneira tranquillisadoras, pois dão como cessadas, pelo menos provisoriamente, as hostilidades na Mandchuria

— UMA NOTA DO SR. BRIAND AO GOVERNO DE WASHINGTON —

Genebra, 11 (U. T. B.) — Aquelles que vem acompanhando todos os lances do incidente sino-japonez desde algum tempo que estão com suas attenções volvidas para a Mandchuria, onde os acontecimentos indicavam que a situação se aggravava dia a dia. Após a ultima reunião do Conselho da Liga das Nações a todos parecia que este instituto nada conseguiria em pról do apaziguamento do Oriente, visto que o Japão insistia em resolver o conflicto de accordo com a China, como ainda agora, e isto parecia a todos impossivel.

Agora, porém, com a approximação de segunda-feira, quando se realizará em Paris uma reunião das potencias empenhadas em encontrar uma solução pacifica para os acontecimentos do Oriente, renovaram-se as antigas esperanças, para o que contribuiu grandemente a attitude mantida até o presente momento pelos Estados Unidos.

Nos meios intimamente ligados á Sociedade de Genebra, transparece claramente isto. O sr. Aristides Briand enviou uma nota ao governo de Washington segundo a qual todos os membros da Liga estavam dispostos a envidar o maximo de seus esforços em pról da volta da paz no Oriente. Os Estados Unidos, por seu turno, já manifestaram o desejo de nada poupar para que tal aconteça, o que corrobora as justas esperanças de todos os que almejam a reconciliação final entre o Japão e China e, quiçá, entre todo o mundo.

As noticias ultimamente chegadas do theatro dos acontecimentos são sobremodo tranquilisadoras, dando como cessadas, pelo menos provisoriamente, as hostilidades entre as tropas acantonadas na Mandchuria. Ao que parece, os governos da China e do Japão estão dispostos a aguardar a reunião do Conselho da Sociedade das Nações, em Paris, no proximo dia 16.

Os japonezes se retiraram das proximidades do rio Nonni

Shanghai, 11 (U. T. B.) — Noticias procedentes de Harbin dão a conhecer que as tropas japonezas se retiraram das proximidades do rio Nonni, ficando apenas os encarregados nos reparos na ponte destruida. Apesar disso, boatos correm acerca de um possivel ataque ao quartel general de Tsi-Tsi Har, onde estão as forças de Ma-Chang-Shan.

Passando em revista os esforços da Liga das Nações

Londres, 11 (U. T. B.) — Sir John Simon fez hoje na Camara dos Communs algumas declarações a respeito do conflicto sino-japonez da Mandchuria.

O titular do "Foreign Office" passou em revista os esforços despendidos pela Sociedade das Nações, por intermedio de seu Conselho, para obter um accordo. Referindo-se á resolução tomada pelo Conselho na sessão de 24 de outubro ultimo, sir John Simon disse:

"Desde o adiamento das sessões do Conselho, novas tentativas foram levadas a effeito para o fim de promover um accordo entre as partes em conflicto.

Essas tentativas serão cuidadosamente estudadas e passadas em revista, quando o Conselho voltar a reunir-se a 16 desde.

Emquanto isso, já uma parte das tropas japonezas foi retirada para os limites da zona ferroviaria, embora tenham irrompido novas hostilidades na região do noroeste da Mandchuria.

Pretendo tomar parte na reunião do Conselho da Liga, em Paris, a 16 deste, e alimento a firme esperança de que, sob a distincta presidencia do sr. Briand e com o apoio moral que espero que os Estados Unidos continuarão a prestar, o Conselho estará em condições de pôr termo a essa infeliz pendencia."

O governo norte-americano estuda a situação

Washington, 11 (U. T. B.) — O presidente Hoover esteve em reunião, com seu gabinete, hoje, para tratar dos incidentes da Mandchuria. Nada transpareceu

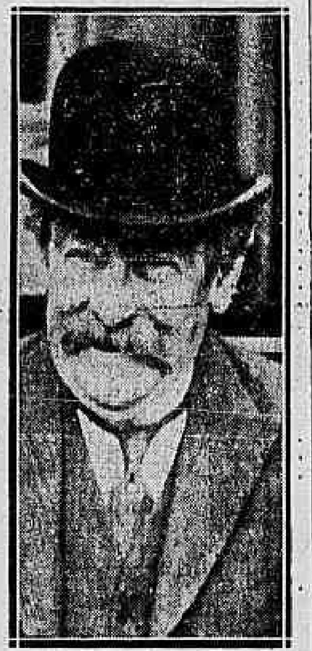

O sr. Briand, que faz esforços incessantes pela volta da paz no Extremo Oriente

á respeito, visto que o chefe da nação nada declarou sobre o que ficára resolvido e os demais membros do governo se mostraram reticenciosos.

Sabe-se que o secretario Stimson recebeu a nota do governo do Japão, conforme fôra préviamente annunciado, mas a mesma contem, ao contrario do que a principio correu, uma declaração do Mikado, de que este paiz não tem, absolutamente, intenções aggressivas, estando apenas tratando de salvaguardar os seus direitos, na Mandchuria.

Sobre a remessa de uma força internacional para a Mandchuria

Londres, 11 (U. T. B.) — Informações procedentes do Oriente, para os jornaes desta capital, dizem que a China enviou uma nota á Liga das Nações solicitando que seja enviada para a Mandchuria uma força internacional de 4.000 homens, afim de fazer o policiamento da estrada de ferro do sul, daquella região.

Com o fim de prevenir futuros incidentes

Tokio, 11 (U. T. B.) — Com o fim de prevenir futuros incidentes, as autoridades japonezas deram ordem para que todas as mulheres e creanças nipponicas residentes na Mandchuria e Hailar, se retirassem para Harbin.

Terminaram as desordens que vinham occorrendo em Tien-Tsin

Londres, 11 (U. T. B.) — Noticias procedentes de Tien-Tsin dão a conhecer que as desordens que haviam recrudescido hontem tiveram fim está manhã, deante das energicas medidas tomadas pela policia, que prendeu e desarmou numerosos civis que se achavam homisiados em diversas partes da cidade, ao mesmo tempo que foi grandemente reforçada a guarda da concessão japoneza, nas proximidades dos arrabaldes.

A imprensa sovietica accusa o Japão

Tokio, 11 (U. T. B.) — Apesar do Japão ter manifestado de diversas maneiras a sua intenção em não ter sido o aggressor, no caso da Mandchuria, noticias chegadas de Moscou dão a entender que a imprensa sovietica accusa este paiz de querer tomar conta de todo o territorio em questão, adeantando que a idéa de independencia está sendo prégada pelos nippões.

As rodas officiaes proclamam que não tem fundamento a noticia de que as tropas japonezas estavam preparando uma offensiva contra Tsi-Tsi-Har, facto este que tambem deu margem a accusações partidas da Russia.

Tanto a Liga das Nações como o governo dos Estados Unidos já estão scientificados da attitude japoneza, que é apenas defensiva, visto que se trata de salvaguarda de legitimos direitos.

O ANNIVERSARIO DO REI VICTOR MANUEL

Uma parada em Roma de todas as forças armadas

Roma, 11 (U. T. B.) — O anniversario do rei Victor Manuel, coincidindo com a commemoração do Dia do Armisticio, foi hoje solennemente celebrado em toda a Italia, tendo o soberano recebido innumeras mensagens de felicitações provenientes de todo o Reino.

Nesta capital, foi levada a effeito uma magnifica parada de todas as forças armadas ora presentes em Roma, e que foram passadas em revista pelo sr. Mussolini, presidente do Conselho de Ministros, o qual trajava o uniforme de Cabo Honorario da Milicia Fascistas. O sr. Mussolini que estava a cavallo, era acompanhado por luzido sequito de que faziam parte o general Gazzera, ministro da Guerra e o marechal Badoglio.

Depois da revista as tropas desfilaram, sob acclamações de grande multidão apresentando magnifico aspecto. Tomaram parte no desfile cerca de doze mil homens, em completo equipamento, com a apparelhagem mais moderna para ataque e defesa, emquanto innumeros aeroplanos evoluiam em perfeita ordem.

Pela primeira vez tomaram parte no desfile os novos carros blindados do exercito, cujo principal caracteristico é a velocidade pois podem fazer até quarenta kilometros por hora em qualquer terreno.

O desfile causou optima impressão, especialmente pelo perfeito preparo das tropas e pela excellencia do equipamento com que se apresentaram.

Morreu o inventor da mais terrivel machina de matar

Nova York, 11 (U. T. B.) — Noticias procedentes da cidade de Hoboken informam que morreu repentinamente o inventor da metralhadora, Isaac N. Lewis.

Écos do desastre em que morreu o aviador Lundborg

Stockolmo, 11, (U. T .B.) — A commissão de inquerito encarregada de examinar as causas do desastre de aviação de que foi victima o commandante Lundborg, quando cuidava do salvamento da equipagem do dirigivel italiano Nobile, constatou que o desastre foi devido a defeitos do motor, construido e fornecido por uma casa ingleza.

A Commissão apurou outrosim que o chefe do Estado Maior da Aviação e outros altos funccionarios suecos haviam sido subornados pelos agentes da firma constructora, para que favorecessem a acquisição dos referidos motores.

Esses funccionarios vão ser submettidos a um Tribunal de Guerra.

Procedente do Brasil, aterrisou em Port Spain

Port Spain, Ilha da Trinidade, 11, (U. T. B.) — Aterrissou aqui, procedente do Brasil, o avião pilotado pelo aviador Henkler, que logo levantou vôo para Maracaibo na Venezuela.

Deportados para Fernando de Noronha

Os officiaes, ex-commissionados, sargentos e praças que tomaram parte nos ultimos acontecimentos da capital pernambucana

O Departamento Official de Publicidade forneceu o seguinte communicado:

"A bordo do transporte de guerra **Belmonte**, que seguiu comboiado pelo scout **Rio Grande do Sul**, partiram ante-hontem, de Recife, com destino a Fernando de Noronha, trezentas praças implicadas nos ultimos acontecimentos ali occorridos, no numero das quaes, além de cincoenta sargentos, estão incluidos os ex-commissionados envolvidos no levante. Seguiram egualmente os capitães Bricio Portilho Bentes, pharmaceutico, e Francisco de Andrade Mello, veterinario, que tambem tomaram parte no movimento. O major Julio Couceiro, encarregado do inquerito que está apurando responsabilidades, proseguirá em Fernando de Noronha nos respectivos trabalhos."

O VIOLENCIA DE UMA MARE'

Toda uma região da costa ingleza invadida pelas aguas

Portsmouth, 11 (U. T. B.) — Quasi toda a costa do sul da Inglaterra foi hontem invadida por uma violenta maré, acompanhada de fortes ventos, e que inundou toda a região da costa, indo as aguas attingir em certos pontos até uma milha e meia por terra a dentro.

Innumeros "bungalows" e "villas" da costa ficaram destruidos ou inteiramente ilhados, sendo elevados os prejuizos causados.

As proprias estradas mais proximas ás praias da costa estão attingidas pelas aguas.

Em Brighton o phenomeno foi acompanhado de forte aguaceiro, com chuvas e trovoadas fortes e violenta chuva de pedras.

Londres, 11 (U. T. B.) — Continua a se fazer sentir a violencia do temporal que se abateu sobre o Canal da Mancha e sobre as costas do sul da Inglaterra, tendo a velocidade do vento attingido em alguns logares a 70 milhas por hora.

Innumeras cidades da costa, bem como residencias isoladas, foram inundadas pela maré, sendo esse phenomeno particularmente notavel em Portsmouth e Folkestone.

O quebra-mar de pedra existente na Ilha de Man foi destruido e grandes blocos de alvenaria foram levados ou atirados pela violencia das ondas até a distancia de mais de 25 metros.

A parte da costa que mais soffreu com o temporal foi a região denominada de "Cinque Ports", onde a acção secular das correntes do canal tem produzido intensos phenomenos de erosão nas rochas da costa, e que abrange as localidades de Sandwich, Dover, Hythe, Romney, Hasting, Rye e Winchelsea. Foram ali observadas ondas até de trinta pés de altura, que demoliram varias vivendas da costa, havendo já innumeras familias desabrigadas.

Nesta capital foi sentida a alta das aguas do Tamisa, o que entretanto não chegou a produzir nenhum damno.

ATTENTADO CONTRA UM CONSULADO ITALIANO

Londres, 11, (U. T .B.) — Um communicado da Agencia Reuter annuncia ter explodido uma bomba dentro do consulado italiano de Scranton, na Pennsylvania, Estados Unidos, tendo sido feridos o consul Tiscare e sua esposa.

Os autores do attentado haviam conseguido fugir sem que pudessem ser reconhecidos.

O novo tratado de commercio franco-hespanhol

Madrid, 11 (U. T. B.) — Conferenciou hoje longamente com o sr. Lerroux ministro dos Negocioss Estrangeiros, o embaixador dos Estados Unidos, tendo sido trocadas idéas entre ambos sobre negociações a serem entaboladas entre os dois paizes no sentido de serem compensados certos prejuizos que os Estados Unidos allegam soffrer em virtude do novo tratado de commercio franco-hespanhol.

UMA REUNIÃO DO GABINETE BRITANNICO

Londres, 11 (U. T. B.) — Depois da cerimonia commemorativa do Dia do Armisticio, deante do Cenotaphio realizou-se uma reunião conjunta do gabinete.

Mais tarde, conforme o resolvido nessa reunião, o sr. Stanley Baldwin apresentou á Camara dos Communs, reunida em sessão uma moção determinando que seja dada preferencia nas discussões da actual sessão para as medidas e propostas que venham a ser propostas pelo governo.

Essa moção foi posta em votação constatando-se á primeira verificação da maioria com que conta o governo no novo Parlamento, pois essa moção foi approvada por 378 votos contra 9.

UMA CONSPIRAÇÃO MONARCHICA NA HESPANHA

Foi preso um filho de Primo de Rivera

Madrid, 11 (U. T. B.) — Annuncia-se officialmente ter sido descoberta uma conspiração monarchica, em consequencia da qual foi preso um filho do general Primo de Rivera.

Ha outros implicados, inclusive uma alta patente do exercito, e um dos empregados leigos da Cathedral desta capital e outros, que a policia está procurando deter.

EM CONSEQUENCIA DE UM MOVIMENTO DE TERRAS

O canal do Panamá obstruido em grande parte

Balboa, 11 (U. T. B.) — Na zona de Culebracut, uma das mais estreitas passagens do canal do Panamá, verificou-se um consideravel movimento de terras, em consequencia das fortes chuvas destes ultimos dias, ficando o canal em grande parte obstruido pelo enorme volume de terras corridas.

Cerca de 40 navios que já se achavam detidos pelo augmento de volume das aguas tiveram sua situação aggravada por esse desabamento.

No local onde se deu esse facto a largura do canal, que era de 300 pés, ficou reduzida a 8 pés apenas, e a profundidade que era de 45 ficou reduzida apenas a 25 pés.

Varias dragas estão trabalhando para remover o entulho, emquanto varios trabalhadores estão procurando evitar a quéda de novo volume de terras, de cerca de meio milhão de pés cubicos, e que ameaça tambem correr sobre o canal.

VENDAS COM POUCO LUCRO!
AS 100 MIL CAMIZAS
RUA 7 SETEMBRO — 29

(32791)

Depois das inundações e da guerra civil, uma invasão de ratos

Shanghai, 11 (U. T. B.) — As provincias do norte da China, Ho-Nan, Shan-Si e Shen-si, depois dos estragos causados pelas inundações, pela guerra civil e pelo banditismo, vêm-se agora a braços com uma nova praga, que está dizimando a população.

Essa praga teve inicio com uma grande invasão de ratos, que ha dois mezes appareceram naquella região, vindos não se sabe de onde.

A Hespanha vae vender navios de guerra que tiveram baixa

Madrid, 11, (U. T. B.) — Por decreto da pasta da Marinha foi determinada a venda dos dezeseis navios de guerra que tiveram baixa do serviço, devendo o producto dessa venda ser applicada na acquisição de apparelhos accessorios para os submarinos.

O ministro da Justiça da Hespanha faz declarações

Madrid, 11 (U. T. B.) — Em importantes declarações politicas que hoje fez, o sr. Fernando de los Rios, ministro da Justiça, teve occasião de dizer que a situação é de absoluta normalidade e que o Partido Socialista deve continuar no poder.

Quanto á propaganda em favor da revisão da Constituição, disse o sr. de los Rios que a considera como uma manobra encoberta dos monarchistas, que serão a seu tempo desmascarados pela opinião publica.

A COMMEMORAÇÃO DO ARMISTICIO EM LONDRES

O rei não pôde comparecer á cerimonia do Cenotaphio

Londres, 11 (U. T. B.) — Como de costume todos os annos, realizou-se perante o Cenotaphio a cerimonia commemorativa do Armisticio, que foi irradiada em todos os seus detalhes pela Britsh Broadcasting Corporation, em ondas curtas, para todo o Imperio.

O máo tempo não permittiu que o rei Jorge comparecesse á cerimonia, em que tomaram parte os principaes reaes, os altos dignatarios da Côrte, os novos ministros do Estado, e colossal multidão.

O acto foi oficiado pelo bispo de Londres, sendo a parte musical confiada á banda conjunta da Brigada dos Guardas Reaes.

Os dois minutos de silencio da praxe foram solennemente respeitados pela multidão, ao mesmo tempo em que a mesma homenagem era prestada até nos mais remotos recantos do Imperio Britannico.

Depois da cerimonia, os jardins da Abbadia de Westminster foram franqueados ao publico, para o plantio das "papoulas de Guerra".

A' noite a historica Abbadia foi illuminada festivamente, apresentando um bellissimo aspecto.

Lord Plumer ali esteve para collocar uma Cruz no campo das papoulas, em memoria de suas tropas do Segundo Exercito.

Ainda em commemoração da data, realizou-se á noite, na "Royal Albert Hall" um festival organizado pela Legião Britannica, com a presença do rei Jorge, da rainha Mary, e do principe de Galles.

A Abbadia de Westminster, e Cenotaphio e o Tumulo do Soldado Desconhecido viram desfilar até alta noite centenares de pessoas que iam e levavam, em flores, seu tributo de saudade.

A CONFERENCIA DE VON HOESCH COM O SENHOR BRIAND

As mais desencontradas, as noticias a respeito

Paris, 11 (U. T. B.) — Relativamente á conferencia havida entre o embaixador da Allemanha, Von Hoesch, e o ministro Aristides Briand, têm circulado as mais desencontradas noticias. Se bem que pareça que foi tratada entre ambos a questão financeira do Reich, noticia-se, tambem, que se cogitou ligeiramente do incidente sino-japonez, visto que aquelle titular allemão representará o seu paiz, quando da proxima reunião do Conselho da Sociedade das Nações, que terá logar na segunda-feira, dia 16.

O FIM DA FAMOSA CANHONEIRA PANTHER

Kiel, 11 (U. T. B.) — O navio de guerra "Panther", cujo nome correu mundo em 1911, foi vendido pela importancia de 37.262, o seja um pouco mais de 9.000 dollares, como ferro velho, a uma firma de Francfort.

A Hespanha nas Olympiadas do proximo anno

Madrid, 11 (U .T. B.) — O governo provisorio abriu um credito de 400.000 pesetas para o comparecimento da Hespanha ás Olympiadas de 1932, em Los Angeles.

Desapparece um dos mais brilhantes officiaes da marinha americana

Nova York, 11 (U. T. B.) — O major Stuart G. Wilder, secretario do governo de Hawaii, e um dos mais brilhantes officiaes da armada, falleceu no Hospital Walter Reed, de Washington, depois de haver sido submettido a uma melindrosa operação.

UMA DATA QUE NÃO É SÓ NOSSA, MAS DE TODO O MUNDO CIVILIZADO

Ha vinte e cinco annos, no dia de hoje, Santos Dumont realizava em Bagatelle, o primeiro vôo no seu biplano "14-Bis"

Um appello dirigido a todos os Aero-Clubs

Decorre hoje o 25° anniversario do vôo realizado no campo de Bagatelle, França, pelo nosso patricio Alberto Santos Dumont, o qual, em 1906, deslumbrava o mundo com a maior conquista até então obtida por elle mesmo, demonstrando a possibilidade e a dirigibilidade do "mais pesado que o ar".

No "Demoiselle", Santos Dumont, dando a volta da Torre Eiffel, determinára a victoria do engenho humano sobre as correntes aereas, pois, naquella ascenção circular, um momento haveria em que o apparelho navegaria em sentido contrario ao vento, como, de facto, succedeu, com o mais absoluto successo.

Trabalhando afincadamente, sem olhar os sacrificios de toda ordem, até mesmo os do seu amor á terra patria, que no momento não comprehendera o valor dos seus inventos, obrigando-o a procurar o auxilio estrangeiro, Santos Dumont, entretanto, no fastigio da gloria, nunca olvidou o nome do Brasil, alliando-o a todos os seus triumphos e engrandecendo-o em todas as opportunidades, e enchendo de orgulho a terra em que nasceu pelos beneficios outorgados por elle á humanidade.

Desde 1898, começou o Pae da Aviação a voar, em apparelhos de varios typos, balões e dirigiveis, com que conseguiu vencer todos os premios de animação instituidos por associações e por individuos. Nessas experiencias, coroadas de exito, este não foi alcançado sem os perigos que o desconhecimento da sciencia de voar haviam de acarretar. Certa vez, numa tentativa menos feliz, o genial inventor ficou dependurado em uma janella do quarto andar de um grande predio de Paris, de onde foi retirado pelos Bombeiros.

A despeito disso, os seus triumphos foram decisivos, apezar das despesas formidaveis que teve de enfrentar, á propria custa.

A sua primeira ascenção foi com o "Brasil", a 4 de julho de 1898, seguida da carreira do "14-Bis", cujo primeiro vôo foi apenas de 85 centimetros acima do sólo e numa distancia de menos de trezentos metros, e do dirigivel "Demoiselle" e tantos e tantos outros com que o nosso illustre patricio, finalmente, conseguiu tudo, a dirigibilidade do mais leve e do mais pesado que o ar, não deixando nada mais a ser inventado no assumpto, passivel, desde então e até hoje, apenas de aperfeiçoamento, obedecendo unicamente aos mesmos principios fataes por elle estabelecidos.

Isso mesmo foi reconhecido pelo alto espirito de justiça da França, erguendo-se, na capital da grande nação latina um expressivo monumento, que no dia de hoje os francezes ornamentarão de flores, na homenagem que todos os annos dedicam ao "Pae da Aviação", talvez uma das poucas prestadas a homens vivos.

Santos Dumont, com a saude abalada, acha-se hoje em São Paulo, seu Estado natal. Ali se conserva num recolhimento que elle mesmo procura accentuar, na paz de consciencia dos que vieram ao mundo para as realizações positivas e ao fim da existencia sabem e sentem que cumpriram bem os imperativos do destino, não apenas para honra da sua patria, como ainda para orgulho e beneficio da propria humanidade.

UMA DATA GLORIOSA PARA A HISTORIA DA AVIAÇÃO

E' a seguinte a acta historica desse glorioso feito, redigida pela commissão do Aereo Club de França, em 1906, em Bagatelle:

"Bagatelle, 12 de novembro de 1906 — Nós abaixo assignados, representantes do Aero Club de França, encarregados de controlar, "de visu", a experiencia do aeroplano "14-Bis", construido pelo sr. Alberto Santos Dumont, de nacionalidade brasileira, formulamos a seguinte acta:

Isto é o processo verbal do que vimos. Depois de primeira experiencia, ás 8 horas da manhã e 40 minutos, uma segunda experiencia foi executada, no sentido contrario da primeira. Nesta tentativa, depois de um percurso de 200 metros, correndo sobre o sólo, o apparelho tripulado por Santos Dumont, se levantou muito nitidamente. As tres rodas do apparelho deixaram de estar em contacto com o sólo. O apparelho subiu a uma altura que os abaixo assignados avaliaram em 80 a 90 centimetros, e isto em um percurso de 270 metros, com uma velocidade de translação avaliada em 60 a 65 kilometros, por hora. — O presidente da Commissão do Aero Club, *Archdeacon*."

Tal é o documento official que

O glorioso inventor em uma das suas mais recentes photographias

constata a verdade indestructivel de que ninguem póde duvidar de ter sido esse o primeiro vôo com apparelho movido a motor a explosão e tripulado pelo glorioso inventor brasileiro.

Esse documento nos foi offerecido pelo engenheiro Nicola Santos, que tanto se empenha pela gloria do nosso aviador patricio.

AS CARACTERISTICAS DO APPARELHO "14-BIS"

O apparelho com que Santos Dumont realizou o memoravel vôo, o "14-Bis", era um biplano, tendo as azas separadas entre si de um metro e cincoenta centimetros e ligadas por um systema de cellulas verticaes.

O estabilizador achava-se collocado na parte dianteira do aeroplano e tambem era cellular, ficando na parte central o leme de direcção.

O aeroplano visto de frente formava um V muito aberto; de lado, dava a impressão de um enorme pato.

Media oito metros de cumprimento e 12 de largura. A sua superficie de sustentação representava 80 metros quadrados.

Prompto para erguer vôo, o aeroplano pesava 300 kilos.

O apparelho era propulsionado por um motor de 50 H. P., impulsionando uma helice propulsora a duas pás, com movimento de 900 rotações por minuto. A construcção do "14-Bis" era feita de madeira, tubos de aço, tela impermeavel e a helice era de aluminio.

Todo o apparelho posava sobre o tres de aterrissagem de tres rodas de motocycleta.

UMA SUGGESTÃO DO ENGENHEIRO NICOLA SOUTO

Do sr. Nicola Santo, admirador de Santos Dumont e amigo do Brasil, onde vive ha longos annos, recebemos a seguinte carta:

"Sr. redactor — Decorre o 25° anniversario do memoravel vôo do glorioso brasileiro Santos Dumont. No dia 12 de novembro de 1906, no campo de Bagatelle, na França, com o seu biplano "14-Bis", se elevava do sólo 80 centimetros de altura, percorrendo 270 metros de distancia, dando inicio ao primeiro surto da navegação aerea mundial.

Desejamos que tão gloriosa data, que enaltece o nome do Brasil em todos os recantos do mundo, seja festejada no seio da mãe-patria. Um feriado de cinco minutos, indo augmentando annualmente, até formar um dia, o termo suggerido desde 1923 e apresentado á Camara, em 1925, para que se tornasse lei.

Com este appello, pedimos a todos os brasileiros, por intermedio do vosso jornal, neste anno, quando se completam 45 minutos, que suspendam os seus affazeres durante este lapso de tempo a partir de duas horas da tarde.

Este acto singelo enobrecerá ainda mais esta grande patria brasileira, pois que Santos Dumont é digno de admiração mundial.

Saudando-o cordialmente, subscrevo-me com subida consideração, de v. s. atenciosamente grato — Nicola Santo."

O AERO CLUB BRASILEIRO NÃO REALIZARA' COMMEMORAÇÃO EXTERNAS

Devido ao estado de saude de Santos Dumont, o Aero Club Brasileiro resolveu abster-se de solennidades externas, realizando uma sessão commemorativa da data de hoje, inserindo na acta um voto congratulatorio.

UM TELEGRAMMA DE SAUDAÇÃO

Ao Aero Club de São Paulo foi endereçado o seguinte telegramma:

"Subida honra felicitar glorioso brasileiro, primeiro descobridor mais pesado qu o ar. Genio Pae da Aeronautica mundial.

Passagem hoje 25° anniversario memoravel vôo "14-Bis" Bagatelle, nome inconfundivel brilhar permanente orbe terrestre entre maiores bemfeitores progresso humanidade. Vulto maior gloria Patria Brasileira. — Nicola Santo."

Sobre as grandes necessidades da marinha dos Estados Unidos

Washington, 11 (U. T. B.) — A Liga Naval, aproveitando a approximação das commemorações do Dia do Armisticio, fez publicar nos jornaes um longo editorial, em que são repetidas as palavras pronunciadas pelo presidente Calvin Coolidge, em 1928, chamado attenção para as grandes necessidades da marinha americana. Isto, ao que corre, foi feito em represalia ao presidente Hoover, com quem o sr. William Gardiner, presidente da Liga, teve um incidente, bastante divulgado.

Ao que consta nas rodas ligadas á Liga Naval, Gardiner lançará, dentro de dois dias, um manifesto de protesto contra o comité dos cinco, que decidiu em favor do chefe da nação, em que o ataque será redobrado.

Milwaukee, 11 (U. T. B.) — Em um discurso pronunciado aqui, o commandante da Legião Americana, sr. Henry L. Stevens Jr., fez diversas referencias á marinha dos Estados Unidos, tendo terminado por opinar que ella deve ser reforçada.

Augmentam as exportações inglezas

Londres, 11 ((U. T. B.) — Segundo as primeiras estatisticas publicadas pela Junta do Commercio referentes ao mez de outubro houve um consideravel augmento no commercio de ultramar britannico em relação aos mezes anteriores.

Esses totaes entretanto estão anda muito abaixo dos que se registraram em outubro do anno passado.

A VISITA DO SR. DINO GRANDI AOS ESTADOS UNIDOS

Uma noticia que causa funda impressão em Roma

Roma, 11 (U. T. B.) — A noticia de que se projectam em Nova York manifestações anti-fascistas, por occasião da chegada do ministro Dino Grandi áquella cidade, causou funda impressão aqui. Os jornaes referentes ao facto, uns taxando-o de inesperado, outros, ao contrario, dando a entender que uma tal coisa podia vir a acontecer. Deste modo, ficarão prejudicadas as homenagens publicas que iriam ser prestadas ao estadista italiano, que será escoltado pela policia até tomar o trem especial que o conduzirá a Washington.

Em perigo de vida devido á extracção de um dente

Oxford, 11 (U. T. B.) — Em consequencia de envenenamento do sangue, posteriormente á extracção de um dente, acha-se em perigo de vida lord Dalmery, que conta apenas 21 annos de edade e é filho e unico herdeiro de lord Rosebery.

O CASAMENTO DO PRINCIPE NICOLÁO DA RUMANIA

Bucarest, 11 (U. T. B.) — O rei Carol teve occasião de manifestar a sua desapprovação quanto ao casamento do principe Nicholas da Rumania, com mme. Jamalucia Seleti, muito relacionada na sociedade europêa. Este facto tem dado margem aos mais variados commentarios no seio da côrte rumena, onde tambem é censurada a attitude do principe.

ARMA DE DOIS GUMES

Um livrinho muito util, se bem que de gosto pouco litterario, é l'Art d'accommoder les restes.

Trata-se da arte de aproveitar o que sobra, o que sobra do jantar da vespera e é utilizado na confecção dalgum prato para o almoço do dia seguinte. Ha, na terminologia culinaria das donas de casa, uma expressão que designa o prato assim confeccionado: chama-se elle **roupa velha**.

Muitos adoram uma saborosa roupa velha, bem refogada, com cebola, e a preferem a qualquer outro genero de acepipe. A roupa velha tem ainda a vantagem de não pesar na despesa diaria da casa. Constitúe uma parte da despesa do dia anterior e entra como lucro ou economia nos gastos para o almoço em que figúra.

Ha certa analogia entre a **roupa velha** e os deficits orçamentarios.

Quem o mostrou agora foi o honrado Sr. Getulio Vargas. Não podendo ainda fazer uma explanação conveniente sobre o balanço do exercicio de 1930, e não lhe agradando talvez a perspectiva do de 1931, o digno chefe da Revolução e do governo empregou algumas paginas de um de seus ultimos e mais bellos discursos em examinar os balanços de 1927, 1928 e 1929. Examinou-os, para sustentar que elles se haviam encerrado com um deficit global de 491 mil contos.

Respondeu-lhe o Sr. Washington Luis, mostrando que, em vez do deficit, o que houvera fôra um saldo, tambem global, de 404 mil contos.

Como deficits e saldos são coisas dispares e até oppostas, pareceu estranho que dois homens, por meio de uma mesma operação de uma sciencia exacta, chegassem a resultados tão differentes. Porque, para fazer os balanços, elles só poderiam ter agido como todo mundo age: sommando, de um lado, as parcellas da despesa; sommando, de outro lado, as da receita e verificando a differença entre as duas sommas. Essa differença, se é dada pela despesa, chama-se deficit; se é fornecida pela receita, denomina-se saldo.

Se o Sr. Getulio Vargas encontrou deficit onde o Sr. Washington Luis estabeleceu saldos, a conclusão que logo se insinúa é que um dos dois errou nas sommas. Mas ambos sommaram correctamente. O que acontece é que a doutrina de um não concorda com a do outro. Ha tambem uma doutrina para as questões de contabilidade. Foi o que explicou hontem o Sr. Frontin, no **Correio da Manhã**.

A doutrina do Sr. Getulio Vargas não admitte que se inclúa em balanço, como renda, o producto de emissão de apolices, nem de emprestimos, nem dos saldos de exercicios anteriores. Deste modo, deixou elle de sommar varias parcellas da receita, o que era um passo para a verificação do deficit; e, ainda por questões de doutrina, incluiu entre as parcellas da despesa algumas outras, de gastos que, por uma interpretação diversa, lá não figuravam ou não deveriam figurar. O resultado seria fatal: quem não ganha o que tem acaba devendo a alguem. Isto não é ainda um proverbio, mas é como se fosse.

O Sr. Frontin, espirito geometrico, habituado a raciocinar por A mais B, estudou o caso. Desprezou, por exemplo, qualquer debate sobre a doutrina. Só os ingenuos se dedicam hoje a uma doutrina. Aceitou a materia de facto, isto é os algarismos hoje officiaes, e officiaes pela doutrina official. Ha nelles, ainda assim, êrros não doutrinarios a rectificar.

Em primeiro logar, o de haver o honrado Sr. Getulio Vargas computado o premio e mais despesas dos emprestimos externos e das apolices, quando, por sua doutrina, o producto dos emprestimos e das apolices não constitúe renda. Realmente, se esse producto não entrava na receita, como comprehender e admittir que os encargos decorrentes das respectivas operações pudessem sobrecarregar a columna da despesa? Ou nada daquillo era receita e, então, os encargos que aquillo trazia não poderiam ser levados á conta dos encargos em somma no balanço, ou eram os supraditos encargos despesa balanceavel e, neste caso, balanceavel seria tambem o producto das operações.

Mas não é tudo.

Figuram nos balanços apresentados para justificar o deficit global encargos varios de exercicios anteriores, a liquidação da divida fluctuante, o agio das notas conversiveis, a reforma da Marinha, comprehendendo tudo despesas precedentes ao triennio em exame, e até mesmo o custo do concerto dos encouraçados, feito no anno de 1923. Deste modo, o digno Sr. Getulio Vargas mostrava ter lido **l'Art d'accommoder les restes**. Sua preferencia pela roupa velha era, como a de tantos outros gastronomos, evidente. Apenas, aqui, ella pesava na despesa da casa, ao contrario do que acontece em geral...

O Sr. Frontin, porém, homem de paladar diverso, repelle a roupa velha, quero dizer as parcellas que de modo nenhum pódem ser imputadas á despesa dos exercicios de 1927, 1928 e 1929. Repelle-as, mas acceita a interpretação dada ao Codigo de Contabilidade na organização dos novos balanços.

Com esta interpretação, e sem a roupa velha, elle somma as parcellas de um e de outro lado, as da despesa e as da receita, e encontra, mesmo assim, um saldo de 108 mil contos. E' o que se chama tocar o adversario com sua propria espada.

Aliás, muito se modificará, daqui para mais alguns mezes, o encanto do illustre Sr. Getulio Vargas em descobrir e assignalar os deficits dos exercicios de 1927, 1928 e 1929, porque não poderá elle supprimir dos balanços a partir de 1930 os encargos novos, já conhecidos, mas não publicados, de que resultou a presente felicidade nacional. A divida fluctuante anterior a 1927 póde, sem grandes embaraços, ser levada á conta da despesa do triennio supracitado; mas não ha doutrina nem interpretação contabilistica bastante forte para situar antes de outubro de 1930 a avultadissima despesa, ainda não liquidada, das requisições militares.

Veremos, então, que o deficit é uma excellente arma politica, mas de dois gumes.

Costa REGO

O USO DO ALCOOL MOTOR

Serão recolhidas ao Banco do Brasil as importancias para a compra desse producto

Assignou o chefe do governo provisorio o decreto que se segue:

"O chefe do governo provisorio da Republica dos Estados Unidos do Brasil, usando das attribuições contidas no artigo 1º do decreto n. 19.398, de 11 de novembro de 1930, decreta:

Artigo 1º — Até ser convenientemente regularizada a acquisição de alcool pelos importadores de gazolina para os effeitos do decreto n. 19.717, de 20 de fevereiro de 1931 e sempre que surgir alguma difficuldade na dita acquisição, os referidos importadores recolherão ao Banco do Brasil, em conta especial, á disposição do governo da União, a importancia correspondente á que deveriam despender para compra das quotas de alcool relativas ao producto importado, conforme o preço unitario que fôr fixado pelo Ministerio da Agricultura.

Artigo 2º — Com as sommas recolhidas ao Banco do Brasil a Commissão de Compras adquirirá, mediante concorrencia publica, na qual será fixado o preço maximo admittido, o alcool necessario, entregando-o, para o fim previsto no alludido decreto ao mencionado Ministerio, que o distribuirá proporcionalmente aos importadores que tiverem feito o deposito alludido no artigo anterior.

Artigo 3º — Para a gazolina já importada posteriormente a 1º de julho deste anno e correspondente a todos os termos de responsabilidade assignados nas Alfandegas, o Ministerio alludido calculará a quantidade de alcool que devia ter sido adquirida pelas diversas companhias importadoras, de modo a ser fixada a importancia que cada uma, desde já, deverá recolher.

Artigo 4º — Effectuado o recolhimento o citado Ministerio providenciará junto ao da Fazenda para baixa dos termos de responsabilidade.

Artigo 5º — Revogam-se as disposições em contrario."

Proteja sua pelle usando o Sabonete neutro "33", perfumado até o fim. A' venda em toda parte e na Casa Hermanny, Gonç. Dias, 50. (34577)

A Prefeitura de Bello Horizonte e o Conselho Consultivo

Bello Horizonte, 11 (Do correspondente)—O prefeito Luiz Penna declarou que não será creado o Conselho Consultivo Proprio, da Prefeitura, porque o Conselho Consultivo do Estado pode opinar nas questões administrativas da capital. Sabemos, porém, que se cogita da creação do Conselho Technico para opinar sobre questões urbanismo de Bello Horizonte.

PARA A FORMAÇÃO DO CONSELHO CONSULTIVO DE SÃO PAULO

Entregue ao chefe do governo a lista de nomes enviada pelo interventor

Em audiencia préviamente marcada, foram recebidos pelo chefe do governo provisorio, hontem, no palacio do Cattete, os srs. José Camargo e Leven Vampré, que vieram ao Rio, como já foi noticiado, no desempenho de missão que lhes foi confiada pelo interventor federal no Estado de São Paulo.

Interpellados por nós quando deixavam o palacio, informaram que, effectivamente, o interventor Laudo de Camargo fel-os portadores de uma lista triplice, como determina o Codigo dos Interventores, dos nomes que podem compôr o Conselho Consultivo daquelle Estado.

E' natural, como nos disseram os emissarios do interventor federal paulista, que o governo estadual indicasse as pessoas de maior destaque de São Paulo para a formação do seu Conselho.

Ao governo federal cabe, agora, escolher dentre os nomes apresentados aquelles que achar mais capazes.

Sobre os nomes constantes da lista que haviam deixado em mãos do sr. Getulio Vargas, os srs. José Camargo e Leven Vampré nada quizeram adeantar.

O registro de um credito para legalizar adeantamentos ao Lloyd

O Tribunal de Contas ordenou o registro do credito especial de 136.909:474$336, para classificação da despesa decorrente de adeantamentos feitos á Companhia de Navegação Lloyd Brasileiro, em exercicios anteriores a 1931.

CONFERENCIAS NO MINISTERIO DA FAZENDA

Conferenciaram hontem com o ministro da Fazenda os srs. Carlos de Figueiredo, director da carteira cambial do Banco do Brasil; Joaquim Sampaio Vidal, P. J. Paternot, director-gerente do Banco Italo-Belga; H. Freser, gerente do Banco Canadá; Oliveira Castro, director do Banco do Brasil; Francisco Alves dos Santos Filho, director da carteira commercial do mesmo instituto, e Henry Lynch.

Pingos & Respingos

A infallibilidade da mathematica contabilistica.

Resultado do balanço dos exercicios financeiros de 1927, 1928 e 1929.

Pelo discurso do sr. Getulio Vargas:

Deficit — 491.168:583$341.

Pela entrevista do sr. Washington, no "Correio":

Saldo — 404.188:720$681.

Pelas contas do sr. Frontin ("Correio" de hontem):

Saldo — 108.952:339$914.

Deante desses resultados, o melhor é tomarmos uma média; ou mesmo um cafésinho simples... e tratarmos do outro assumpto.

* * *

Secretas

Noticiam de São Paulo que os secretas da policia, desde sabbado, estão munidos de um distinctivo.

Nós matamos na cabeça
O paulista esperto e activo;
O nosso, assim que appareça,
— Bom secreta, de olho vivo, —
Não ha quem o não conheça...
Não precisa distinctivo!

* * *

Art. 60 (Disposições Geraes) da nova lei que regula o exercicio da profissão de pharmaceutico: "O pharmaceutico terá os auxiliares que julgar necessarios, e de sua inteira confiança".

Dura lex, sed lex! O pharmaceutico, em virtude desse artigo, não poderá encher o estabelecimento de pessoal desnecessario e capaz de embrulhal-o.

* * *

O ministro da Fazenda indeferiu o requerimento em que o Banco do Brasil pede isenção de direitos para cem caixas contendo papel hygienico, marca Dolabela, destinado ao uso exclusivo do referido banco.

O ministro argumenta com o facto de possuir o Banco, em carteira, muito papel que póde ser utilizado para os mesmos fins.

* * *

Telegramma do Turim: "A policia abriu inquerito para descobrir o paradeiro do caixeiro-viajante Carlo Noss, do qual não ha noticias desde sabbado passado."

Provavelmente Noss anda viajando, no exercicio de sua profissão. E, afinal, que temos nós... com isso?

Cyrano & Cia.

Penhores ? Menor juro Maior offerta
C. B. AUREA BRASILEIRA, Avenida Passos, 11 e Rua 7 de Setembro 187
(33118)

O chefe do governo apresentou cumprimentos ao embaixador da Italia

O chefe do governo provisorio, por intermedio do seu ajudante de ordens, commandante Adhemar de Siqueira, apresentou cumprimentos ao embaixador Vittorio Cerruti, por motivo da passagem, hontem, do anniversario do rei da Italia.

15 DE NOVEMBRO

A recepção ao corpo diplomatico

O Itamaraty expediu uma circular ao Corpo Diplomatico estrangeiro, informando-o que o dr. Getulio Vargas, chefe do governo provisorio, o receberá no proximo dia 15, ás 3 horas da tarde. Traje: uniforme.

Por essa occasião s. ex. receberá tambem os membros do Corpo Diplomatico e do Consular, no Rio de Janeiro.

Dr. Jorge de Moraes Grey
CIRURGIÃO — CARMO, 5
3ª - Das 3 ás 7 — Phone 2-1241
(33082)

Mantidas as taxas actuaes de inflammaveis e vehiculos em 1932

No proximo orçamento municipal de 1932, não soffrerão alterações as taxas e impostos consignadas no vigente, para os inflammaveis e vehiculos.

IMPRENSA CARIOCA

A "Vanguarda" reappareceu hontem

A "Vanguarda" reappareceu hontem, com seu antigo formato e duas edições diarias.

Suspenso a 24 de outubro de 1930, em virtude dos acontecimentos desse dia, o vespertino conseguiu sair em principios do anno corrente, para, logo depois, ser novamente fechado.

Reaberto, mais tarde, suspendera o jornal ha varios dias sua publicação por motivo de mudança, voltando agora a ser impresso em suas novas officinas, installadas no mesmo predio onde estava, antes da revolução.

Seu numero de hontem traz materia abundante, desde o commentario politico até á reportagem de rua.

Tesouras Vitry, para todos os fins. Alicates, escalpellos, pinças e limas para unhas. Casa Hermanny, G. Dias 50 (34577)

O representante do Ministerio da Viação no Conselho de Tarifas

Para presidir, na qualidade de representante do Ministerio da Viação, o Conselho de Tarifas, o sr. José Americo nomeou o sr. Oscar Weinschenck.

O Conselho de Tarifas, que funcciona junto á Contadoria Central Ferroviaria, é composto de um representante do Ministerio da Viação, um da Inspectoria Federal das Estradas e um de cada empresa filiada á Contadoria. Como delegados especiaes, com interferencia nos debates, mas sem direito a voto, têm tambem representantes no Conselho as associações commerciaes e sociedades de agricultura e industria das capitaes da Republica e dos Estados servidos pelas estradas de ferro filiadas. O chefe da Contadoria Central Ferroviaria faz parte do Conselho de Tarifas como secretario, sem direito a voto.

A situação da lavoura do café

O que propõe o parecer da commissão da queima dos — stocks —

A commissão nomeada pela Sociedade Rural Brasileira e commissão executiva da Organização da Lavoura de São Paulo apresentou o seu parecer áquellas organizações de lavradores, devendo hoje chegar a esta capital um dos seus representantes, afim de fazer a entrega do relatorio e conferenciar com o sr. José Maria Whitaker a respeito do magno prolema.

O parecer alludido conclue pela necessidade de se eliminar, immediatamente, dezoito milhões e quinhentas mil saccas de café, pela incineração incontinenti e o afastamento do mercado sómente de seis milhões de saccas de cafés finos para attender a qualquer emergencia.

O pagamento do producto eliminado será feito immediatamente, saccando o Conselho Nacional do Café titulos que serão descontados no Banco do Estado de São Paulo com recursos que ficarão disponiveis em virtude da encampação pelo referido Conselho dos serviços de amortização de juros do emprestimo de vinte milhões de libras, arrecadando este a actual taxa de exportação que é de tres shillings. Quando taes recursos não bastarem o Banco do Estado recorrerá ao redesconto no Banco do Brasil, cuja carteira — segundo o parecer — entrará immediatamente em funccionamento, mas sem limites.

O plano apresentado pela commissão da queima, composta dos srs. Alberto Whately, Oscar Faria, Joaquim Candido de Azevedo e Jacob Guyer, agradou pelas vantagens de afastar definitivamente a interferencia do Estado e da União nos negocios do café, offerecendo uma fórmula pratica e efficiente para resolver o gravissimo problema que ameaçava arruinar a economia nacional, com a vantagem, tambem, de retirar a responsabilidade do Estado de São Paulo do emprestimo de vinte milhões, o que permitte respirar e pôr em dia seus pagamentos internos, evitando assim a moratoria. Egualmente o Banco do Estado ficará em situação de poder retomar o financiamento das lavouras que já estavam arriscadas a não poder ser custeadas no proximo anno, nem poderem os lavradores effectuar o pagamento dos salarios dos colonos, com as ultimas prestações do anno agricola que acaba de se findar em outubro.

O CONSELHO NACIONAL DO CAFE' E O FUTURO CONVENIO

Conforme hontem noticiamos, o Conselho Nacional do Café dirigiu um telegramma ao chefe do governo provisorio e aos interventores nos Estados Cafeeiros, solicitando a indicação urgente de representantes para tomar parte no proximo Convenio Cafeeiro em que será discutida a reforma completa daquelle Conselho.

Hontem mesmo, á tarde, chegava ao Conselho a resposta do governo de Minas, indicando os srs. Jacques Maciel para representar o Estado no referido convenio.

UMA DECLARAÇÃO DO REPRESENTANTE DO ESPIRITO SANTO

Sabemos que o representante do Espirito Santo, sr. Edison Prado, está de perfeito accordo com a resolução dos seus collegas do Conselho. Apenas não assignou o telegramma ao chefe do governo provisorio porque se o fizesse exorbitaria do mandato que lhe foi confiado. Procurou corresponder-se primeiramente com o interventor federal no seu Estado. Achando-se este, porém, ausente da capital, em excursão, não foi possivel fazer-lhe a consulta prévia.

A questão de limites entre o Amazonas e o Pará

Manáos, 11 (A. B.) — O gabinete da interventoria forneceu uma nota á imprensa explicando as razões pelas quaes o interventor não acceitou a proposta do seu collega do Pará, major Joaquim Barata, sobre os limites da zona contestada, em Paratins. Nessa mesma nota, o capitão-tenente Rogerio Coimbra transcreve o telegramma passado ao major Juarez Tavora, pelo interventor no Pará, dizendo que a proposta importa no sacrificio do Amazonas em 64 kilometros de frente. Além, da perda dessa area de terra ver-se-á privado de innumeras propriedades ruraes que irão affectar o seu dominio. Termina o appello, pela entrega da ilha das Cotias, tomada á força recentemente, propondo a aritragem do major Juarez ou a promoção de meios para a decisão do caso que está pendente do Supremo Tribunal.

BANCO MERCANTIL DO RIO DE JANEIRO
RUA PRIMEIRO DE MARÇO, 67
O presidente, João Ribeiro de Oliveira e Souza; director, Agenor Barbosa.
Banco de Depositos e Descontos
Faz todas as operações bancarias. (33114)

CHEGOU A ESTA CAPITAL O SR. GUSTAVO CAPANEMA

Pelo nocturno mineiro sómente hontem, chegou a esta capital, procedente de Bello Horizonte, o sr. Gustavo Capanema, secretario do Interior do governo de Minas.

NO PALACIO DO CATTETE

Despachou, hontem, com o chefe do governo provisorio o ministro da Fazenda, o conferenciaram o da Justiça e o director presidente do Banco do Brasil.

Esteve em palacio o ministro da Educação.

— Foram recebidos em audiencia os srs. Otto Schilling, Trajano de Medeiros e Araujo Cunha.

O Movimento das Bellas — Artes —

Architectura !

Parecem estar tão pouco assentadas, em nosso meio, as idéas sobre as artes, que qualquer "brisa" de fóra as move e levanta nas direcções mais desencontradas.

E' por demais conhecido que em Arte Plastica pura, isto é, na Pintura e na Esculptura, não temos caracteres geraes firmados.

Ainda não chegamos a descobrir e gostar do que é nosso. Desejando concorrer ao movimento internacional (o que é muito meritorio), não percebemos que nos falta o principal para concorrer: originalidade. (Alludo não á extravagancias, porém a genuinos caracteristicos).

O mesmo se vae dando em Architectura. Não é possivel dizer que nasceu de nós mesmos a idéa de fabricar classico, nem, agora, de fabricar o que chamam de moderno. Isto nasceu, no nosso meio, de "brisas" estrangeiras que, "no lago somnolento de nosso ideal plastico" vieram formar correntes imitativas.

Não se póde negar, porém, aos artistas nacionaes um rico temperamento, intelligencia geral e certa cultura.

De onde poderá vir, então, esta falta de orientação ?

Os caracteres se formam na Escola. Não é possivel — nem util — fazer uma critica do ensino negativo das Tres Artes no nosso principal instituto nacional, em poucas phrases.

A falta primeira cabe, de certo, á Escola N. B. A.

Assim podem estrangeiros fallarem de razões vir praticar e crear discipulos; podem os patricios ir, lá fóra, só pescar a moda; e aqui lêr as revistas lá de fóra em brasileiro: estas revistas em francez são para a França, em allemão para a Allemanha, em *yankee* para os Estados Unidos.

Querô, porém, observar que até na classificação da Architectura vão agora discutindo certos Responsaveis. Pensam estes que a architectura não pertence mais ás Artes, e sendo uma sciencia, deve ser desligada da E. N. B. A., e fazer parte da Escola Polytechnica. E pensam assim porque já alcançou os ouvidos de s. s. a theoria que diz: "A casa é essencialmente uma machina para viver, um artefacto de pura utilidade". Já se espalha que existem standards mathematicos de cosinha e banheiro, e que o resto vae nascer do mesmo modo...

Esta theoria, applicada aqui, seria de funestissimos resultados. Póde um Le Corbusier dizer assim, porque na sua patria mental é comprehendido: junto a elle ha artistas que collaboram. Elle mesmo é um plastico. Aqui as artes estão tão falhas de plastica, aos architectos foi tão pouco ensinado o que é Arte, que seria aggravada a situação lamentavel.

Talvez, o que vou dizer causará estranheza, mas é uma penosa verdade. Para corrigir os cursos actuaes da E. N. B. A., ou darlhes a "direcção necessariamente nova" foi indicada uma commissão tão só formada de... mathematicos !

E' porém — sim, vigorosamente ! —... a Architectura uma Arte Plastica. No convivio da Pintura e da Esculptura é que ella póde conservar a sua dignidade.

Venho ligeiramente proval-o, subindo até ó vertice da questão.

Uma escola de Architectura não é moderna porque ali se ensina architectura moderna. A questão da concorrencia entre as correntes moderna e antiga não tem cabimento. Uma escola é moderna porque corresponde ao nosso ponto de vista moderno. A precisão que nos dá a sciencia, o nitido entendimento das funcções, o estudo da Sociologia etc., vieram trazer no espirito uma comprehensão larga do ensino, e indicam o rumo á seguir. Hoje, com os innumeros conhecimentos necessarios á profissão de architecto, podemos considerar dois ramos de ensino: a architectura archeologica e a architectura creadora.

A nossa cultura está ainda muito falha; por este motivo não direi nada sobre o architecto archeologo, isto é, sobre aquelle conhecedor profundo das obras do passado, capaz de reconstituir ou recompor os estylos; capaz egualmente de augmentar os nossos conhecimentos quanto ás razões de taes estylos.

Do architecto creador é que precisamos, com urgencia, evidentemente. O seu preparo encerra tres ordens de ensinamentos que se conjugam intimamente — São: as razões do artefacto; as razões da construcção; as razões da esthetica.

As primeiras informam das funcções da casa: oração, governo, commercio, moradia, hospital, deposito etc. Comportam um estudo dos organismos naturaes e dos artefactos uteis que o homem inventou desde os tempos mais antigos até hoje.

As segundas informam das funcções dos materiaes: calculo de resistencia, modos de construir, etc.

As ultimas informam das funcções da plastica — uma parede, um volume não se levantam no espaço sem cair debaixo da vista. A preoccupação do architecto é tambem de determinar tamanhos, fórmas, côres que sejam agradaveis e significativas.

A sciencia da plastica, embora pareça extraordinaria a algum patricio notavel, existe — e é indispensavel, e não cabe, aqui, na Escola Polytechnica, porém, de certo, na E. N. B. A. Ella é a base mesmo da Arte toda, porque enfeixa os fundamentos plasticos.

Attribuir funccionalismo unicamente ao artefacto é um esquecimento: é dizer que a casa é unicamente uma machina util. A construcção é funccionalista, e a belleza tambem.

Notarei, passando, que todo este ensinamento não é um ensino de arte, porém um preparo á arte. Não se "caracterisa" "estylizando", mas accentuando certas razões.

Da organização dos nossos caracteres, das razões brasileiras florescerá, de certo, a nossa Arte.

Pedro Correia de Araujo

Agulhas platina e seringas para injecção, "Luer" e "Loty", só se devem comprar em casa de confiança como a Casa Hermanny, Gonç. Dias, 50. (34577)

O general Góes Monteiro no Ministerio da Justiça

O ministro da Justiça ainda hontem, não compareceu ao seu gabinete.

A' tarde, esteve naquelle Ministerio, palestrando durante muito tempo com varios officiaes do Exercito, o general Góes Monteiro.

Minas creou o serviço de estatistica geral do Estado

Bello Horizonte, 11 (Do correspondente) — No ultimo despacho collectivo ficou assentada a organização do serviço de estatistica geral do Estado, o qual funccionará como orgão technico de todas as secretarias.

MAIS DE MEIO SECULO DE ACTIVIDADE MILITAR

O marechal Mendes de Moraes despediu-se hontem do Supremo Tribunal Militar

Reauniu-se hontem, sob a presidencia do marechal José Castano de Faria, o Supremo Tribunal Militar.

Aberta a sessão, o marechal Mendes de Moraes pediu a palavra e despediu-se do Tribunal por ter sido posto em disponibilidade, affirmando aos seus collegas que o fazia com profunda e sincera saudade, por não poder olvidar o longo convivio que com elles tivera.

Terminando a sua oração leu o marechal Mendes de Moraes a seguinte carta que recebera do chefe do governo provisorio, dizendo que era em virtude della que se despedia de seus collegas:

"Presidencia da Republica. Em 10 de novembro de 1931. Exmo. sr. marechal Feliciano Mendes de Moraes — Em satisfação aos desejos manifestados por v. ex., em vista do seu estado de saude, e attendendo aos relevantes serviços prestados ao Exercito e ao paiz, em mais de meio seculo de actividade militar, assignei, hontem, o decreto concedendo-lhe a disponibilidade, com as vantagens e regalias em vigor, do alto cargo que vinha exercendo de ministro do Supremo Tribunal Militar, justo repouso que do direito lhe cabia.

Aproveito o ensejo para apresentar a v. ex. os protestos de meu apreço e de sincera estima. — *Getulio Vargas*."

A seguir, usou da palavra o marechal presidente que, interpretando o pensamento dos seus collegas e do procurador geral, lamentou profundamente o afastamento do ministro marechal Mendes de Moraes, terminando por declarar que o Tribunal se lembrará sempre com saudade do seu distincto e digno collega que tão bem soube grangear a admiração e a estima de todos, pela finura do seu trato e pelo seu talento.

Ao retirar-se, foi o marechal Mendes de Moraes acompanhado até ao elevador pelos ministros presentes.

O "JEANNE D'ARC" E O "DURBAN" NO NOSSO — PORTO —

O almoço de hontem e a visita do chefe do governo

Realizou-se hontem, ao meiodia, no restaurante da Urca, o almoço que o almirante Protogenes Guimarães, ministro da Marinha, em nome da Armada nacional, offereceu aos commandantes dos cruzadores "Durban" e "Jeanne d'Arc", capitães de mar e guerra Lane-Pool e V. Marquis, respectivamente, e á officialidade dos dois referidos vasos de guerra.

A esse almoço compareceram, acompanhados de suas senhoras, o encarregado de negocios da Grã-Bretanha, sr. E. Keeling, e o da França, visconde de Chauffault. Tambem estiveram presentes as altas autoridades navaes e varios officiaes da Marinha brasileira.

A' sobremesa foram trocados brindes do summa cordialidade, usando da palavra o almirante Protogenes Guimarães e os commandantes Lane-Pool e Marquis.

A VISITA DO CHEFE DO GOVERNO PROVISORIO AO "DURBAN"

O chefe do governo provisorio, acompanhado dos ministros do Exterior e da Marinha, do chefe interino da sua casa militar, commandante Raul Tavares, e do seu ajudante de ordens, 1º tenente Menna Barreto, esteve, hontem, em visita ao cruzador "Durban".

A bordo desse vaso de guerra inglez, o sr. Getulio Vargas assistiu á cerimonia que ali se realizou em commemoração do anniversario do armisticio.

O "Durban" deverá zarpar hoje do nosso porto. Depois de escalar em Montevidéo e em Buenos Aires, rumará para as ilhas Falkland.

O INTERVENTOR PEDRO ERNESTO A BORDO DO "JEANNE D'ARC"

O interventor nesta capital visitará hoje, ás 2 horas da tarde, o cruzador francez "Jeanne d'Arc".

UM GRANDE INCENDIO NO RIO GRANDE DO SUL

Destruida a parte central da cidade de Erechim

Porto Alegre, 11 (A. B.) — Um grande incendio destruiu inteiramente a parte central da cidade de Boa Vista do Erechim. Mais de doze casas foram prejudicadas, estando muitas dellas em ruinas.

O incendio foi isolado graças á dedicação das autoridades locaes e do povo que combateu energicamente as chammas, conseguindo-se evitar prejuizos elevadissimos.

Mesmo assim, os damnos causados pelo incendio são avaliados em mais de mil contos de réis.

ÉCOS DOS GRAVES ACONTECIMENTOS DE RECIFE

O tenente-coronel Arruda chega ao Ceará e conferencia com o interventor

Fortaleza, 11 (A. B.) — A bordo do "Santarem" regressou a esta capital o coronel Manoel Correia Arruda, chefe do serviço de recrutamento do sorteio militar no Ceará.

O coronel Arruda, que se achava na chefia da 7ª região militar, quando dos acontecimentos sediciosos de Pernambuco, conferenciou longamente com o interventor Carneiro de Mendonça, nada transpirando a respeito. Por outro lado o referido militar negou-se a prestar declarações á imprensa sobre a sua actuação nos alludidos acontecimentos.

O SUPREMO TRIBUNAL MILITAR NÃO TOMOU CONHECIMENTO DO PEDIDO

Em sua sessão de hontem, o Supremo Triunal Militar resolveu, por unanimidade, não tomar conhecimento do pedido de "haeas-corpus" impetrado em favor do coronel Manoel Correia de Arruda, ex-commandante da 7ª região, e outros officiaes da guarnição de Recife.

Relatou o feito, o ministro Edmundo da Veiga, que fundamentou longamente as razões do seu voto.

AINDA A ENTREVISTA DO EX-PRESIDENTE — WASHINGTON LUIS —

Uma representação entregue ao ministro da Fazenda pela Contadoria Central da Republica

(Communicado do Departamento Official de Publicidade)

"A proposito da entrevista concedida pelo ex-presidente Washington Luis, a Contadoria Central da Republica apresentou ao sr. ministro da Fazenda a seguinte representação:

"O exmo. sr. dr. Washington Luis, defendendo o seu ponto de vista sobre a demonstração dos saldos dos exercicios de 1927 a 1929, faz apreciações sobre diversos pontos das demonstrações posteriormente organizadas e, entre outras coisas, diz:

"Não se podendo alterar nem rasurar a escripturação da Contadoria Central, o systema adoptado para mostrar que não houve saldos orçamentarios consistiu em, no Balanço Geral da Contadoria, subtrair do titulo *Rendas da União* ou *Receita Orçamentaria* algumas quantias, *a que se não deu destino*, e além disso em transportar para o titulo *Despesa da União* ou *Despesa Orçamentaria* quantias vultosas que foram pagas e devidamente escripturadas em outros titulos especiaes e extraordinarios, com recursos especiaes, conservando, comtudo, nestes as respectivas importancias, e em accrescentar-lhe tambem quantias que então não foram pagas porque não são despesas ou porque já haviam sido pagas anteriormente ao meu quadriennio."

Cumpre notar, antes de mais nada, que o que se contesta não é o "saldo orçamentario" — que nunca foi negado e, aliás, nada exprime, porque póde, em qualquer época, ser conseguido, bastando, para isso, retardar-se o pagamento dos compromissos assumidos á conta das autorizações orçamentarias. O que se nega — e com fundados motivos — é o saldo final do exercicio, que se de facto existisse seria o indice valioso de uma situação folgada e prospera.

Nas syntheses dos balanços a que se refere (e que fez publicar no final de sua entrevista), está explicada de modo claro a proveniencia dos saldos tão vehementemente defendidos por s. ex. e que mais não eram senão o resultado da inclusão, como renda do exercicio, de parcellas que afinal não eram "renda" e da subtracção, nas despesas, de quantias que representavam gastos reaes realizados no mesmo exercicio, affectando consequentemente os respectivos recursos.

E' uma verdade ao alcance de qualquer um que, sem modificação de seus algarismos, póde um mesmo balanço da União, apresentar tantos resultados differentes quantos forem os pontos de vista sob que forem apreciados.

O ponto de vista sustentado por s. ex. é, portanto, explicavel, como o será, egualmente, o resultado a que chega.

Não é, entretanto, esse o melhor caminho a seguir por quem quizer conhecer ou demonstrar a realidade crúa da situação que se estuda, a qual, certo, não se modificará, sejam quaes forem os "mantos da fantasia" com que tentemos enroupal-a.

As demonstrações publicadas por s. ex. no final da sua longa entrevista estão rigorosamente certas. Correspondem, em resumo, aos balanços publicados, tomado, porém, sómente o saldo de cada conta e convertido o ouro a papel, tal como está nos mesmos balanços desta Contadoria, publicados.

S. ex. tem razão na maior parte de suas apreciações, porque commenta os balanços sob o ponto de vista em que se colloca, basendo nas leis e regulamentos então em vigor.

A administração actual tambem tem razão, porque aprecia-os sob o ponto de vista real, demonstrando a situação financeira e economica de modo positivo.

Tomemos, em conjuncto, os balanços dos tres exercicios e vejamos, por um lado, — em face da lei — e por outro lado — em face da razão — a differença de apreciação.

BALANÇOS DE 1927 A 1929, EM SYNTHESE:

Receita

1	Rendas da União	6.413.065:289$102
2	Saldo do Balanço de 1928	198.354:196$656
3	Emissão de Apolices	44.198:486$674
4	Emprestimos Externos	702.241:456$607
5	Fundos Especiaes	21.344:629$503
6	Depositos	45.880:551$533
7	Restos a Pagar	178.416:867$952
	Saldo recebido de 1926 (em Caixas e em Bancos)	713.034:603$518
		8.316.545:081$545

Despesa

1	Despesa da União	6.251.429:251$751
2	Despesas por c/de recursos em depositos	41.317:681$956
3	Divida Fluctuante	343.952:874$523
4	Reforma da Marinha	77.445:505$229
5	Compromissos anteriores a 1926	31.620:670$762
6	Agio de Notas Conversiveis	7.932:728$241
7	Conversão de Especie	52.683:734$168
8	Premio de apolices	4.531:626$000
9	Premios e mais despesas dos emprestimos externos	93.310:835$813
10	Resgates diversos	113.574:419$790
11	Bancos e Correspondentes	201.819:555$831
12	Divida Activa	19.118:642$022
13	Diversos Responsaveis	138.161:324$385
14	Divida dos Estados	88:062$300
15	Supprimentos de Exercicios	157.139:279$943
16	Saldo do Exercicio de 1928	198.354:196$656
	Saldo que passa para 1930	584.055:692$176
		8.316.545:081$545

Demonstração do saldo, em face das leis, como constam dos balanços publicados:

1	Rendas da União	6.413.065:289$102
2	Saldo do Balanço de 1928	198.354:196$656
3	Emissão de Apolices	44.198:486$674
		6.655.617:972$432
1	Despesa da União (sómente a orçamentaria e do creditos addicionaes)	6.251.429:251$751
	SALDO	404.188:720$681

Este é o saldo dos tres exercicios em conjunto constante dos Balanços como foram publicados. E' de notar, que a este saldo deveria ser tambem addicionado o producto dos emprestimos externos, porque são operações de credito, de accordo com o art. 18 do Codigo de Contabilidade.

Vejamos agora de accordo com a boa razão, considerando-se, como na contabilidade privada, como contas de lucros e perdas (contas de resultado) todas as que representam dispendios e cujas importancias não voltam mais aos cofres da União, por fórma alguma, embora esses dispendios não tenham sido consignados nos orçamentos da despesa e nem registrados pelo Tribunal de Contas.

1	Rendas da União	6.413.065:289$102
1	Despesa da União	6.251.429:251$751
	Saldo orçamentario	161.636:037$351
	Despesa extra-orçamento:	
2	Pagamentos por c/de recursos em Bancos	652.804:656$692
3	Divida Fluctuante (despesas da revolução de 1924 e outras)	
4	Reforma da Marinha	
5	Compromissos anteriores a 1926	
6	Agio na acquisição de notas	
7	Conversão de Especie	
8	Premio de Apolices	
9	Despesas dos emprestimos externos	
	Deficit geral	491.168:619$341

Para cobrir esse *deficit* alguma providencia se faria necessaria. Vieram as emissões de apolices e obrigações e os emprestimos externos. Mesmo assim, com todos esses recursos extraordinarios, o saldo que no começo de 1927 existia nas thesourarias do Estado e em bancos, era de 713.034:603$518 e ao fechar-se o exercicio de 1929 estava reduzido a 584.055:692$176. Logo o saldo orçamentario, todos os recursos extraordinarios e mais uma parte do saldo inicial foram dispendidos da seguinte fórma:

Em despesas não previstas nos orçamentos	652.804:656$000
Em resgaste de promissorias, restituições de depositos e outros que não são gastos da União, mas diminuição de compromissos (10 a 15)	384.250:235$000
Total	1.037.054:881$000

Os balanços de 1927 a 1929 foram organizados de conformidade com as leis e regulamentos então em vigor e com as ordens terminantes que eram transmittidas á Contadoria Central como emanadas do palacio do governo.

Insurgiu-se sempre a Contadoria Central contra a inclusão no balanço de 1929, como "renda extraordinaria-eventual", do saldo do exercicio de 1928, mas era lei e, não obstante todas as suas ponderações, forçoso seria cumpril-a.

O balanço do exercicio de 1930 está na Imprensa Nacional, em impressão.

Este está feito e commentado pelo contador geral, sem interferencia das superiores autoridades, e em poucos dias poderá soffrer a critica no seu modo de apuração do resultado do exercicio.

Algumas contas que são objecto de commentario na publicação do exmo. sr. dr. Washington Luis, por qualquer maneira que sejam apreciadas não deixarão de ser despesas pagas nos tres exercicios, embora muitas, e vultosas, sejam oriundas de compromissos de governos anteriores, mas sómente pagos no periodo do seu governo.

CONVERSÃO DE ESPECIE

De qualquer fórma que se encare a interpretação desta conta, chegar-se-á ao resultado de que entre o recebimento dos valesouro e a sua transformação em cambiaes e a movimentação destas ha uma differença, nos taes exercicios, do 52.683:734$000 que pesa nos balanços da União pois não se debitou, por ella, o Banco do Brasil.

Além das differenças nas conversões dos vales-ouro em cambiaes, ha algumas outras oriundas de transacções internas do Thesouro.

DESPESAS ANTERIORES A 1926

Uma lei especial autorizou o Poder Executivo a mandar escripturar as despesas empenhadas e não registradas em 1923, na conta de *Depositos* afim de serem pagas por essa conta.

Mandou-se pagar, portanto, por *Depositos*, uma despesa que não tinha constado de balanço algum nem havia sido considerada na divida da União, porque não estava liquidada. Como, então, tirar de Deposito uma importancia que nelle não existia?

Foi preciso primeiramente creal-o, para haver por onde pagar as despesas.

Para crear esse "Deposito" *sui generis*, foi preciso, recorrer-se ao seguinte expediente de escripturação:

Despesa — X (Exercicios Anteriores).

Receita — Depositos.

Effectuados os pagamentos, fecha-se a conta *Depositos*, ficando, porém, como é logico, a conta principal (Exercicios anteriores) com a carga da despesa. E' o mesmo que se fosse paga a despesa directamente por essa conta. Como, pois, deixar de apparecer a despesa, se o dinheiro saiu? O caso, em ultima analyse, é o de uma despesa de "Exercicios findos", embora com outra denominação.

LIQUIDAÇÃO DA DIVIDA FLUCTUANTE

Este titulo representa o pagamento das despesas oriundas, na maior parte, do movimento revolucionario de 1924, que só foram pagas em 1928 e 1929. Como excluil-as do balanço, se o dinheiro saiu?

DESPESA COM A REFORMA DA MARINHA

Essa despesa apparece no balanço de 1929, porque, sómente nesse exercicio foi ella regularizada, embora feita e paga pelo Banco do Brasil em annos anteriores.

Parece uma incoherencia, mas é o regimen — que de annos para cá se vem praticando — de se deixarem grandes despesas sem regularização nos exercicios em que são effectuadas, não sendo, assim, computadas nos gastos nem nos resultados desses exercicios.

Além dessas contas ha outras, nos balanços ora criticados, como *Despesas por contas de Recursos em Depositos*, que são despesas proprias do exercicio, com serviços de portos e de estradas de ferro, liquidadas regularmente nos proprios exercicios, de accordo com os serviços que vão sendo executados, e que são pagas por intermedio de alguns Bancos nos quaes tem o governo fundos depositados; mas esses fundos são considerados uma parte do saldo disponivel em Caixa e em Bancos. A conta "Saldo do Exercicio de 1928" consta no balanço de 1929 por força do decreto numero 18.554, de 31 de dezembro de 1928, e influenciou para majorar o saldo do exercicio de 1929, pela sua localização extravagante entre rendas orçamentarias, imposta por aquelle decreto. E como, essa localização importasse em computar-se duas vezes a mesma parcella na parte da Receita do balanço — onde já ella figurava como "saldo recebido do anno anterior" — foi necessario incluir uma parcella egual na parte da Despesa do mesmo balanço, para compensar a duplicata."

O NEGOCIO DO ACCORDO ORTHOGRAPHICO

Escrevem-nos da "Liga para a Defesa do Idioma Falado no Brasil":

"Sr. redactor — O grave caso — muito mais grave do que o proprio governo acredita — da graphia luso-brasileira, deslocou-se, nestes ultimos dias e passou do terreno orthographico para o da propriedade de termos.

Que vem a ser um accordo? Para que não nos accusem de suspeitos, busquemos a autoridade portugueza de Candido de Figueiredo. Diz elle, em seu diccionario, que "acôrdo (mesmo com accento circumflexo) significa — *Conformidade, conciliação, ajuste, cautela.*"

Ora, até hoje, em todo esse complicado negocio, sómente a ultima accepção foi attendida, e, essa mesma, pelo governo do Brasil, que, no famoso decreto sobre o assumpto, limitou-se a admittir uma escripta, que, aliás, nunca fôra prohibida... E foi essa ausencia de *conformidade, conciliação ou ajuste*, que nos levou, desde o primeiro momento, a protestar contra a calculada precipitação do professor Fernando Magalhães, que não viu claro nas regras de concordancia orthographica: mesmo porque essas regras lhe são menos familiares.

Bradamos durante varios dias "num deserto de escriptores e grammaticos", e alguns interventores estaduaes, mais realistas do que o rei, não comprehendendo que o decreto do governo era *uma simples fórmula de cortezia*, entraram a traduzir *"admittida"* por *"exigida e obrigatoria"*.

E sempre tendo por base o pretenso accordo. Agora, porém, este accordo não é negado apenas por nós; é a propria Academia das Sciencias de Lisboa, quem declara, em parecer eriçado nas arestas, que a Academia Brasileira fez tudo em desaccordo com ella; é o proprio sr. Julio Dantas, quem, aparando e limando as impertinentes asperezas do parecer, declara esperar que o Brasil acceite integralmente a reforma portugueza de 1911; é, por ultimo, o sr. Laudelino Freire quem faz á nossa imprensa a seguinte declaração formal:

"Adeanto-lhe que, se o pensamento dos membros da Commissão do Diccionario de Lisboa, é o de nós, brasileiros, aceitarmos a reforma de 1911, julgo isso absolutamente impossivel por motivos irremoviveis, taes sejam os que resultam da prosodia dos dois povos".

Quer dizer: — como sempre affirmamos — o accordo *não existe, nunca existiu*: e o sr. Laudelino Freire, com sua autoridade de delegado de nossa Academia para presidir sua execução, vae mais longe ainda: — desanima desde já seus collegas de Lisboa, quanto á *esp'rança* que o sr. Julio Dantas conserva sobre tal assumpto. Ha mais, entanto. Mais.

Com o prestigio de um homem, que, representando nossa Academia ensinou á revisão como devia entender a nova escripta, o sr. Laudelino Freire accrescenta confiar em que *"não nos queiram impôr ainda pronunciações de todo o ponto estranhas ao brasileiro"*...

Quem diz confiar em que não nos seja *imposto ainda* isto ou aquillo, reconhece que *já nos foi imposta* alguma coisa. Ora, *imposição* é palavra, que, absolutamente, não se encontra, nem mesmo no diccionario de Candido de Figueiredo, synonimo de accordo.

Emfim, os factos se encarregam de provar o que sempre dissemos. O accordo, que serviu de base ao amavel decreto do governo e ás apressadas iniciativas de alguns interventores, foi tentado mas fracassou; como tinha fatalmente de fracassar, como fracassou egualmente o famoso "studio" europeu, em que uma grande empresa cinematographica norte-americana enterrou milhares de dollars e teve que fechar, por não saber se devia filmar em phonetica de Portugal ou do Brasil, as fitas faladas. Isso, porém, é uma outra historia, que contaremos em outra occasião."

Ainda as requisições feitas pelas tropas revolucionarias

Porto Alegre, 11 (A. B.) — Nas rodas commerciaes desta capital commenta-se a demora do pagamento das requisições feitas pelas tropas revolucionarias, sendo que as firmas mais attingidas, allegando prejuizos enormes por esse motivo, vão appellar para o chefe do governo provisorio.

A DATA DO ARMISTICIO COMMEMORADA — NESTA CAPITAL —

A romaria ao cemiterio de S. João Baptista e os dois minutos de silencio na Marinha e na Prefeitura

Dois aspectos da cerimonia realisada no cemiterio de S. João Baptista. — A' esquerda, o sr. Yansen, quando pronunciava o seu discurso, e á direita o ministro da Marinha, o commandante da esquadra e o almirante Pedro de Frontin

Commemorando a data universal do Armisticio ,realizaram-se hontem, em todo o universo, solennidades de rara significação e brilho. Não podia, assim, a nossa capital, deixar de render as suas homenagens aos que cairam na conflagração e aos seus verdadeiros heróes de todas as nações ali envolvidas.

A cidade amanheceu embandeirada. Edificios publicos, embaixadas, legações, consulados e casas commerciaes ostentavam os pavilhões de seus paizes.

Pela manhã realizou-se no cemiterio de São João Baptista, a romaria aos tumulos dos soldados e marinheiros brasileiros mortos na Grande Guerra. Nella tomaram parte os ex-combatentes francezes, inglezes, italianos, belgas, americanos e portuguezes, empunhando as suas bandeiras e conduzindo ricas corôas de flores naturaes.

Cerca das 10 horas ali chegavam o ministro da Marinha, almirante Protogenes Guimarães e o vice-almirante Pedro de Frontin, commandante da "Divisão Naval em Operações de Guerra". Ali estavam muitos officiaes de Marinha e pessoas de todas as classes sociaes. Viam-se, tambem, os destacamentos do Regimento de Fuzileiros Navaes e dos cruzadores "Durban", inglez e "Jeanne d'Arc", francez, assim como diversos officiaes desses navios de guerra estrangeiros.

Na crypta dos nossos marujos tombados, penetraram os dois almirantes e as pessoas mais graduadas ali presentes. Usou da palavra o almirante Pedro de Frontin, que teve phrases de saudades para com os mortos, enaltecendo, em seguida, os feitos principaes da Grande Guerra. Falou, depois, em nome dos ex-combatentes que ali se viam o sr. J. Yansen, presidente dos ex-combatentes belgas. Disse o sr. Yansen, o seguinte:

"Soldados do Brasil! Neste dia, em que commemoramos a volta do mundo á paz, vimos trazer aos nossos irmãos de armas, que entraram na paz da eternidade, o preito de nosso respeito e de nossa saudade!

Soldados do Brasil, que, por um ideal de justiça e de humanidade, deixastes o céo tranquillo do Cruzeiro, e por mares bravios fostes levar a terras distantes o tributo do vosso sangue e do vosso sacrificio, pelo restabelecimento da ordem e do progresso, inscriptos em vossa gloriosa bandeira!

Nós, os soldados da Belgica, os primeiros a regar com o nosso sangue a terra da Europa, varrida pela metralha, inclinamo-nos, com profundo respeito, á beira destes tumulos, onde emmudeceu a primeira e unica voz que, em nome do Direito e da justiça, protestou, bem alto, contra a violação da neutralidade da nossa patria, e onde, inerte, pendeu o braço, glorioso de mil glorias, que nos foi levar, com a generosidade de seu coração, o apoio de seu fuzil nas horas de amargura!

Senhores, curvemo-nos, respeitosos, á gloria immortal do soldado do Brasil!"

DOIS MINUTOS DE SILENCIO NA MARINHA

Os navios da esquadra surtos no porto embandeiraram em arco, ás 8 horas da manhã, quando o couraçado "São Paulo" içou o signal caracteristico, que é o galhardete "Um".

A's 11 horas da manhã, formadas as guarnições, foi feito silencio, durante dois minutos, em todos os navios, corpos e estabelecimentos da Marinha, em homenagem ao mortos da Grande Guerra. Ao meio-dia em ponto, os navios e as fortalezas salvaram, na fórma do estylo.

TAMBEM NA PREFEITURA

Por determinação do interventor, dr. Pedro Ernesto, foi feito, na Prefeitura, ao iniciar-se o expediente, dois minutos de silencio em intenção aos heróes mortos na conflagração mundial.

A BORDO DO "DURBAN"

Commemorando a data, o commandante e os officiaes do cruzador inglez "Durban" realizaram a bordo dessa unidade, uma solennidade muito expressiva, á qual estiveram presentes o chefe do governo provisorio e os ministros da Marinha e do Exterior.

A Commissão de Correição e as syndicancias sobre o Instituto do Café

A Commissão de Correição Administrativa ainda hontem não se reuniu, não obstante convocada extraordinariamente. Nem mesmo compareceram ao Monroe, os seus tres membros.

AS SYNDICANCIAS SOBRE O INSTITUTO DO CAFE'

O procurador especial, sr. Themistocles Cavalcante, falando a um grupo de "reporters", sobre allegações de que não tinha sido ainda publicado seu parecer, sobre as syndicancias de São Paulo, relativamente ao Instituto do Café, esclareceu que, dessas syndicancias, sómente uma já havia chegado á commissão e tivera o seu parecer, opinando pelo archivamento, uma vez que a syndicancia nada apurava. Os dois outros processos, pela relação em seu poder, ainda estavam em S. Paulo, aguardando informações da Bolsa do Café, de São Paulo.

Assim, a insinuação era de todo infundada.

Hoje é dia de reunião ordinaria da Commissão. Entretanto, ao certo ainda não se sabe se o sr. Oswaldo Aranha comparecerá ao Monroe.

QUEM GANHOU OS 100 CONTOS DA QUINTA-FEIRA PASSADA

E' um facto provado e comprovado: cada quinta-feira que passa, é alguem que enriquece. Não corresse ás quintas-feiras a Loteria de Sergipe, a querida "Rainha das Loterias"...

Hoje é dia; compre, leitor, a "Rainha", e prepare-se para o grande premio de Natal que ella vae dar em 24 de Dezembro — 500 contos por 100$000.

Foram dessa bemfazeja "Rainha das Loterias" os 100 contos que a "Casa Gaúcho", a acreditada agencia de loterias da rua Chile, 3, pagou ao Sr. Rogerio Maximiano, figura conhecidissima na Bolsa do Café e nas rodas da bohemia distincta. O bilhete pago tinha o n. 4.563 e era da extracção da quinta-feira passada. Vendeu-o o cambista Salvador Sorrentino, sahindo da "Casa Rio Branco", de Francisco Aleta & Cia., á rua S. José, 93.

Hoje é o dia da "Rainha", leitor... (35017)

O representante fluminense no serviço de financiamento do assucar

Pelo interventor federal no Estado do Rio, coronel Pantaleão Pessôa foi designado o sr. Henri Sense para representar os lavradores cannavieiros fluminenses na commissão central que, dirigida pelo ministro do Trabalho orientará os novos serviços da financiamento do assucar.

OS PULMÕES E A TUBERCULOSE

Fortificae os vossos pulmões e alcatroae-os com o Cognac Xavier. Quem toma o Cognac Xavier não contrahe grippe, não se resfria e fica com os pulmões á prova de fogo. O Cognac Xavier é o prompto allivio das tosses, do catarrho, da bronchite, da asthma e de todas as molestias do apparelho respiratorio. (33110)

O ministro da Fazenda deixou de attender a pedido

O ministro da Fazenda deixou de attender o pedido do ex-fiel do thesoureiro da Alfandega de Maceió, Aurelio Washington Cavalcanti, para ser posto em disponibilidade no referido cargo, de conformidade com o artigo 1º do decreto n. 19.878, de 17 de abril ultimo, combinado com o artigo 1º do decreto n. 19.552, de 31 de dezembro do anno passado, visto a disponibilidade solicitada não se enquadrar nas disposições dos decretos invocados.

Novas modificações no governo fluminense

Foram empossados hontem o chefe de policia e o 3º delegado auxiliar

O interventor federal no Estado do Rio, attendendo os motivos allegados pelo chefe de policia, sr. Nasmimento Silva Filho,

O sr. Côrtes Junior, novo chefe de policia do Estado do Rio

nomeou, hontem, para substituil-o o dr. José Côrtes Junior, que vinha exercendo o cargo de prefeito de Itaocara. O sr. Côrtes Junior pertence ao quadro da magistratura fluminense, sendo juiz de direito daquella comarca, em disponibilidade.

Hontem mesmo, ás 2 1|2 da tarde, o sr. Côrtes Junior assignou o termo de posse, perante o secretario do Interior e Justiça. Immediatamente, depois desta formalidade, o sr. Côrtes Junior dirigiu-se para a Repartição Central de Policia, onde recebeu do sr. NaNscimento Silva Filho, que se achava cercado de todos os seus auxiliares, dos funccionarios da repartição, amigos e jornalistas, a investidura do cargo de chefe de policia.

O sr. Nascimento Silva Filho momentos antes de transmittir o cargo ao seu substituto, percorreu uma a uma, todas as secções da Chefatura de Policia, despedindo-se dos funccionarios, tendo para cada um delles, indistinctamente, palavras de agradecimento.

Depois de transmittir o cargo ao seu substituto, o sr. Nascimento Silva Filho, despedindo-se das pessoas que se achavam no gabinete, retirou-se com destino á estação das barcas, no carro official posto á sua disposição, sendo acompanhado pelo ajudante de ordens, aspirante Ramos, e ainda pelos 1º e 3º delegados auxiliares, srs. Augusto Mendes e Fernando de Carvalho.

Ainda hontem foi nomeado para o cargo de 3º delegado auxiliar, em substituição ao sr. Fernando de Carvalho, respectivo titular, o sr. Othon Pillar.

O sr. Côrtes Junior, depois de empossado no cargo de chefe de policia, dirigiu-se ao segundo pavimento do edificio da policia, onde se acha installada a 3ª delegacia auxiliar, acompanhado do novo delegado sr. Othon Pillar, do 2º delegado auxiliar, sr. Juvelino Mattos e outras pessoas. Ali não sendo encontrado o ex-3º delegado auxiliar, que se retirara com o sr. Nascimento Silva Filho, foi o sr. Othon Pillar, empossado no cargo pelo 2º delegado, sr. Juvelino Mattos.

O DELEGADO GERAL DA CIDADE JA' FOI SUBSTITUIDO

Tendo solicitado, egualmente, a sua demissão, o sr. Brandão Junior, que vinha exercendo o cargo de delegado geral de Nictheroy, foi nomeado pelo governo, para substituil-o, o sr. Nelson de Oliveira e Silva, que será empossado hoje, á 1 hora da tarde.

Embora tenham tambem solicitado demissão os srs. Augusto Mendes e Juvelino Mattos, respectivamente, 1º e 2º delegados auxiliares, o interventor federal, coronel Pantaleão Pessôa, ainda não lhes deu substitutos, continuando ambos, por isso, á frente daquelles cargos, até segunda ordem.

O PRIMEIRO ACTO DO NOVO CHEFE DE POLICIA

O novo chefe de policia, logo que assumiu o cargo, assignou um acto exonerando, a pedido, do cargo de official de gabinete, o sr. Arthur Itabayana de Oliveira e nomeado para substituil-o o sr. Antonio Soares de Pinho.

No cargo de ajudante de ordens permanecerá, até que lhe seja dado substituto, o aspirante Ramos.

O NOVO PREFEITO DO MUNICIPIO DE ITAOCARA

O coronel Pantaleão Pessôa nomeou, por decreto de hontem para substituir o sr. Côrtes Junior, no cargo de prefeito do municipio de Itaocara, o sr. José Velasco de Almeida, que será investido naquelle cargo hoje, á tarde, pelo secretario do ex-prefeito sr. Côrtes Junior.

OS SERVIÇOS POSTAES E TELEGRAPHICOS

E os contratos de locação predial

Examinando, ha dias, a lista dos predios alugados pelo governo da União para os serviços postaes e telegraphicos, o ministro José Americo teve occasião de verificar a exorbitancia dos preços cobrados actualmente pelos locadores.

Como estivesse em jogo o interesse publico e se tratasse de uma medida de moralidade administrativa o ministro poderia, incontinenti, rescindir todos os contratos extorsivos.

Achou, entretanto, conveniente ouvir primeiro o sr. Levi Carneiro, consultor geral da Republica, que declarou, em parecer, serem de plena justiça, todas as rescisões que se fizessem em beneficio dos cofres publicos guardadas, naturalmente, certas restricções.

Dahi, então, o decreto recentemente assignado pelo chefe do governo provisorio, autorizando o ministro da Viação a annullar qualquer contrato de locação, por meio de simples despacho.

IMPORTANTES PAGAMENTOS DE SORTES GRANDES

Conforme já é do conhecimento publico, foi effectuado,trazante-hontem, dia 9, no Centro Loterico, o pagamento do grande premio de 500 contos, do dia 6.

No mesmo dia, o Centro Loterico pagou o bilhete 5.430 com 12:500$000 (App. do premio acima) e mais os 50 contos que couberam ao bilhete 46.497, da Loteria Federal do dia 5, bilhete esse vendido em seu balcão. E ainda no mesmo dia 9, vendeu os 50 contos que couberam ao bilhete n. 11.423. (35028)

O sr. Raul Pilla chegou a Santa Cruz

Santa Cruz, 11 (A. B.) — Chegou hoje a esta localidade o sr. Raul Pilla. O presidente do Partido Libertador teve sympathica recepção, recebendo innumeras homenagens dos seus amigos e correligionarios.

54

Os que se vestem na — **Alfaiataria Guanabara** — R. Carioca, 54 — deslumbram o bello sexo. (34189)

DE ACCORDO COM O CODIGO DOS INTERVENTORES

Vão desapparecer alguns municipios alagoanos

Maceió, 11 (A. B.) — De accordo com uma determinação do Codigo dos Interventores vão desapparecer alguns municipios deste Estado, que não possuem determinada renda.

Considera-se grandemente prejudicial a annexação de certas unidades a outras, pois ao tempo em que viveram unidas nunca tiveram o menor progresso, que agora se ia verificando.

Arapiraca, por exemplo, emquanto viveu sob a jurisdicção de Limoeiro de Anadia nunca póde se desenvolver razoavelmente, apezar de todos os anceios de prosperidade de seus moradores.

Em 1921 o orçamento de Arapiraca lhe attribuia uma receita de 21:410$000; no anno seguinte a lei de meios da mesma unidade alagoana já elevava a receita a 24:000$000.

Bello Monte, que já possue uma longa tradição de autonomia, é um municipio muito futuroso não só pelos terrenos magnificos para a cultura do arroz, como tambem encerra riquezas mineraes, produzindo uma cal mais ou menos semelhante á de Lisboa. Teve em 1929 uma receita computada em 10:680$000, e em 1930 orçada em 10:750$000.

Piassabussú é uma região assucareira importante, produzindo tambem muito côco. Sito á margem do S. Francisco, que o está devorando, é productor de arroz de excellente qualidade.

Collegio é tambem um logar de grande futuro, que já se vae entrevando com a simples noticia de que os trilhos da Great Western ali chegarão em breve, fazendo a ligação ferroviaria do Estado de Alagoas com o de Sergipe. A sua principal producção é arroz e algodão, produzindo tambem muita mandioca, fumo, legumes e outros cereaes, além do arroz. O orçamento deste municipio avaliava a receita de 1920 em 15:000$000 e de 1930 em 16:000$000.

Piranhas, que segundo o orçamento de 1929 tinha uma receita de 14:000$000 e o de 1930 uma receita um pouco mais elevada, terá vida prospera desde que se reduzam os esmagadores impostos lançados sobre suas pequenas industrias de cortumes, olaria, extracção de cal e producção de carnes de sol. Neste municipio começa a Estrada de Ferro de Paulo Affonso, cujo traçado representou o cumulo do egoismo de engenheiros, que, á falta de serviço, quizeram encontral-o na construcção de uma via accelerada numa zona cheia de obstaculos. Mesmo assim, Piranhas, pela affluencia de negociantes de varios pontos, tem brilhante futuro.

Outro tanto se póde dizer de Limoeiro de Anadia (pastoril); Egreja Nova (arrozeiro); Junqueiro (productor de fumo); Leopoldina (dono de exuberantes mattas); Porto de Pedras (rico em coqueiraes); Traipú (região pastoril importantissima).

O governo grego e a tregua armamentista

Athenas, 11 (U. T. B.) — O governo grego communicou á secretaria da Sociedade das Nações que acceita em principio a tregua

AMANHÃ

PLANO POPULAR

30:000$000

INTEIRO 10$000

LOTERIA DO ESPIRITO SANTO

75 % em premios

Extracções ás 3 hs. da tarde (33645)

OS DISPENSADOS DA CENTRAL DO BRASIL

Uma commissão de ferroviarios no gabinete do chefe de Policia

Esteve, hontem, no gabinete do chefe de policia, uma commissão de ferroviarios da Central do Brasil. Foi agradecer ao sr. Baptista Lusardo a solicitude com que tem amparado os interesses dos servidores recentemente dispensados da nossa principal via-ferrea e, ao mesmo tempo, inteirar o chefe de policia das demarches feitas pela Auxilio Mutuos junto ao director da Central e ao ministro da Viação para melhorar a situação daquelles ferroviarios.

A commissão, que permaneceu, durante muito tempo, em palestra com o chefe de policia, mostrou-se esperançosa de que a causa dos funccionarios dispensados seja satisfatoriamente solucionada pelo governo provisorio.

Unhas Refulgentes Como ESTRELLAS em côres para toda occasião

...

EM PARIS... por toda o mundo ... as mulheres elegantes ostentam o vivo fulgor das unhas nas novas e fascinantes nuances introduzidas por Cutex.

Coral... de suave coloração rosada. Cardinal... um vermelho vivo, côr de fogo.

Estas tres côres são faceis de applicar. Estenda ligeiramente com o pincel, sem tocar nas pontas nem na meia lua. O contraste resulta assim muito attractivo.

Ha tambem dois outros tons rosados de Cutex mais suaves: Natural e Rosa Carregado. Encontram-se em todas as perfumarias e nas casas que vendem artigos de toilette.

CUTEX

Esmalte Liquido

NORTHAM WARREN New York Paris

(33498)

OS ALUMNOS DAS BELLAS ARTES NO CATTETE

Foi entregue ao chefe do governo um memorial

O directorio academico da Escola Nacional de Bellas Artes fez entrega ao chefe do governo, hontem, á tarde, no palacio do Cattete, d um documento que esclarece as demarches havidas em torno da gréve, appellando para uma solução satisfactoria para a cultura nacional. Os leaders academicos foram recebidos pelo sr. Gregorio da Fonseca, secretario da presidencia, que manteve com elles cordial palestra.

A aposentadoria de um funccionario da Alfandega

O director geral od Thesouro solicitou providencias ao Departamento da Saude Publica, afim de que seja submettido a inspecção de saude o quarto escripturario da Alfandega do Rio de Janeiro, Agenor Rodopiano Gonçalves dos Santos, que requereu aposentadoria.

A REFORMA DAS TARIFAS ALFANDEGARIAS

Realizar-se-á em são Paulo um congresso das associações commerciaes

São Paulo, 11 (Do correspondente) — Conforme noticiámos, a Camara do Commercio Importador de São Paulo, em entendimento que teve ha pouco tempo com o ministro da Fazenda, no sentido de se proceder á reforma das tarifas aduaneiras do paiz, obteve do governo da União, por intermedio daquelle ministerio, approvação para a sua idéa, ficando incumbida de apresentar um plano de suggestões para a revisão pretendida.

Coincidindo a idéa da Camara do Commercio paulista com os desejos de entidades congeneres de outros Estados, surgiu, entrementes, o alvitre da Associação Commercial de Curityba, lembrando a conveniencia da installação de um Congresso das associações commerciaes do paiz, onde pudessem ser estudadas, conjuntamente, as bases de um plano que consultasse de fórma equitativa os interesses nacionaes.

A materia a ser estudada no congresso daquellas associações, que será installado no dia 22 do corrente, em São Paulo, é uma unica, mas que se reveste da maxima importancia para a vida economica do paiz, tal o numero de interesses que envolve para o commercio e a industria nacionaes. A revisão das tarifas alfandegarias, pela qual o "Correio da Manhã" vem se batendo desde o governo Campos Salles, é medida que se impõe ao governo como unico meio de solucionar-se um sem numero de questões, que se prendem ao commercio e á industria, e que ahi estão a entravar o desenvolvimento das nossas forças activas. Neste sentido, ou o governo attende aos reclamos das classes interessadas — a lavoura e o commercio — orientando a sua acção no sentido de uma politica economica intelligente, ou permaneceremos no regimen de uma situação economica ficticia, em que os dias de prosperidade apparente e miseria mal dissimulada se alternarão indefinidamente, emquanto os poderosos industriaes estrangeiros transferem os rótulos de seus productos para serem aqui fabricados, protegidos pela barreira desse proteccionismo criminoso, gerador da vida cara e causa da prosperidade, cada vez mais crescente, do contrabando.

Sabe-se que a elevação exagerada das tarifas vem occasionando contrabandos vultuosissimos, que só nos pódem prejudicar material e moralmente.

A industria illegitima floresce á sombra desse proteccionismo absurdo, com um sacrificio facil de se imaginar para o consumidor, e sem nenhuma compensação de qualquer ordem para a economia nacional.

Por informações que acabamos de receber de São Paulo, o Congresso a ser installado sugerirá modificações capazes de tornar o problema mais racional, sem essas desigualdades que hoje apresentam, e que as tornam verdadeiramente anti-economicas.

SABONETE DE TOILETTE

Eucalol

A BASE DE EUCALYPTO

SÓ COM A FITA VERMELHA

(33094)

AS NOSSAS ASSIGNATURAS

PARA 1932

O CORREIO DA MANHÃ, *para corresponder a solicitações de innumeros de seus assignantes, apezar das difficuldades a que no momento está sujeita a industria jornalistica no Brasil, resolveu crear um preço excepcional para as assignaturas do anno proximo, tomadas a partir da presente data até 31 de Janeiro vindouro, da fórma seguinte:*

ANNUAES

Para o periodo de 1 de Novembro a 31-12-32	80$000
Para o periodo de 1 de Dezembro a 31-12-32	75$000
Para o periodo de 1 de Janeiro a 31-12-32	70$000

SEMESTRAES

De 1 de Novembro a 30-6-32	45$000
De 1 de Janeiro a 30-6-32	40$000

EXTERIOR

Anno	160$000
Semestre	80$000

Toda correspondencia tratando deste assumpto deverá ser dirigida ao gerente LUIZ AYRES — *AVENIDA GOMES FREIRE, 81/83.*

No intuito de facilitar aos pretendentes do interior, onde não haja Agentes autorizados, os pedidos de assignaturas poderão ser feitos directamente, acompanhados da respectiva importancia, em Vale Postal, Registrados ou Cheques, pagaveis nesta praça.

O PLANO DE REMODELAÇÃO DA CIDADE

Uma commissão de engenheiros architectos esteve hontem com o interventor neste Districto

Os architectos em companhia do intervento.

Em larga palestra com o sr. Pedro Ernesto, interventor federal neste Districto, esteve hontem no edificio da Prefeitura uma commissão de engenheiros architectos.

O principal motivo da visita, segundo declararam, era pessoalmente agradecer ao governador da cidade a attenção que lhes conferiu, comparecendo á sessão da Sociedade Brasileira de Architectos, ultimamente realizada.

O sr. Pedro Ernesto acolheu-os gentilmente e os engenheiros architectos que compunham a delegação aproveitaram a opportunidade que se lhes offerecia para fazer uma solicitação: a de serem designados alguns membros da sociedade a que pertencem para a commissão que vae estudar o plano de remodelação da cidade do Rio de Janeiro.

O interventor federal recebeu com sympathia o pedido e depois de trocar com as visitantes impressões a respeito, lembrou-lhes a conveniencia de redigirem elles um memorial suggerindo o alvitre. E prometteu á commissão que tomaria o pedido na consideração que elle merece.

Tambem sobre a remodelação da cidade conferenciam com o interventor o presidente e varios membros do Conselho deliberativo do Instituto Central de Architectos, que trataram da situação actual da architectura nesta capital.

Pela commissão falou o presidente, sr. Nestor Egydio de Figueiredo, que começou por dizer que o Instituto não accelta a designação de architecto constructor que a Prefeitura deu aos empreiteiros, visto não terem estes os estudos e conhecimentos necessarios.

Desenvolvendo considerações em torno desta these, o sr. Nestor de Figueiredo alludiu ao voto da directoria do Instituto na sua ultima reunião, suggerindo ao interventor a inclusão de um architecto na commissão consultiva da cidade. E o sr. Figueiredo alludiu ainda aos concursos de fachadas, excellente medida de estimulo, no seu entender, para os architectos e proprietarios.

A VIAGEM DO MINISTRO DO TRABALHO AO NORTE

O sr. Collor partirá amanhã de Belem para esta capital

Depois de visitar a Fordlandia, o ministro do Trabalho e sua comitiva regressaram hontem, a bordo do hydro-avião P-BDAE, da Panair, em que percorreram a Amazonia, a Belem do Pará.

A viagem correu com a maior regularidade; a estação de radiotelegraphia de bordo do "commodore" transmittiu os seguintes radiogrammas do commandante W. S. Grooch, sobre o desenvolvimento do raid:

Partida de Bôa Vista, 7,20;
Chegada a Santarem, 8,45;
Partida de Santarem, 9,30;
Chegada a Gurupá, 12,10;
Partida de Gurupá, 12,41, e,
Chegada a Belem do Pará, 3,35 horas.

Na capital paraense, o sr. Lindolfo Collor e sua comitiva embarcarão amanhã, ás 6 horas, no hydro-avião de carreira da Panair, que hoje chegará a Belém, procedente dos Estados Unidos.

Segundo o itinerario dessa linha, os passageiros do "commodore" pernoitarão amanhã em Fortaleza, no sabbado em Bahia, e chegarão domingo, á tarde, ao Rio de Janeiro.

UM MEMORIAL SOBRE AS NECESSIDADES DO AMAZONAS

Manáos, 11 (A. B.) — O interventor federal entregou ao sr. Lindolfo Collor um memorial relatando detalhadamente a situação do Amazonas, e frisando as urgentes necessidades que diz, embora sejam medidas extranhas á pasta do Trabalho, todavia attendem á circumstancia de ser o primeiro ministro a visitar o Amazonas, ao qual pede seja o intermediario junto ao governo provisorio das reaes necessidades do Amazonas.

O memorial em questão, contém conceitos sobre a origem da actual situação creada desde a usurpação do Acre e frisa o acto de desannexação deste territorio que causou o primeiro emprestimo do Amazonas em 1906. Assim o governo da União prohibiu o bem e consentiu o mal. Entre outras medidas pedidas no memorial resaltam o auxilio para fomentar as industrias, a isenção de impostos de exportação, os generos do Territorio do Acre por facilitar o contrabando de productos do Amazonas, a dotação de uma verba para melhorar o serviço de prophylaxia do Estado, em beneficio da salubridade que é a condição basilar do povoamento, além de outras medidas que o governo do Estado julga poder o sr. Lindolfo Collor resolver junto ao chefe do governo provisorio.

UMA MANIFESTAÇÃO OPERARIA AO SR. LINDOLFO COLLOR

Boa Vista, 11 (Do correspondente) — O sr. Lindolfo Collor, acompanhado do interventor Barata e de sua comitiva, assistiu a manifestação de grupos operarois que o foram saudar. Em nome do operariado falaram varios oradores.

O sr. Lindolfo Collor respondeu que a sua satisfação era grande pelo que vinha encontrar na Fordlandia, accentuando que ahi já vigoram diversas das leis sociaes que se acham em elaboração no Ministerio do Trabalho, como a das 8 horas, a dos salarios minimos, assistencia medica, casas para operarios, etc. O ministro terminou erguendo um viva ao Brasil, que foi correspondido.

Falaram ainda o interventor Joaquim Barata e o sr. Carlos Cavaco.

O registro dos agentes fiscaes do imposto de consumo

A sua organização pela Directoria da Receita

Afim de ser organizado o registro dos agentes fiscaes do imposto de consumo da União, o director da Receita Publica recommendou aos delegados fiscaes nos Estados que providenciem, no sentido de serem prestadas com urgencia pelos respectivos agentes fiscaes as informações seguintes:

a — quando e onde prestou concurso e qual a classificação obtida;

b — data da nomeação, posse e exercicio;

c — quaes as remoções, ou promoções posteriores a data da primeira nomeação;

d — quaes as commissões desempenhadas, sua natureza e tempo de duração;

e) — quaes os elogios e penalidades obtidas e impostas, com indicação da autoridade que os determinou;

f) — se gozou licenças, de que especie e quando.

O DECRETO SOBRE OS AUTOMOVEIS OFFICIAES

Uma circular expedida de ordem do chefe do governo

De ordem do chefe do governo provisorio, a secretaria da presidencia, expediu hontem, a todos os ministerios, uma circular solicitando a remessa á mesma secretaria de uma relação completa dos automoveis existentes, em uso, e julgados indispensaveis ao serviço dos Ministerios e repartições subordinadas, com todas as discriminações constantes do art. 2º, do regulamento approvado pelo decreto nº 20.524, de 16 de outubro, para cuja execução devem ser adoptadas, desde já, as necessarias providencias.

A COLLECTA DA MARGARIDA E O RETIRO DOS JORNALISTAS

Um agradecimento da A. B. I.

Acaba de ser dirigido á senhora Darcy Vargas, presidenta da commissão promotora da collecta da Margarida em favor de seis grandes instituições caridosas, o seguinte officio de agradecimento:

"A Associação Brasileira de Imprensa, viva e respeitosamente agradece a v. ex., a alta honra de ter incluido o Retiro dos Jornalistas no numero das instituições beneficiadas pela nobre collecta da Margarida. Assim procedendo quiz talvez v. ex. mostrar que sabe ser reconhecida a efficacia com que o noticiario farto e generoso dos jornaes secunda todas as obras em pról dos necessitados. Mas demonstrou ainda mais quanto vossa excellencia é conhecedora das necessidades dos que lutam heroicamente na mais nobre das profissões, para, ao cabo de uma vida de luta, sacrificios, abnegação, coragem e patriotismo tombarem nada deixando para os que lhes eram caros no mundo. A quantia destinada a auxilial-os será immediatamente applicada no pagamento dos peculios a que têm direito mães, esposas e irmãs de nossos associados fallecidos; e essas certamente abençoarão o nome de v. ex. e de todas as suas dignas companheiras de commissão. Em nome de nossa classe e de nossa associação, como em seu proprio nome, inclinando-se com a maior gratidão, continúa desejoso de cumprir as ordens de v. ex. o att° e adm° — *Herbert Moses*, presidente da A. B. I."

SERÁ A SUA VEZ?

HOJE

"A RAINHA — DAS — LOTERIAS"

A RAINHA DAS LOTERIAS

Loteria de Sergipe

(Conc.: Angelo M. La Porta & Cia.)

100 CONTOS

INT. 25$000 — DEC. 2$500

EM 24 DE DEZEMBRO PLANO DE NATAL

500 CONTOS, POR 100$000

(34397)

A sessão de hoje na Academia Nacional de Medicina

A Academia Nacional de Medicina reune-se hoje, ás 8 1|2 da noite, sendo esta a ordem do dia:

1 — O pulso capilar de Quincke existe?, pelo academico Eugenio Coutinho.

2 — Sobre dois casos de duplilidade uretral, pelo sr. Belmiro Valverde.

3 — Abcesso pulmonar metrapneumonico, pelo dr. Octavio Pinto.

4 — Curare, veneno de cobra e as glandulas supra-renaes, pelo sr. J. Moreira da Fonseca.

5 — Polimorphismo do bacillo da tuberculose, pelo sr. Antonio Fontes.

6 — Estado actual da cirurgia da prostata, pelo sr. Jorge de Gouvêa.

A sessão é publica.

Denuncias na 2ª Vara Criminal

Ao juiz da 2ª vara criminal, por aggressão, foi, hontem, denunciado Alcides Soares.

Ao mesmo juiz, accusado de roubo, foi, hontem, denunciado Carlos de Oliveira.

HONTEM
65735
20 CONTOS
LOTERIA
FEDERAL
VENDIDO NO
CENTRO
LOTERICO
HOJE
100:000$000
50:000$000
50:000$000

CENTRO LOTERICO
TRAVESSA DO OUVIDOR 9

(35027)

VENDA DE ARMAS A PARTICULARES

A moção que o Comité Permanente da Paz enviou ao chefe de Policia e o parecer da 4.ª Delegacia Auxiliar

O Segundo Congresso Internacional Feminista, reunido recentemente nesta Capital, votou uma moção no sentido do Comité Permanente da Paz entrar em entendimento com a Policia afim de ser difficultada, o mais possivel, a venda de armas a particulares. Essa moção foi remettida ao chefe de Policia, que solicitou o parecer da 4ª delegacia auxiliar. Esta, pela sua secção technica, manifestou-se pela seguinte fórma:

"Em resposta ao brilhante officio da Federação Brasileira pelo Progresso Feminino, dirigido ao exmo. sr. dr. Baptista Lusardo, dd. chefe de Policia da capital da Republica, em que exmas. sras. signatarias do mesmo fazem a esta Policia o appello constante do paragrapho 6º das resoluções do II Congresso Internacional Feminista, tenho o immenso prazer de informar a v. s. o seguinte:

A elevada iniciativa do referido Congresso Feminista velu bem de encontro ao verdadeiro criterio da actual administração policial no sentido da repressão ao porte e á venda de armas. Tudo temos feito nesse sentido; e a organização deste serviço debaixo da orientação de v. s. é a expressão da efficiencia cabalmente demonstrada em relatorios e estatisticas anteriormente apresentados.

O Serviço de Fiscalização de Explosivos, Armas e Munições, desta delegacia, chegou a normalização do seu raio de acção, preencheu toda a finalidade préviamente regulamentada, tornou-se uma medida do conhecimento publico, caracterizou-se uma necessidade a todos os casos previstos pelas instrucções baixadas por v. s., emfim, está devidamente organizado e preciso. Não obstante, a bella resolução feminista ainda muito poderá collaborar nesse sentido, e, permitta-me opinar pela acceitação plena da resolução constante do paragrapho 6º do citado Congresso, accrescendo que reconheço o alcance dessa iniciativa feminista em prol dessa medida que tão de perto diz com a ordem e tranquillidade publica. As armas constituem um perigo permanente para a segurança social; como diz o illustre dr. Baptista Pereira, em seus commentarios ao Codigo Penal. Diz João Vieira: — "Se a lei intervem para punir o porte de armas, não é em vista do uso actual da arma de que é o culpado portador, mas em vista do uso e emprego que elle póde fazer della, da facilidade que ella lhe proporciona commetter um delicto. A prohibição é antes uma medida preventiva do que repressiva".

Solicito a v. s. se faça encaminhar á referida Federação a presente informação acompanhada da cópia annexa das instrucções baixadas por esta delegacia para o fabrico, commercio, transito, deposito, emprego e uso de materias explosivas, inflammaveis, armas, munições e productos chimicos aggressivos.

Aproveito o ensejo para reiterar a v. s. os meus protestos de toda estima e distincta consideração — *Alencar Filho*, chefe de secção."

O dr. Baptista Lusardo concordou com o parecer.

INSTITUTO DA ORDEM DOS CONTADORES

Na séde do Instituto da Ordem dos Contadores, á rua da Quitanda, nº 10, 1º andar, realiza-se hoje, quinta-feira, uma assembléa geral extraordinaria desse syndicato de classe.

A sessão terá inicio ás 8 horas da noite e nella será debatida a seguinte ordem do dia:

posse de novos membros effectivos;

communicações da directoria;

interesses geraes.

EXPEDIENTE

ASSIGNATURAS

Aos nossos assignantes pedimos mandar reformar as suas assignaturas antes de terminarem, afim de evitar a interrupção nas remessas.

O preço da assignatura annual é de 70$000 e o da semestral de 40$000.

Toda correspondencia que se referir a este assumpto, quer ordinaria, quer registrada, e bem assim os vales postaes, deve ser dirigida ao gerente Luis Ayres.

VIAJANTES

Declaramos, para os devidos fins, que, desde o dia 15 de Março, o sr. Salustiano de Rezende deixou de ser nosso representante.

A serviço desta folha percorrem o Estado de Minas, o sr. Eurico Baêta de Faria; o Estado do Rio de Janeiro, o sr. João Alfredo de Oliveira, e os Estados de Minas e Espirito Santo, o senhor Edmo Durão de Miranda. Além desses representantes mantemos tambem, nesses Estados, agentes locaes, devidamente autorizados a angariar assignaturas, a prestar qualquer esclarecimento e a receber quaesquer reclamações.

PREÇOS

Interior	
Anno	70$000
Semestre	40$000
Exterior	
Annual	160$000
Semestral	80$000

NUMERO AVULSO

Dias uteis	300 rs.
Domingos	400 "
Numeros atrazados	500

TELEPHONES:

Director, 2-2446; secretario da redacção, 2-1558; redacção, 2-5698; gerencia, 2-0037. Succursal á Avenida Rio Branco, 4-3396.

AGENCIA NA AVENIDA

Avenida Rio Branco, 115, esquina da rua do Ouvidor.
Tel. 4-3396.

AGENCIAS DE ANNUNCIOS AUTORIZADAS

Eclectica, Agencia Will, Glossop & C., Foreign Advertising, Schilling Hiller & C., Empresa Americana Publicidade, J. Walter Thompson Co., Empresa Commissaria Ltda., Empresa Commercial Brasil, Ltda., Latin-American Publicity, Service Ltd., e Lintas Ltda.

AVISOS IMPORTANTES

Aos nossos annunciantes desta praça avisamos que sómente estão autorizados a receber as nossas contas os srs. Avelino Neves e Jonquim Moraes Junior, sendo considerados falsos quaesquer outros que se apresentem em tal categoria.

Quaesquer reclamações sobre publicações devem ser directamente endereçadas á Gerencia.

O HOLLANDEZ FÓRA DA HOLLANDA

Ha quem pense que o hollandez teve no mundo, no largo surto com que saiu do seu *habitat* européu, a funcção de lutar pelo commercio livre contra o monopolio.

Monopolio — era o systema portuguez... Commercio livre — era o "principio superior" sustentado pelos negociantes da Hollanda...

E' exacto que a principio invocavam os hollandezes a liberdade de commercio... e todas as liberdades do mundo...

Foi esta a bandeira com que em toda parte se apresentavam.

Naturalmente. Era só a especulação que lhes interessava. Emquanto portuguezes e hespanhoes cuidavam de colonizar as suas terras, nada mais queriam os hollandezes que auferir os proveitos immediatos do trafico.

Por isso é que entravam nos litoraes "demolindo fortalezas — diz um historiador — estabelecendo portos abertos, sem fortificações nem exercitos; fazendo relações amistosas com os regulos indigenas, nada querendo saber da politica interna, e nem procurando propagar o culto christão". O que queriam era aproveitar o que encontrassem feito.

Mas tudo isso faziam emquanto não tinham competidores e antes que se houvessem apropriado de terras. Logo, porém, que fizeram acquisições territoriaes e fundaram colonias, então é que resolveram esquecer-se do tal principio do commercio livre, e foram a extremos a que nunca chegaram os portuguezes. "Constituindo-se em grande potencia — diz Seignobos — a Companhia das Indias Orientaes foi adoptando pouco a pouco os processos dos outros governos. Exterminou quasi todos os indigenas das Molucas; massacrou multidões de chins em Java, e impelliu á revolta o rei da ilha de Ternate... porque pretendeu obrigal-o a fazer arrancar das suas terras todos os craveiros..."

Fez mais a Companhia-Estado: estabeleceu que os navios de commercio (os proprios hollandezes!) não fossem admittidos nos portos de Java e das outras ilhas sem um salvo-conducto das autoridades de Batavia; e tambem que os que voltavam da Asia para Hollanda não deviam tocar em porto algum da Europa até chegar a Amsterdam. Eram por isso obrigados os navios das Indias a fazer uma volta immensa por fóra das Ilhas Britannicas, para não terem de passar pela Mancha.

E a todos os abusos que eram censurados nos outros entregaram-se depressa os hollandezes quando se fizeram colonizadores.

Não é exacto, portanto, que no vasto scenario aberto pelos dois povos ibericos se apresentassem os batavos lutando pelo commercio livre. Temos até o direito de dizer que a funcção que exerceram na historia daquelles grandes dias foi muito menos humana e gloriosa que a exercida por aquelles outros, principalmente pelos portuguezes; pois emquanto estes creavam, como causa suprema da Europa naquelle instante, a expansão do espirito occidental no mundo — que é que fazia a Hollanda?

Cuidava, muito provida e assisada, de preparar a sua economia domestica, fazendo a sua lavoura e a sua pesca, fundando as suas officinas, as suas manufacturas, abrindo canaes e construindo diques.

E só esperou pelo momento opportuno de deixar a sua quietude laboriosa, a disputar aos heroes dos descobrimentos os proveitos da obra realizada.

E' este, pois, o papel dos hollandezes e dos outros concorrentes de Portugal e de Hespanha: não foram mais do que uns simples instigados da fortuna, campeões retardatarios, que tinham de certo muito valor, mas que só chegaram depois de ferida a batalha e ganha a victoria, e só com o pensamento de recolher os despojos.

Não têm o direito, portanto, de ser considerados como pregoeiros e defensores do principio que se inculca — elles que começaram fazendo muito habilmente o seu trafico, insinuando-se nos portos, illudindo o fisco em toda parte; caindo logo no corso e na pilhagem, organizando-se em formidaveis quadrilhas maritimas que enriqueceram cidades e grandes casas; até que acabaram usurpando o que a outros custára trabalho e sacrificio.

Cumpre accentuar que não ha exagero no rigor deste juizo. Foi exactamente assim. Emquanto desorientados, iam apanhando o seu bacalhão nos mares costeiros, e depois fazendo os seus negocios com certa prudencia e cautela. Assim que tomaram o gosto do novo officio, foram-se atirando a mais largas proezas e a audacias "mais originaes". Sob a monção da guerra, organizam-se militarmente para a luta no mar. E, no afan de escorchar o mundo, nem respeitavam os proprios compatriotas.

Veja-se o que fizeram a Lemaire. E' exacto que tomára este o commando de uma expedição de conta da *Companhia da Australia*. Não era, porém, o que se chama um pirata: interessava-se mais por descobrimentos e explorações scientificas do que por batidas predatorias.

Bastou que discrepasse assim do systema vigente na Hollanda para ser mal visto pelos seus proprios. Como se sabe, descobriu as terras que ficam ao sul do estreito de Magalhães, e foi o primeiro a dobrar o extremo sul da America.

E quando, depois de haver visitado muitas terras no Pacifico, chegou a Java, que era já conquista hollandeza, foi surprehendido em Batavia pelo governador Koen, que o prendeu e confiscou-lhe os navios, sob pretexto de que havia elle violado os direitos e o monopolio da Companhia das Indias Orientaes...

Lemaire, enviado preso para Hollanda, morreu de amargura durante a viagem... para, naturalmente, salvar-se o principio da liberdade de commercio, proclamado e defendido pelos hollandezes...

Bem se vê, pois: não é justo — repetimos — que se lhes attribúa na historia daquelles tempos o papel mais nobilitante, e menos ainda á custa da injustiça que assim se faria áquelles a quem coube a funcção mais penosa.

O mais que se póde conceder legitimamente é que, no mundo amplidado pelos dois povos da peninsula, tinham todos o direito de viver, mesmo os que não despenderam coisa alguma do seu esforço na obra das descobertas, e que só vieram para a amplitude dos mares depois de desvendados os rumos.

Mas a Hollanda fez mais do que cuidar da sua vida: entrou afoitamente no pabulo immenso, pondo-se em collisão com aquelles que tudo haviam feito, travando luta estouvada e feroz, investindo e batendo, espoliando onde quer que se encontrassem a alcance valiosas seáras.

Dir-se-á que a Hollanda aprendeu com Portugal...

Se é assim, é preciso admittir que o mestre foi muito mal remunerado pelo discipulo...

Rocha Pombo

TOPICOS & NOTICIAS

O tempo

BOLETIM DIARIO DA DIRECTORIA DE METEOROLOGIA

Previsões para o periodo de 14 horas do dia 11 ás 18 horas do dia 12:

Districto Federal e Nictheroy — Tempo: ameaçador, passando a instavel; chuvas. Temperatura: estavel á noite; ligeira ascensão de dia. Ventos: de sul a léste, frescos por vezes.

Estado do Rio de Janeiro — Tempo: ameaçador, passando a instavel; chuvas, salvo a léste, onde será ameaçador, com chuvas. Temperatura: estavel á noite; ligeira ascensão de dia, salvo a léste, onde soffrerá ligeiro declinio á noite e será estavel de dia.

Estados do Sul — Tempo: ameaçador, passando a instavel, com chuvas, nas regiões serrana e litoranea, e instavel, com chuvas, nas demais zonas de São Paulo; instavel, sujeito a chuvas, no littoral, passando a bom nas demais zonas do Paraná; bom em Santa Catharina e Rio Grande. Temperatura: estavel á noite e em elevação de dia. Ventos: de sueste a nordeste, frescos por vezes.

Synopse do tempo occorrido no Districto Federal (de 14 horas do dia 10 ás 14 horas do dia 11) — O tempo decorreu em geral, todo o periodo, com chuvas fracas. A temperatura continuou ainda em declinio. As médias das temperaturas extremas observadas nos postos do Districto Federal foram: maxima 19°3 e minima 16°8, e as registradas no Observatorio Meteorologico da Avenida das Nações: maxima 18°2 e minima 16°4, respectivamente ás 8 horas e 45 minutos e até 14 horas. Os ventos sopraram de sul, com rajadas frescas.

A reforma das tarifas

Annuncia-se para o proximo dia 22 do corrente, em São Paulo, o Congresso das Associações Commerciaes do Brasil. Nelle se examinará a necessidade inadiavel de uma revisão das tarifas alfandegarias.

O commercio é decisivamente ajudado pela lavoura nesse esforço verdadeiramente patriotico. Ha mais de trinta annos que o paiz, espoliado pelo proteccionismo criminoso das industrias sem existencia real, clama pelo direito de consumir sem ser roubado.

A' sombra desse regimen odioso, a vida encareceu enormemente e com isso, por uma cruel ironia do destino, o Thesouro viu, de anno a anno, a sua renda evadir-se. Officialmente, essas evasões já foram calculadas em mais de cem mil contos, por exercicio.

Até ha bem pouco tempo, as majorações tarifarias se faziam em cauda do orçamento da Receita. Isso era sempre ao apagar das luzes do Congresso. A advocacia administrativa, cuja voracidade fica acima da dos suinos, capaz de tudo, punha em jogo os elementos de que dispunha. Como estava a serviço de argentarios poderosos, na maioria estrangeiros que reclamavam o "patriotismo" de se amparar a industria imaginaria do paiz, espalhava dinheiro a rôdo. Vencia fatalmente. Uma revisão, por meio de um Codigo de Tarifas, encalhava no Senado graças ás liberalidades dos interessados.

A reforma constitucional pretendeu pôr um paradeiro ás monstruosas traficancias. Mas não impediu que, posteriormente, em leis especiaes, como succedeu no fim do governo do sr. Washington Luis, novas elevações das tarifas aduaneiras viessem a vigorar. Os principaes artigos de exportação do Brasil soffreram logo, nos mercados externos, as consequencias da estupidez politica explorada pela ganancia do proteccionismo feroz.

No seu manifesto da Alliança Liberal, o sr. Getulio Vargas fez prometter que tal regimen acabaria. Discursando mais tarde, na Esplanada do Castello, insistiu elle na promessa. Assumindo discricionariamente o poder, reaffirmou o compromisso. Até agora, entretanto, a situação vae de mal a peor. As tarifas, em parte se aggravaram, e em parte continuam onde se achavam.

O Congresso das Associações, como se vê, tem deante de si, se não lhe faltarem coragem e firmeza, um problema nacional a resolver.

Novo convenio

A approvação da proposta feita em sessão do Conselho Nacional do Café, para uma convocação dos Estados signatarios do convenio em vigor, afim de se pronunciarem sobre um novo *modus vivendi*, é iniciativa opportuna e feliz. O problema do café entrou em nova phase, apresentando-se sob uma aspecto imprevisto ou, quando menos, inesperado e difficil.

Não seria possivel solucionar a questão nos limites das normas e dos compromissos constantes do accordo, cuja reforma se patenteia agora indispensavel. Não seria comprehensivel tomar medidas extremas, como as que são suggeridas, á revelia das partes competentes para dizerem a ultima palavra a respeito do magno assumpto.

A proposta approvada visa provocar uma sancção imprescindivel no caso em evidencia.

O Brasil ás escuras

O Brasil, pela riqueza de suas quédas dagua, é a terra ideal para o desenvolvimento e aproveitamento da energia hydroelectrica. Eis porque facilmente aqui se installaram e prosperaram empresas que se propõem ao fornecimento de luz electrica, o que succede largamente no interior de São Paulo, cujas cidades todas a possuem.

Mas, ao contratar taes serviços pensou-se em tudo menos em que, no Brasil, a moeda circulante é o mil réis. Dahi os contratos em que se incluiu a obrigação de serem pagos, parte, em dinheiro estrangeiro esses serviços publicos. Os onus representados pelos compromissos impostos ao contribuinte attingiram o seu paroxysmo este anno, deante da desvalorização do mil réis em face das moedas estrangeiras. A situação é tão grave que em São Paulo varias cidades, como se deprehende de um telegramma publicado em outro logar, estão-se condemnando a viver ás escuras, para poupar o sacrificio monetario de seus habitantes.

Por occasião da guerra, deante da desvalorização das moedas que tinham conquistado a paridade ouro, varios governos europeus, inclusive o francez, decretaram o curso forçado para as suas moedas, e como resultante decorrente dessa providencia tiveram a paralyzação do pagamento em ouro a que estavam obrigados dentro do territorio nacional. Esse precedente prova que o facto não constitue novidade e que a situação dos paizes assolados pela desvalorização de sua moeda já mereceu solução intelligente de povos mais sabios do que nós. Inspire-se nella o governo provisorio, pois o que não é possivel é deixar o Brasil ás escuras!

Os estudantes sorteados

A situação dos estudantes sorteados para o serviço militar obrigatorio merece a attenção das autoridades militares, no sentido de uma melhor distribuição das horas em que recebem a instrucção da caserna.

Muitos delles dispõem, pela manhã, apenas de meia hora entre, por exemplo, a aula de physica e a dos exercicios de ordem unida. No espaço dessa meia hora, é-lhes quasi impossivel fazer o primeiro almoço mesmo de café com leite, pois têm de sair a correr, para não se atrazarem nas suas obrigações militares, que lhes tomam ainda uma grande parte do dia, impossibilitando-os do preparo das lições.

Ha ahi dois interesses bem distinctos a conciliar: o do estudante e o do soldado.

Estamos certos de que o ministro da Guerra mandará examinar a questão, de modo a que se estabeleça um regimen dentro do qual nem o estudante prejudique a formação do soldado nem o soldado os trabalhos do estudante. E' o que esperam innumeros rapazes não refractarios ao serviço militar e que seria pena impossibilitar dos estudos a que se dedicam, muitos com verdadeiro sacrificio, na esperança de abraçar mais tarde uma carreira que lhes garanta a actividade na vida civil, em que terão de ingressar preparados a um tempo para o que delles reclamar a patria e para o que delles exige a vida pratica.

O caso das addicionaes

Tem-se como certo que o governo vae mandar restabelecer no futuro orçamento as verbas destinadas ao pagamento de gratificações addicionaes, por haver reconhecido ser insustentavel o acto que as suppimiu.

Parece que antes dessa providencia, outra se torna imprescindivel: um decreto, que reconhecendo o direito dos serventuarios que estavam no gozo dessa vantagem, supprima, acabe com a concessão de novas gratificações.

Do contrario, o acto do governo não repõe nos justos termos a questão, mas reabre-a pela concessão de novas addicionaes, quando o que se tem em vista é apenas reconhecer o direito adquirido dos serventuarios que estavam no gozo dessa especie de gratificação.

Audacia de falsificadores

Digna de exame e como boa advertencia aos que se habituaram, inveteradamente, ao uso de vinhos, é a revelação agora feita por um militante da cruzada, patriotica e humana, contra os falsificadores de artigos destinados á alimentação: a falsificação levou a sua audacia ao ponto de rotular garrafas de vinho com nomes de firmas productoras de diversas localidades portuguezas... que nunca existiram na carta geographica do paiz irmão e amigo!

Que admira isso, porém, se as fraudes do café chegam á extrema desfaçatez? A Inspectoria de Fiscalização de Generos Alimenticios verificou a existencia de casas installadas com machinismos especialmente destinados a torrar e moer cereaes, ao lado da torrefação e moagem do legitimo café. E as massas alimenticias? Vendem-se por ahi as fabricadas criminosamente, mediante coração artificial, com a materia corante derivada do alcatrão da hulha. E os pães doces, roscas, balas, todos esses venenos artificialmente aromatisadas com essencias synthelicas, com bases de chlorophormio, alcool amylico e outras substancias nocivas á saude?

Mas, por não haver uma legislação especial, nenhum desses desanimados falsificadores foi para a cadeia.

Em defesa da pequena lavoura

Até ao fim do anno passado os agricultores da pequena lavoura, do Estado do Rio, eram admittidos a comparecer ás feiras livres desta capital, isentos de impostos, aliás de accordo com a dupla finalidade economica desses mercados, isto é de protecção e amparo simultaneo ao productor e ao consumidor. O objectivo é a eliminação do intermediario ou a severa regulamentação de seu negocio, controlado pela fiscalização exercida nas feiras, quanto ao cumprimento das respectivas tabellas.

Os agricultores fluminenses, compellidos, pela Prefeitura de Nictheroy, a concorrer exclusivamente ás feiras da vizinha capital, ficam onerados por grandes prejuizos. Sem movimento compensador, talvez em virtude da concorrencia dos *carguelros*, que levam a mercadoria á porta do freguez, os mercados livres da capital fronteira não favorecem os productores, forçados a reconduzir para seus sitios, perdendo-os, os legumes, verduras e mesmo frutas que haviam colhido.

Diz-se que o assumpto já está sendo estudado pelos poderes competentes, o que é uma noticia digna de registro.

O problema do funccionalismo

Desde ha dias que se assegura, com muita insistencia, que o problema do funccionalismo vae ter solução com a revisão geral dos quadros de todas as repartições. Os que forem julgados desnecessarios não serão exonerados. Passarão a figurar num quadro especial, onde o governo, obrigatoriamente, terá que ir buscar pessoal, sempre que houver vagas. Nenhuma pessoa estranha poderá ser nomeada, emquanto existir pessoal em identicas condições no quadro especial.

O que se vae fazer é a reproducção do que occorreu, em 1914, quando o sr. Wenceslão Braz assumiu a presidencia da Republica.

Para descongestionar os quadros e realizar economia, creou-se a classe dos "addidos". Contavam-se ás centenas nos varios ministerios, passando o seu total geral de 2.000 funccionarios.

Naquella época, como agora, falou-se no aproveitamento obrigatorio desses addidos, que ganhavam na inactividade o mesmo que percebiam em seus cargos.

Esse aproveitamento foi systematico, rigoroso, apenas no governo do sr. Wenceslão Braz. Vieram depois as primeiras nomeações de pessoas estranhas, e a regra geral, que era o aproveitamento dos addidos, tornou-se por fim a excepção. A Revolução, dezeseis annos depois, ainda encontrou cerca de 200 addidos...

Se com o quadro especial, não occorrer o mesmo, bom será — porque em tempo relativamente curto teremos solucionado esse problema sem necessidade de atirar á miseria milhares de chefes de familia.

Mas será mesmo verdade o que se assegura, com tanta insistencia, desde ha dias? Terá o governo cogitado do assumpto?

Os premios da Exposição Colonial de Pars

Roma, 11 (U. T. B.) — Na distribuição de premios da Exposição Colonial de Paris hoje realizada naquella capital pelo presidente Doumer couberam á Italia 41 diplomas de honra "hors concours", 33 grandes premios, 14 diplomas de honra, 335 medalhas de ouro, 14 medalhas de prata e innumeras menções honrosas.

Desapparece um grande homem de negocios do Japão

Tokio, 11 (U. T. B.) — Falleceu com a edade de 96 annos, Eiichi Shibusawa, grande homem de negocios no Japão, que era conhecidissimo em todo o territorio.

Fraudes fiscaes

Uma reclamação feita por certos industriaes ao ministro da Fazenda vem pôr em fóco, mais uma vez, um grave problema que sempre trouxe prejuizos aos cofres publicos. Aquelles industriaes do fumo, obrigados a despender grandes quantias com impostos e installações de toda a especie, não recebem do Estado, que taes onus lhes impõe, as devidas compensações, que deveriam consistir em deixal-os sujeitos sómente á concorrencia dos que, como elles, se entendem com o poder publico antes de iniciar a sua actividade commercial, poupando-lhes a competição injusta e criminosa dos fraudadores que prosperam mais do que elles, porquanto sua industria está livre dos tributos impostos pelo erario, e o unico perigo que correriam, a saber a repressão do governo, não intimida por inexistente.

O que succede com esses industriaes não é caso virgem. Eis porque os que negociam abertamente em outros artigos, como por exemplo as perfumarias, tambem reclamam contra identica irregularidade. Uns e outros são, em ultima analyse, victimas do proprio Estado que, creando um regimen legal, a elle não sujeita indistinctamente todos os cidadãos. De maneira que os mais timidos, os de indole honesta, os que não escarnecem da autoridade publica, antes de tentar qualquer actividade rendosa, procuram habilitar-se commercialmente, dando contas ao Thesouro e ás repartições competentes, inclusive á Prefeitura, de suas aspirações. Pagam para isso impostos sob multiplas e ruinosas fórmas, como o de industria e profissão, o de licença, de renda etc... e, emquanto vêem a sua receita assaltada por compromissos que lhe advêm da noção da honestidade, do desejo de viver bem com o fisco, outros, que formam da fazenda federal e da municipal um conceito mais cordial, preferem viver á sua sombra formando, com as proprias economias que lhes garante a fraude fiscal, a sua prosperidade. Esses de facto prosperam, ao passo que aquelles são eternos candidatos á fallencia.

O caso em questão traz novamente á baila o velho problema da evasão de rendas, que ha longos annos vem merecendo a critica de quantos estudam as condições da vida publica brasileira. Uma das causas das aperturas do Thesouro é, sem duvida, representada por multiplas actividades que se exercem, no seio da sociedade civil e commercial, sem a equivalente satisfação do tributo fiscal. Ora, não nos parece difficil que o governo provisorio, ao lado de suas multiplas tarefas, inclua mais a de corrigir esse inconveniente. Somos de opinião, e o temos sustentado varias vezes, que na esphera da administração publica, dado o seu caracter transitorio, deveria o governo provisorio abster-se de iniciativas inopportunas, como são, no momento, a reforma do ensino superior e a montagem do apparelhamento social que o sr. Lindolfo Collor incluiu entre os numeros de seu programma sensacional. Não estão, no entretanto, no caso dessas iniciativas, que deveriam ser poupadas actualmente á nação, as providencias que entendam com a defesa immediata de sua economia ameaçada e que traduzam o espirito de uma equiparação inspirada pela justiça. Assim, pois, se o Ministerio da Fazenda, ao qual incumbe essa missão, prestasse um pouco de attenção para a situação privilegiada em que se encontram os fraudadores das leis fiscaes por que cumpre zelar, prestaria assignalado serviço.

Infelizmente, a falta de iniciativa das repartições de Fazenda, ankylosadas pela burocracia, exceptos os casos em que a descoberta de um infractor representa lucro compensador para o esforço despendido, cria uma anomalia que se caracteriza pelo seguinte: os contribuintes honestos, cumpridores de seus deveres, que procuram espontaneamente o fisco para desobrigar-se de seu dever, são os mais aperreados, porque os burocratas commodamente sentados em suas escrivaninhas se entretêm em torturar-os com exigencias, tal qual succede por exemplo na famosa Delegacia de Renda; os outros, os que pouco se importam com a existencia do fisco, do qual vivem divorciados, esses estão livres não só dos onus monetarios como tambem de aborrecimentos, porque o apparelho burocratico, indolente como um pachyderme, não sae de seu commodo ocio para procural-os. E' comprehensivel, perguntamos nós inspirados no mais elementar espirito de coherencia, que uma revolução reivindicada pela justiça, e feita para assegurar o seu dominio, consinta em tal iniquidade?

Brunswick
A marca da elite
.3013.

Advogado dos pobres

As novidades da Republica nova são muitas, mas é claro que nem todas estavam nas previsões de seus proprios fundadores. Assim como alguns interventores interinos agiam de maneira que foi preciso decretar um Codigo, cujos preceitos moderassem certas expansões exageradas, é possivel que cada interventor, por seu lado, seja constrangido a decretar um Codigo dos Prefeitos, para uso interno... Ora vejam para que originalidade havia de dar o prefeito de São José da Lage, em Alagoas: creou o cargo de advogado dos pobres, pago pela Prefeitura, que não parece, pelos modos, ser a menos rica entidade do logar.

E' verdade que o advogado dos pobres não vence pingues ordenados. Paga-lhe pouco, a Prefeitura, mais ou menos proporcionalmente aos recursos orçamentarios do municipio. Não obstante, a innovação é curiosa, original e, quando menos, estimula a pobreza, que provavelmente não terá onde cair morta, a occupar-se de litigios... a proposito de qualquer pedaço de pão duro, disputado á porta das casas ricas.

Com certeza esse prefeito de S. José da Lage é advogado militante e inteiramente solidario com a classe...

Anceios renovadores

A architectura no Brasil, como em todo o mundo, está em periodo de transformação, que se processa no sentido racional de dar ao homem um ambiente harmonico com o alto nivel de progresso da vida actual.

Em reacção aos retrogados methodos pedagogicos da Escola Nacional de Bellas Artes, ergueu-se a vontade dos jovens alumnos dessa Escola, com o desejo de realizar uma obra dentro de sua época. Para que se effective tão marcado progresso, torna-se necessario o amparo do chefe do governo, que possue em mãos todos os elementos, desligando a Escola Nacional da Universidade do Rio de Janeiro e collocando á frente daquelle estabelecimento um artista ou professor de reconhecida cultura e capacidade.

Resolva o sr. Getulio de accordo com os anceios renovadores de todos os que se interessam pela verdadeira arte brasileira, que terá cumprido o seu dever de chefe de Estado.

Os serviços industriaes do Estado

Certos serviços industriaes do Estado já começam a produzir um pouco mais. E' o caso da Imprensa Nacional, que, de janeiro até 7 de novembro, auferiu uma renda de 877:178$000, ou mais 140:682$000, sobre o que produziu o anno passado, em egual periodo. E' um accrescimo de renda de quasi 20 °/°. Entretanto, a despeza da Imprensa, este anno, soffreu um grande corte. A reducção da verba material foi das maiores, de mais de 50 °/°. E observa-se que o director da Imprensa Nacional informava, recentemente, que, ainda assim, se registrava um apreciavel saldo na alludida verba, considerados os duodecimos. Essa observação dos factos merece devido destaque. E' que resulta patente que os serviços industriaes do Estado, quando confiados a espiritos honestos e identificados com a missão, não podem deixar de apresentar os mesmos resultados progressistas que as industrias geridas por particulares.

Dois criterios para a mesma hypothese?

A Commissão de Correições Administrativas havia adoptado, como regra, pedir o afastamento de funccionarios envolvidos em denuncias, que recebesse, ou encaminhasse ás commissões de syndicancia, já em funcção. Foi assim que fez, por exemplo, com relação ao Banco do Brasil, ao Imposto da Renda, e mesmo em face do consultor geral da Fazenda, sr. Didimo da Veiga. Por isso mesmo é que tem causado estranheza a maneira de agir differente, com relação ao inspector da Alfandega. Uma denuncia contra este foi encaminhada simplesmente á commissão de Fazenda, e ainda ficou parada, uma segunda, em que se estranhava que o inspector tivesse mandado pagar ao revisor Mario Altino mais de cem contos, a pretexto de commissão de um processo de revisão da Light, quando a restituição se deu por um acto da Junta de Sancções. E nem ao menos se recommendou o afastamento do inspector, como nos demais casos já referidos.

Renuncia patriotica

A situação economica da Inglaterra, aggravada pela suspensão do padrão ouro, tem determinado mais de um gesto patriotico, a começar pela attitude do sr. MacDonald, preferindo sacrificar seus interesses partidarios a faltar ao cumprimento de seus deveres de patriota. Vale a pena de registro, tambem, em esphera diversa, a renuncia do duque de Connaught, um dos maiores magnatas do reino. Conta elle, presentemente, 80 annos, com todos os achaques de sua adeantada velhice.

Quer por motivo de suas enfermidades, quer para attender aos habitos de sua vida de fausto e opulencia, o fidalgo britannico costumava passar os invernos em sua magnifica propriedade do sul da França. Pois bem: agora o duque de Connaught renunciou a esse refugio salutar. Não fará a sua temporada de inverno nas orlas do Mediterraneo, onde se habituára aos banhos tonificantes de sol. Supprimiu esse gozo, aliás essa defesa de sua saude, por solidariedade patriotica.

O tio de Jorge V, e representante de uma das casas mais importantes e abastadas da Grã Bretanha, entende que não lhe ficaria bem emigrar, indo gastar em terra estranha, mesmo temporariamente, alguns milhares de libras, quando a patria atravessa uma crise financeira gravissima, embora transitoria. Corre-lhe a obrigação de dar exemplo de parcimonia nos gastos ou mesmo de abstinencia. Essa renuncia patriotica é um lance profundamente suggestivo.

O ensino primario

Na Argentina tambem o governo está empenhado numa série de medidas de emergencia a serem estudadas posteriormente, para a solução definitiva, referentes á unificação do ensino primario nas escolas do paiz, quer publicas, quer particulares. Preliminarmente ficou resolvido que se procedesse a uma revisão completa dos methodos e programmas em vigor até aqui.

Ainda hontem, em mais amplo editorial, tratámos do importante assumpto que se apresenta, em nosso paiz, com a mesma ou mais imperiosa exigencia de remodelação. E' um problema que o governo revolucionario não póde adiar ou deixar para os ultimos mezes da sua actuação, visto ser dos que mais se amoldam ao periodo de reconstrucção que atravessamos.

Cumpre-lhe organizar e executar o plano da refórma que se impõe, como um dos principaes factores da prosperidade nacional.

A Saude Publica e o Matadouro de Santa Cruz

A Saude Publica quer modificar o horario de serviço do Matadouro de Santa Cruz, adiando o seu inicio para as 6 horas da manhã. Esse adiamento está sendo contestado pela Prefeitura, porque acarretará grandes prejuizos ao matadouro official, sem que disso advenha qualquer vantagem para os consumidores.

O caso está interessando o commercio de carnes verdes, porque o novo horario atrazará a entrega da carne, fazendo com que tenham preferencia os productos dos matadouros particulares, em prejuizo do official.

O Instituto dos Advogados

A ultima sessão do Instituto da Ordem dos Advogados demonstrou irrespondivelmente a necessidade da mudança do criterio na interpretação dos artigos do seu regimento interno.

Quem acompanha, de perto, a actividade desse tradicional collegio de juristas percebe claramente a falta de uniformidade no julgamento de casos que não comportam soluções differentes.

Não é a opinião da maioria da assembléa que prevalece nas duvidas quanto á intelligencia de disposições regimentaes referentes ao encaminhamento e votação dos problemas juridicos de interesse palpitante para a nação. Predomina sempre a exegése da mesa, a qual nunca se conserva rigidamente egual em hypotheses identicas. Questões de indiscutivel relevancia e de viva actualidade são, muitas vezes, esmagadas na entrosagem dessa hermeneutica, que resume a peor fórma das dictaduras impostas ás associações ciósas de sua liberdade de pensamento na apreciação dos assumptos de sua competencia scientifica.

O incidente occorrido quinta-feira da semana passada confirma amplamente que, ali, se adoptam tardiamente resoluções denunciadoras de um arbitrio indefensavel e de um illogismo perigoso aos creditos intellectuaes de qualquer associação de legistas.

Quando foram submettidas á consideração do Instituto as interessantes theses juridicas, discutidas pelo parecer abafado singularmente na phase ulterior do plenario, pronunciou-se immediatamente o Instituto sobre a opportunidade ou conveniencia de sua acceitação. De accordo com o regimento, nomeou-se uma commissão especial para dar parecer sobre as questões, incluidas, desde logo, na ordem das que reclamam pronunciamento collectivo do Instituto.

Não se tratava de uma indicação com o objectivo limitado á provocação de um parecer que não envolvesse tambem a responsabilidade de tão veneravel corporação.

A commissão cumpriu o seu dever dizendo o que pensava. Seu parecer foi sustentado oralmente pelo relator, sem qualquer impugnação dos socios presentes. Todos estes manifestaram-se de pleno accordo com as suas premissas e conclusões.

A mesa declarou encerrada a discussão e designou dia para a votação.

Não viu até ahi que o artigo 86 vedava essa indispensavel votação, aliás, adiada para a ultima sessão, por se considerar a materia do questionario de incontestavel relevancia e ser reduzido o numero de socios existente no recinto.

A ninguem occorreu, então, o impecilho levantado á votação desse parecer pelo artigo 86, cuja interpretação não é absolutamente a que lhe attribue a mesa.

A historia da referida disposição regimental empresta-lhe o sentido claro, que a presidencia do Instituto não lhe tem recusado em outras occasiões.

Quando se discutia o regimento de 30 de dezembro do anno passado, perceberam varios membros do Instituto que o texto do citado artigo 86, lhe daria provavelmente o feitio de rolha nas votações dos assumptos temerarios ou desagradaveis á mesa. Apresentaram, então, a emenda, que, addicionada á parte final do dispositivo, passára a ser um freio ao arbitrio da presidencia no exercicio do seu monopolio de exegeta regimental.

Impunha-se, entretanto, a refundição do dispositivo para o melhoramento de sua redacção, tida e havida justificadamente por incorreta e rebarbativa.

Não se fez isso, porque pareceu á maioria ser mais facil e prudente consignar-se em acta a interpretação que convinha ao texto emendado.

Basta a leitura dessa acta, citada sempre pelos membros que a subscreveram, para fornecer a verdadeira intelligencia do artigo assim redigido: "Não serão submettidos á votação os pareceres, ou indicações sobre questões meramente doutrinarias, salvo se envolverem proposição de lei ou informação aos poderes publicos, e a requerimento do respectivo autor ou de qualquer membro effectivo".

Accresce mais que a disposição transcripta não deve ser interpretada insuladamente. Faz-se necessaria a sua comparação com outros artigos do regimento, cujo sentido claro deixa ver até mesmo aos mais obstinados que não existe obstaculo legal á votação do parecer em exame.

E' conveniente accentuar-se ainda que o alvitre adoptado pela mesa se contrapõe flagrantemente aos objectivos do proprio Instituto.

Attente-se no que prescreve o artigo 2° dos estatutos: "Para realizar os seus fins, o Instituto deverá": 1°) discutir assumptos juridicos, em sessões, em conferencias, e em impressos por meio de publicação propria; 2°) representar aos poderes publicos sobre leis, projectos ou regulamentos de interesse geral ou sobre providencias adoptar para a boa administração da justiça e defesa da classe dos advogados; 3°) responder a consultas dos poderes publicos; 4°) ouvir e registrar as communicações que seus associados entendam offerecer sobre questões de interesse geral."

Como póde o Instituto, pois, furtar-se a um pronunciamento sobre questões que se referem á dupla ordem judiciaria do paiz, com egual competencia em materia criminal, á justiça de excepção, á retroactividade da lei penal e ao confisco de bens de indiciados na phase informativa dos processos?

Fugindo á responsabilidade de suas opiniões sobre os problemas que interessam á ordem juridica da Republica, elle trãe a sua principal missão. Elle está obrigado a ministrar conselhos e formular juizos sobre os problemas de direito que se agitam no seu seio. Deve dar, pela independencia com que discute e opina um exemplo edificante á maioria timida da nação.

A funcção de um collegio de juristas não se reduz presentemente á actividade mesquinha da antiga magistratura chineza, destinada á defesa do silencio da justiça.

Não vale a pena reunir tanta gente para a discussão de bagatelas que não impressionam o paiz.

Quando as grandes causas não movem mais os juristas, crêa-se em torno delles a mesma atmosphera de indifferença publica, em meio da qual, á semelhança do que occorrera no fôro da Roma decadente, os causidicos se esbofam nas questiunculas de formula processual ou de "menção de paredes gretadas".

A advocacia é, hoje, muito mais do que isso.

"L'avvocatura, diz Zanardelli, può dirsi essere non una professione soltanto, ma una istituzione, che si lega con vincoli invisibili a tutto l'organamento politico e sociale."

O que se repete aqui não é uma novidade para o Instituto dos Advogados.

Alberto Rego Lins

A Parahyba e a Revolução de Outubro

Carta do ex-presidente Alvaro de Carvalho

O dr. Alvaro de Carvalho, ex-presidente da Parahyba, pede-nos a publicação da seguinte carta:

"Sr redactor do "Correio da Manhã". Rio de Janeiro. — Ha dias foi transcripta no "Diario da Noite", de São Paulo, uma entrevista que dizem ter sido concedida pelo eminente sr. dr. José Americo de Almeida, a "Jornada" "o grande diario portenho" como lá se diz, sobre os acontecimentos desenrolados na Parahyba antes, durante e depois do dia 4 de outubro de 1930.

Pouco me interessa, por emquanto, a historia que ahi conta o meu eminente amigo, na qual sua nobre figura apparece com o realce e a projecção historica a que tem direito. O que me surprehendeu na referida entrevista foi ver meu nome epigraphando um dos trechos lá postos, não por conta do actual ministro da Viação, mas, ao que parece, por solicitude officiosa do Tunon que a condimentou. Ahi se diz precisamente o que se segue, na integra: — "O vice-presidente Alvaro de Carvalho, homem sem energia, substituiu Pessoa, no governo da Parahyba. Foi, porém, immediatamente dominado por Washington Luis. Por causa disto, todo o povo se levantou contra elle naquelle Estado. Ao estallar a revolução Alvaro de Carvalho fugiu como tantos outros. José Americo de Almeida assumiu o governo acefalo e converteu-se desde esse momento na figura mais extraordinaria da revolução nortista."

Evidentemente o que ahi fica não saiu dos labios do nobre ministro da Viação nem sequer foi por elle insinuado. E o affirmo pelas seguintes razões: 1°) porque quasi todo trecho transcripto é uma assombrosa inverdade; 2°) porque só tem de verdade a parte ultima em que se affirma que s. ex. se converteu "desde esse momento na figura mais extraordinaria da revolução nortista".

Emquanto a historia da minha conversão ao credo politico do sr. Washington Luis e da supposta fuga, andava nas columnas dos "Diarios Associados" dos grandes sacrificados da revolução brasileira que são os Chateaubriands, pouco se me deu de contestal-a. Agora, porém, que a mesma balela apparece no corpo de uma entrevista ministerial, preciso defender-me.

Deixando de parte a minha falta de energia, é clamorosa inverdade dizer-se que eu tenha sido dominado pelo sr. Washington Luis. A' Parahyba, sob o meu governo, teve a mesma attitude de Minas e Rio Grande do Sul, quando o presidente da Republica fazia desses dois grandes Estados o campo de concentração das suas forças. O sr. Antonio Carlos, mezes antes, concentrára as forças policiaes da velha Minas, em Bello Horizonte e... ficou nisto. O dr. Getulio Vargas, do Rio Grande do Sul, mostrava-se, de publico, conformado com a situação que lhe creára o despotismo presidencial. Não tiveram historicos de palavrorio impotente, nem reagiram a bala, como lhes permittia a situação prospera dos respectivos Estados. A Parahyba protestou; deu sciencia do que se passava aos alliados da Alliança Liberal e á nação. Os telegrammas de solidariedade verbal, que o meu governo recebeu dos dois proceres da Alliança Liberal, foram lastimaveis de transigencia e fraqueza. Alheio a qualquer combinação revolucionaria, vi-me só e impotente contra os proprios cangaceiros de Princeza. Julguei a Parahyba abandonada dos seus grandes alliados e isto o disse, claramente, no dia em que mudei o nome á capital do meu Estado, satisfazendo um nobre desejo da maioria dos meus concidadãos. Protestei contra a occupação de Princeza, mas não me seria possivel evitar a entrada de forças federaes pelo sector pernambucano, fóra do alcance das forças parahybanas reduzidas e desmuniciadas. O governo procurava, com habilidade, pacificar o meu Estado. O proprio sr. Francisco Morato não via neste facto uma intervenção. O presidente da Republica comprometteu-se perante a nação de não intervir na vida politica e administrativa da Parahyba e não interveiu. Accresce que eu não era revolucionario, por principios. Não sabia que na Parahyba se tramava Revolução, nem que nella estavam compromettidos todos os auxiliares do meu governo, que eram os mesmos do grande presidente João Pessôa. Deste ouvi, por varias vezes, e uma dellas em companhia de Baptista Lusardo, José Americo, padre Marcos Penna, Carlos Pessoa e Guedes Pereira, que preferia dez vezes a victoria de Julio Prestes a uma revolução.

Poucos dias antes de sua morte, visivelmente desalentado, em conversa intima, não conteve a indignação que lhe causava o abandono da Parahyba pelos seus alliados na luta heroica que sustentou contra Princeza. Ouvi-lhe recriminações e senti-lhe os desalentos.

Tambem não o sabia revolucionario. Da sua conversão não me disse elle, nem me informaram os seus mais dedicados amigos. Não comprehendia o que se passava no meu Estado. Para mim, a morte do grande presidente gerára uma onda de loucura que varria a Parahyba do sertão ao litoral. Havia qualquer coisa de patologico naquella situação. Juarez Tavora lá estava, no porão da casa do *leader* do meu governo na assembléa estadual e, apezar disto, eu não o sabia. O sr. José Americo, secretario da Segurança Publica, meu amigo, depositario da minha absoluta confiança, era ao mesmo tempo a figura primacial da Revolução, e eu tambem não o sabia. Revolucionarios ostensivos conhecia dois: Antenor Navarro e Murillo Lemos, e este porque me disse, certa vez, que se viesse a revolução seria revolucionario. Avisos anonymos, tive-os e muitos. Mas, uma revolução me era indifferente. Pouco se me dava que estalasse. Perderia apenas o governo, que já era para mim um fardo, uma dolorosa preoccupação e um martyrio muito acima das forças do meu caracter. Não me alliei ao governo federal, nada lhe pedi, nem delle acceitei os offerecimentos que me fez. Nem meus actos, nem minhas palavras, de qualquer modo, o indicam. Apenas com elle mantive correspondencia official, tratando-o com a pollidez e cortezia devidas a um chefe de Estado e, antes de tudo, ao presidente do meu paiz. Sympathisava-o pessoalmente; reconhecia-lhe qualidades e virtudes; mas a separar-nos, como politicos, havia o caso da Parahyba. A intolerancia creada pela Alliança Liberal não me perdoou a pollidez de que usei em telegrammas officiaes. Os srs. Antonio Carlos e Getulio Vargas foram mais felizes do que eu; em seus Estados a pollidez ainda era moeda de bom cunho. Não entrei em conchavos politicos e, morto João Pessôa, pedi ordens e orientação ao senador Epitacio, dizendo-lhe até, e divulgando amplamente por todo o paiz, que, em relação á politica interna do Estado, elle ditasse o que devia dizer numa mensagem que enviei á assembléa estadual a 5 de agosto do anno proximo passado.

Surprehendido pela revolução, deixei-me ficar em casa. Na madrugada desse dia, lá estiveram, por algum tempo, o dr. José Americo e outros auxiliares do meu governo. Inteiraram-me do succedido. Só então vim a saber que o sr. Juarez Tavora se achava na Parahyba e era lá o chefe da revolução. Não fugi, pois; não deixei o governo acefalo. Retrai-me. Com que direito e de posse de que credenciaes poderia em disputar, ao meu dileto amigo dr. José Americo de Almeida, o posto que lhe era devido por direito de conquista? Eu não conspirára e não entrára nos conciliabulos da revolução. Apenas a minha acção sincera evitou, graças ao grande parahybano adoptivo que foi o general Wanderlei, uma intervenção immediata, que teria sido levada a effeito, se outra houvesse sido a minha acção. No dia 7 de outubro, atravessei eu os pontos mais transitados da cidade, para tomar posse da minha cadeira de professor do Lyceu Parahybano, o que fiz, tranquillamente, na manhã daquelle dia. Alguns dias mais tarde, recebi a visita pessoal do dr. José Americo de Almeida que commigo conversou por espaço de um hora sobre coisas do Estado. A 13 de novembro deixava eu a Parahyba. Quem assim faz, não foge e não fugiu porque nenhum sentimento subalterno ou pensamento velado lhe guiou a conducta e a acção. O "homem sem energia" sentiu apenas que estava cumprida a sua missão de contemporizador e que salvára o seu Estado de uma desgraça maior.

Santos, 10 de novembro de 1931. — *Alvaro Pereira de Carvalho*."

Avenida Conselheiro Nebias numero 337. Telephone: 22.74 — Santos — São Paulo.

Não foram attendidos e tiraram a desforra a pedradas

Portsmouth, Ohio, 11 (U. T. B.) — Um automovel, com cinco occupantes soffreu um desarranjo, hontem, perto desta cidade, na estrada principal do Atlantico ao Pacifico. Os cinco homens, impossibilitados de tomar qualquer providencia, appellaram para os demais autos que passavam pela mesma estrada, mas nenhum delles se prestou a lhes dar qualquer auxilio.

Por esse motivo, começaram elles a atirar pedras em todos os carros que passavam, tendo quebrado os para-brisas de alguns e ferindo innumeras pessoas, até que foram presos pela policia local.

O numero de automoveis assim atacados pelos malfeitores elevou-se a cincoenta.

ECONOMIA E FINANÇAS

Informações, Debates, Estatisticas e Divulgações

A DEFLAÇÃO AGORA É PREJUDICIAL

III

Destruir a riqueza formada, sob protesto de valorizar uma certa quantidade, é systema que repugna ao bom senso, tal como se está praticando com o café.

Bebida excellente e alimento de poupança, como é o nosso principal producto agricola, mais vale ser dado a tantos famintos entre os nossos patricios do norte e do extremo oeste (territorio do Acre), onde tambem se está morrendo de fome de ha muito, e mesmo como acto humanitario a outros tantos flagellados do estrangeiro com vantagens futuras para nós mesmos.

Não ha palavras com que se possa profligar a idéa louca da queima systematica da nossa principal riqueza.

O papel moeda que entre nós corre como medida de valores representa tambem uma acquisição legitima nas mãos de quem o possue e só passa para o poder do governo em satisfação de encargos legaes; incineral-o assim equivale a destruir uma riqueza, quando tantas outras satisfações não são praticadas pelo governo e agora mesmo, em telegramma, a Associação de Lavradores de S. Paulo declara que os *stocks* comprados não são pagos promptamente *por falta de numerario*.

Em o anno passado houve uma deflação rapida de mais de 22 % operando a lei de Gresham em sua integridade; o que restou não ficou valorizado e o cambio não melhorou apezar do concurso que lhe foi dado concomitantemente da exportação do metal ouro.

Não é facil determinar a importancia do numerario que deve ter um paiz para, operando como medida de valores, servir de base para o conjunto de todas as operações que se liquidam monetariamente. Esta determinação não pode ter uma indicação fixa e deve obedecer a multiplos factores, afim de que não possa haver excessos e nem deficiencia. Ha épocas em que para cada nação bastará uma certa somma, em outras occasiões a circulação precisa ter uma certa elasticidade. Tal é o motivo pelo qual a conferencia financeira de Bruxellas, em 1920, aconselhou os paizes que não tivessem banco de emissão a crearem um estabelecimento da especie.

Com este mesmo pensamento, havia na monarchia uma lei de 1875, ampliada em 1885, que provia aos casos de emergencia com emissão garantida e que o ministro Murtinho revogou, praticando a deflação e incineração e dando logar á fallencia de varios bancos. Para medir, pois, o valor que deve ter a circulação é natural congregar os elementos sobre os quaes tem ella principalmente de incidir, para favorecer a movimentação das riquezas.

Não basta pensar que o commercio de importação e exportação tem tido entre nós o valor medio de 7.000.000:000$000; mas é preciso cogitar que a nossa producção agricola, industrial e pecuaria tem de deixar as suas origens para ser transferida, commercialmente, a outras mãos, destinada ao consumo directo ou ainda para soffrer mutações successivas, conforme as conveniencias que os usos e praxes determinam, em que subdivisões se praticam constantemente.

A producção agricola e pecuaria é estimada em 9.000.000:000$, em consequencia da baixa dos preços, quando só a agricola já teve na safra precedente o valor de 7.000.000:000$000. A producção industrial avaliada em 1920 em 2.932.000:000$000 já hoje attinge a cerca de 4.000.000:000$.

Teriamos assim um movimento annual de 20.000.000:000$000, mas as transacções do commercio internacional e as da industria renovam-se em cada periodo de 4 mezes e as agricolas se verificam em periodo semestral ou annual, conforme o arroteamento de alguns dos seus productos. Em taes condições podemos tomar com segurança a terça parte desse computo annual ou cerca de réis 7.000.000:000$000 como movimento transaccional, em um periodo de cada quatro mezes.

Este valor mostra que nada ha de exagerro quando tem de ser baseado no computo da circulação fiduciaria actual 2.543.000:000$ e mais 170.000:000$000 (emissão do Banco do Brasil) ou sejam 2.713.000:000$000 sobretudo quando se verifica que no movimento bancario de 30 de junho se encontra para depositos em todos os bancos do Brasil a somma de réis 6.042.000:000$000 e que se acham empregados em 2.183.000:000$000 de letras descontadas e réis 4.106.000:000$000 em emprestimos de conta corrente.

Todo este movimento se verifica em um paiz como o nosso que só possue 626 bancos e casas bancarias espalhadas por 8.500.000 kilometros quadrados, patenteando a falta de densidade da nossa população e portanto muitas vezes difficuldades oriundas da falta de communicações.

Esses mesmos algarismos mostram a necessidade palpavel de dar elasticidade á circulação, porque em dados momentos a movimentação dos negocios exige uma maior somma de numerario em regiões onde a sua permanencia é obrigatoria.

A pratica bancaria exige que se acuda ás necessidades das safras de certos productos como o café e o assucar, o algodão e a castanha, mas em épocas proprias, como succede nos paizes estrangeiros, onde as ajudas se denominam *besoins saisonniers*, para attender especialmente ás acquisições avultadas de materias primas.

Aqui não podemos praticar deflação, mas sim restabelecer o credito, afim de movimentar as actividades uteis, o que equivale dizer, outorgal-o a quem o merece pela confiança que a regularidade do proceder pode determinar.

Veremos depois como se realizam certas distribuições de numerario.

11—11—931.

Bastiat

A ANGUSTIA DA LAVOURA CAFÉEIRA

Na hora decisiva para uma solução efficaz

Na reunião de ante-hontem do Conselho Nacional do Café coube ao representante do Estado de Minas Geraes traçar o delineamento da acção dessa instituição na hora incerta da actualidade, plena de apprehensões.

O emissario de Minas apresentando um esboço de idéas sensatas e previdentes, conseguiu a convocação de um novo convenio, em que tomarão parte todos os Estados productores de café e o governo federal.

A idéa foi approvada pela unanimidade dos conselheiros, que tambem referendaram a suggestão de serem suspensos os estudos e analyses de todos os planos até então apresentados, visando uma solução para a crise angustiosa em que se debate a lavoura.

O convenio neutralizador de todas as idéas será, pois, uma realidade dentro de breves dias, prevendo-se que os debates se revistam de maxima importancia, porque para elles está voltada toda a nação.

Ainda hontem, na reunião semanal da Associação Commercial do Rio de Janeiro, o problema do café foi o assumpto quasi unico, occupando a attenção de diversos oradores. Technicos que são no complexo problema economico, com a responsabilidade de posições definidas no alto commercio, os oradores profligaram, todos elles, o erro gravissimo da queima de nossa producção caféeira, evidenciando com elementos positivos e irrefutaveis que, mesmo os typos inferiores não devem ser atirados á fogueira, pois para elles ha sempre consumidores em diversos paizes.

A these por que nos temos batido, guiados pelo bom senso e pelas lições derivadas de situações analogas noutros paizes de grande producção economica, encontra assim francos defensores no seio dessa associação de classe, verificando-se que mesmo em S. Paulo, vozes muitas têm levantado obstaculos á idéa criminosa da cremação de uma riqueza conquistada a custa de multiplos sacrificios. Seria conveniente que os convocadores do segundo convenio de 1931, antes mesmo de sua realização, estudassem as possibilidades que nos levaram a alvitrar o emprego da arrecadação do imposto de 10 *shillings* por sacca de café exportada, na fundação de um banco destinado ao financiamento de todos os negocios do café.

Importando a arrecadação em apreço em 500.000:000$000 annuaes, em quatro annos o banco salvador estaria armado de um capital minimo de 2.000.000:000$ quando poderia ser então abolida a cobrança.

Essa somma enorme, formando o capital do maior banco particular do mundo, bastaria para o financiamento almejado, dando margem a um movimento de operações pelo menos dez vezes maior.

O Banco do Brasil com um capital de 100.000:000$000 e uma reserva menor, opera em transacções que ultrapassam annualmente de 10.000.000:000$000. O Banco alvitrado que bem poderia ser chamado *Banco da Lavoura do Café*, logo no primeiro anno de sua fundação estaria capaz de não só financiar as colheitas, a warrantagem, a exportação, como promover simultaneamente em todos os paizes consumidores e nos que se supprem indirectamente do nosso café, uma propaganda verdadeiramente efficiente.

Alcançaria principalmente um objectivo de maxima relevancia — a melhoria completa de nossa producção, auxiliando sómente os lavradores que tiverem o escrupulo de pôr á venda apenas o café escoimado de quaesquer impurezas, para que não continue o paiz humilhado no exterior, vendo a sua posição de maior productor ser tomada pelos paizes que só apresentam ao estrangeiro cafés finos, alcançando preços duplos e ás vezes triplos do que logramos alcançar.

PEDINDO A REVOGAÇÃO DE UMA TAXA ADDICIONAL

A pretenção de varegistas de seccos e molhados

A directoria da Sociedade União Commercial dos Varegistas de Seccos e Molhados fez entrega, hontem, ao interventor neste Districto do seguinte memorial relativo ao addicional sobre bebidas alcoolicas:

"A Sociedade União Commercial dos Varegistas de Seccos e Molhados, vem á presença de v. ex. externar o seu vivo reconhecimento pela criteriosa e justa decisão de v. ex. sobre o caso dos varejos de charutos e cigarros, questão que já se tornára irritante e que ha longos mezes se arrastava sem solução, expondo os pequenos commerciantes aos maiores vexames e surprezas, em face das variadas interpretações das circulares numeros 142 e 148 do ex-interventor: de facto, as maiores injustiças vinham sendo postas em pratica pela fiscalização e avultado era o numero de intimações para pagamento do decupulo do imposto creado por aquellas circulares.

Esta Sociedade, tendo em vista a orientação que v. ex. vem imprimindo na direcção da Municipalidade, com o alto objectivo de administrar com justiça, sente-se á vontade para pedir a preciosa attenção de v. ex. para um outro caso não menos interessante que o dos varejos de cigarros e charutos. — Trata-se da interpretação do artigo 79 do decreto numero 3.405 de 31 de dezembro de 1930 que dispõe sobre os addicionaes de 50 °|° para os estabelecimentos que commerciam com bebidas alcoolicas e mais 30 °|° para os que commerciam em aguardente em doses fraccionadas.

O paragrapho unico do citado artigo, determina que os estabelecimentos que commerciam exclusivamente em liquidos e comestiveis, os hoteis e restaurantes, paguem o respectivo addicional de 50 °|° sobre o respectivo imposto fixo; entretanto, esse dispositivo, fruto de uma bem entendida medida de equidade, não vem sendo observada pelas autoridades fiscaes de alguns districtos, as quaes vêm intimando os commerciantes de liquidos e comestiveis a pagar differenças, computando o referido addicional de 50 °|° sobre a totalidade do imposto, sob a allegação de que taes estabelecimentos não são exclusivamente de liquidos e comestiveis, visto venderem cêra, palha de aço e outros artigos de uso domestico, que não eram tabellados para o ramo, em orçamentos anteriores. — Os ultimos despachos emanados da Directoria do Gabinete de v. ex. exarados em reclamações de associados desta Sociedade, vem esposando o mesmo argumento, baseando o indeferimento nas disposições do artigo 22 do decreto 546 de 1911, que tabellou os artigos de commercio dos armazens de liquidos e comestiveis, disposições essas modificadas em todos os orçamentos approvados posteriormente e que, finalmente, collidem com o systema de tributações inaugurado no exercicio corrente.

Nada mais injusto, exmo. senhor interventor, que invocar tabellas oriundas de leis e orçamentos anteriores, calcadas em outros systemas de tributações profundamente alterados pelo regimen em vigor e, ainda mais, revogadas pelas disposições claras e precisas da actual lei orçamentaria, que eliminando os impostos addicionaes e tabellas, instituiu o regimen da liberdade de commercio.

Esta Sociedade já teve opportunidade de dirigir-se ao antecessor de v. ex. sobre o mesmo assumpto e renovando o seu appello, espera do esclarecido espirito de justiça de v. ex., que do meticuloso estudo do assumpto, resulte uma solução que ampare as justas pretenções da classe que ella representa, e, prevalece-se da opportunidade para reiterar a v. ex. os seus protestos de elevada estima e mui distincta consideração. — *José Alves Machado*, presidente."

UMA TRAGEDIA NO INTERIOR DE S. PAULO

São Paulo, 11 (A. B.) — Em Guahyra, situada á margem do Rio Grande, verificou-se recentemente uma impressionante tragedia da qual resultou a morte de Jeronyma Silveira, que foi abatida a tiros e facadas por seu marido Leondino João Miguel.

O criminoso, praticado o barbaro crime, suicidou-se, disparando o revolver contra o ouvido direito.

Foram unicas testemunhas do facto os filhos do casal que, apavorados, sairam a correr pela estrada, até encontrar os vizinhos mais proximos a quem relataram o que acabava de acontecer.

PETROPOLIS CONTINÚA SEM DEPOSITARIO PUBLICO

Petropolis, 11 (A. B.) — Ha tempos verificou-se um grande desfalque no cofre do depositario publico desta cidade. O funccionario interinamente nomeado pelo juiz, logo que teve conhecimento do facto, verificou-se essa falta e communicou ao seu superior que não assumia as funcções de depositario, limitando-se a exercer o cargo de distribuidor, não podendo agir de outro modo porque os livros haviam sido desviados do cartorio.

A cidade, por isso, continua sem depositario publico.

O primeiro-tenente Fabio de Castro foi absolvido pela Camara Criminal

A 2ª Camara Criminal da Côrte de Appellação tomou, hontem, conhecimento da appellação criminal n. 3.131, em que era appellante o primeiro tenente Fabio de Castro, que fôra pelo juiz Duque Estrada condemnado como incurso nas penas do artigo 267 do Codigo Penal.

O feito foi relatado pelo desembargador Arthur Soares de Moura, que absolveu o appellante, sendo acompanhado pelos seus collegas Vicente Piragibe e Costa Ribeiro.

NÃO ERAM CULPADOS

O juiz da 3ª vara criminal, absolveu hontem, José Amaro de Andrade, accusado de seducção e Antonio de Almeida, tambem pelo mesmo crime.

— O mesmo juiz absolveu Venancio de Oliveira, denunciado por apropriação indebita.

SOBRE A REMODELAÇÃO DO RIO DE JANEIRO

As conferencias do engenheiro Costa Moreira

O engenheiro Alfredo da Costa Moreira vae realizar ás 4 horas da tarde de sabbado proximo, no Club de Engenharia a ultima conferencia das que vem effectuando sobre a remodelação do Rio de Janeiro e sobre o desmonte do morro de Santo Antonio, apresentando, então, a synthese de seus trabalhos, com as rêdes das avenidas, de hygiene, ventilação e mesmo respiração da cidade e de seus habitantes; das canalizações para desvio de aguas das montanhas, independentes das da planicie ás quaes tambem são esgotadas; da viação aerea pelo systema de mono-rair suspenso, para o qual proporá modificações bem como o aproveitamento para a circulação dos automoveis na parte inferior das vigas de treliças daquella rêde de viação.

E, bem assim, determinará os diversos centros de irradiação da cidade e de suas circumvizinhanças turisticas, comprehendendo Petropolis, Therezopolis, Friburgo, Cantagallo, Serra do Mar da Central e as ilhas de Paquetá, Brocoió e do Governador, como Jurucipues e as de Bom Jesus, Fundão, Prudahys, Sapucaia e Pinheiro como de segunda ordem.

A rêde de viação por avenidas poderá autorizar a velocidade minima de sessenta kilometros para os automoveis e as pormonovails a de quarenta kilometros em média commercial, isto é, com todas as paradas que serão feitas de 500 em 500 metros.

A entrada será franca.

SONHO DE OURO
Hoje 100 e 50 Contos
Amanhã 100, 30 e 20 Contos
GALERIA CRUZEIRO, 1.
(35246)

FOI CONDEMNADO

O juiz da 2ª vara criminal condemnou, hontem, Nestor Natividade de Faria, a um mez e quinze dias de prisão, que esmolava insultando os pessoas.

O frete de arroz na São Luiz-Therezina

A Sociedade Nacional de Agricultura reclamou ao ministro da Viação quanto ao frete de arroz cobrado na E. F. São Luiz á Therezina, allegando que era de 5$000 por sacco, ao passo que o de Babassú de 3$600 por unidade.

Pedidas informações, o director daquella Estrada respondeu que com a applicação de outra base padrão, mais reduzida, e, além disso, com o abatimento de 15 °|° recentemente concedido, o valor do frete maximo para o despacho do arroz é, como se vê, do quadro annexo, de 3$600 por sacco:

Arroz em casca para Coroatá, Caxias e Flores, respectivamente por sacco, 1$500, 1$800, 2$100 e 2$400; arroz pilado, para as mesmas localidades, respectivamente por sacco 2$300, 2$600, 3$200 e 3$600. Valor da mercadoria, segundo a cotação: arroz em casca, por sacco 6$000; arroz pilado, idem 22$000.

CORREIO MUSICAL

CONCERTO SYMPHONICO DO INSTITUTO NACIONAL DE MUSICA

O bello salão do Instituto Nacional de Musica, recentemente restaurado, parecia quasi pequeno para conter a onda dos espectadores que foram ouvir — apesar da noite aggressiva e diluviana — o primeiro concerto symphonico do anno lectivo de 1931. Facto singularissimo, e, por que não dizer? lindamente meritorio para os nossos costumes commodistas... Na verdade, o programma era de grande interesse, muito convidativo. Coisa rara!

Se a orchestra de instrumentos de arco offerece certa monotonia de timbres, havia comtudo a retemperar-lhe a uniformidade a intervenção do orgão e a valentia de quatro pianos conjugados. E depois, as obras escolhidas (com excepção do innocuo "Andantino á l'antique", de Marinuzzi, que não tem significação alguma artistica ou musical) mereciam ouvido attento por parte de todos aquelles que amam sinceramente a musica nas suas manifestações mais bellas.

A "Suite", de Purcell, autor inglez, de notavel envergadura, é deliciosa pela riqueza das melodias originalissimas e pela espontanea expressão.

O "Concerto Grosso", de Corelli, para orchestra de cordas e orgão, com violinos e violoncello, a soli, uma obra admiravel de elegancia, pureza e variedade. A interpretação foi muito bella e equilibrada pela orchestra de cordas, salientando-se as solistas Yolanda Peixoto, Alda Gomes Grosso, Nydia Soledade e o organista Arnaud Gouvêa, sempre tão solicito em emprestar a sua util collaboração a esses certamens de arte.

A "Sarabanda", de Leopoldo Miguez, com a falta de individualidade que sempre caracterizou a obra desse compositor, revela, no entanto, o conhecimento profundo que o autor dos "Saldunes" tinha dos instrumentos de arco e os effeitos que delles sabia tirar no seu manejo para solos ou para conjuntos. Em todo caso afigura-se-nos ainda uma pagina apreciavel.

Deixamos propositadamente para o fim os dois numeros de Bach: o "Concerto", em mi maior, para violino e orchestra, e o "Concerto", em lá menor, para quatro pianos e orchestra de cordas.

No primeiro, distinguiu-se como solista a senhorita Hilda Maria Saraiva, valente e distincta violinista.

Bach não é o musicista da razão pura, o geometra e o algebrista musical, que se comprazia exclusivamente no emmaranhado das "Fugas" e das construcções architectonicas colossaes. Muitos ainda acreditam nessa patranha infelizmente vulgarizada. E', sim, o maior genio musical que jámais haja existido pela riqueza e sublimidade da inspiração, pelas novidades absolutamente revolucionarias da harmonização e do contraponto — no que ainda não foi excedido por ninguem — pela sensibilidade profunda e austera que emana das suas grandes creações, como as duas "Paixões", segundo São Matheus e segundo São João, o "Oratorio do Natal", a "Grande Missa", em si menor, etc.

Bem que o "Concerto", em lá menor, ante-hontem executado no Instituto, não fosse da sua propria inspiração, mas extraido de um Concerto, para quatro violinos, de Vivaldi, sentiu-se em todos os seus tempos o dedo do gigante que o transcreveu tão primorosamente que mais parece original e com o cunho inconfundivel da sua poderosa mentalidade.

Aos quatro pianos deu Bach as côres mais ricas e variadas, alegria robusta e viva, muita graça, espirito e indispensavel bravura.

Encarregaram-se da interpretação, como solistas, a senhorita Nycia Roubaud (bello talento pianistico, educado na escola fecunda de Barrozo Netto) e as senhoritas Etelvina Trilha de Lemos, Yolanda França e Maria Antonietta Vieira, tendo todas ellas demonstrado qualidades excellentes de expressão e de technica.

O "Concerto" foi tocado integralmente sem o auxilio dos pedaes, tornando dest'arte a sua execução muitissimo mais difficil e mesmo tanto ingrata.

Mas assim o exige a praxe escolar.

A disposição dos pianos era tambem devéras original e reproduzida pelo illustre maestro Guilherme Fontainha, director do Instituto Nacional de Musica, de uma audição identica que ouvira em Berlim, sob a direcção do famoso Furtwangler.

Merece os maiores elogios o eminente maestro Francisco Braga pelo magnifico trabalho que teve na regencia.

A sua direcção foi segura, viva, colorida, deu pleno relevo a todas as obras do programma.

Não podemos encerrar estas linhas sem fazer uma referencia á orchestra de arcos do Instituto, sempre tão efficiente e brilhante todas as vezes que se exhibe em publico.

Por todos os motivos resultou uma bellissima festa de arte o concerto de ante-hontem do Instituto Nacional de Musica.

O DIA DO MUSICO

O Directorio Academico do Instituto Nacional de Musica já recebeu a adhesão do director do Instituto Nacional de Musica, professor Guilherme Fontainha; da Associação Brasileira de Musica e da Orchestra Philarmonica do Rio de Janeiro.

Na sessão solenne, que se realizará na tarde do dia 22, dia de Santa Cecilia, falarão entre outros o professor Octavio Bevilacqua, recordando a figura de Henrique Oswald, e o professor Luiz Heitor, a de Luciano Gallet, expoentes da musica brasileira, desapparecidos este anno. Pelos alumnos do Instituto falará a alumna laureada Magdala da Gama Oliveira.

O concerto, á noite, que está sendo caprichosamente organizado e em que tomarão parte eximios musicistas, contará com a execução do concerto de Bach, para quatro pianos, que tanto successo alcançou em sua primeira audição no concerto official do Instituto, ante-hontem.

O Directorio já tem conhecimento de outras valiosas adhesões que lhe serão communicadas officialmente.

Reina grande enthusiasmo no meio musical desta cidade, sendo unanimes os elogios a mais esta iniciativa do Directorio Academico do Instituto Nacional de Musica.

O NOVO CONSELHO DELIBERATIVO DA ASSOCIAÇÃO BRASILEIRA DE MUSICA

Realizou-se terça-feira a assembléa geral da Associação Brasileira de Musica afim de proceder á eleição de conselheiros e supplentes para a renovação do conselho deliberativo, sendo suffragados os nomes seguintes: para conselheiros: Arnaldo Rebello e Egydio de Castro e Silva, Maria Amelia de Rezende Martins, Noemia Coelho Bittencourt, Octavio Bevilacqua, Orlando Gaudio, Oswaldo Osiris Storino e Raul Regis Bittencourt; para supplentes: Augusto Monteiro de Souza, Dulce de Saules, Herminia Ribeira da Cunha, Rossini de Freitas e Roberto Tavares.

KATHARINE HOWARD

No salão do Club Germania realiza-se hoje, ás 9 horas, o concerto da pianista ingleza, Katharine Howard, obedecendo ao seguinte programma:

Primeira parte — Bach-Busoni — "Cromatica fantasia" e "Fuga", em ré menor;

Beethoven — "Sonata" (Waldstein) em dó maior — I — Allegro con brio; II — Adagio molto; II — Alegretto moderato.

Segunda parte — Chopin — "Ballada" em lá menor; "Berceuse", em ré bemol maior; "Nocturno", em si maior, "E'tude" em fa menor; "E'tude em mi bemol menor; "E'tude", em dó sustenido menor.

Terceira parte — Scriabine — 3 "Preludios", em sol bemol maior — sol sustenido menor — sol bemol maior. Daquin — "Le Coucou". Granados — "Quejas ó las majas y el ruiseñor" — Allegro concierto.

NO INSTITUTO NACIONAL DE MUSICA

Realiza-se na noite de 3 de dezembro, ás 9 horas da noite, no Instituto Nacional de Musica, a primeira apresentação das nossas musicas e canções brasileiras por Gastão Formenti, Henrique Vogeler e Nelson Cintra.

Este concerto constará de producções dos nossos consagrados compositores do "folk-lore" elegante taes como Joubert de Carvalho, Henrique Vogeler, J. Aymberé e outros, sobre producções de Olegario Marianno, Martins Fontes, Luiz Peixoto, Anna Amelia Carneiro de Mendonça, Iveta Ribeiro, etc.

Os nomes de que se compõe o trio organizador dispensam qualquer referencia antecipada, já sobejamente se conhece o quilate artistico de cada um delles.

Gastão Formenti é o verdadeiro creador das nossas nostalgicas canções; Henrique Vogeler, no imprevisto das suas modulações, prende e arrebata, ao lado de Nelson Cintra, que parece transformar as cordas de seu violoncello na verdadeira alma da nossa musica ligeira.

A fabricação de combustivel preparado com café

Foram entregues ao Conselho, hontem, as primeiras briquettes de experiencia

Uma briquette de café para ser usada como combustivel

Ao Conselho Nacional do Café foram hontem apresentadas por uma firma, a quem foram entregues alguns saccos de café, diversas amostras de combustivel preparado com café. São estas as primeiras provas das experiencias que a firma em questão se promptificou a fazer com o café destinado á eliminação e que lhe foi cedido, para esse fim, pelo referido Conselho. Constam ellas de blócos ou briquettes, de grande e de pequeno formato, além de pequenos agglomerados informes, preparados todos com café em diversos estados — cru', torrado, em grão ou moido, com diversas dosagens, variando de 2 a 10 % de material agglomerante e com ou sem addição de carvão.

E' já animador o resultado dessas experiencias. Apesar de não poder ser considerado o café como material proprio ou de emprego conveniente como combustivel, parece, pelos resultados apresentados, que o mesmo poderá, e talvez com vantagem para a solução do problema do café, ter esse destino, ao envez de ser lançado ao mar ou queimado inutilmente. E isto só as experiencias praticas, e convenientemente repetidas e variadas, poderão dizel-o com certeza.

SABBADO
14 DE NOVEMBRO
O 1.º sorteio do plano novo de
100 CONTOS
(Integraes)
— DA —
LOTERIA FEDERAL
Este magnifico plano distribue 6409 premios no total de 216 contos.
Bilhete inteiro . . . 10$000
Fracção . . . . . . 1$000
Preços annunciados pelas casas de loterias.
Terça e Quinta-Feira
OS FORMIDAVEIS PLANOS NOVOS DE
50 CONTOS
Bilhete inteiro . . . 5$000
Em 19 de Dezembro
— NATAL —
500 CONTOS
Por 50$000
O BILHETE INTEIRO
Aviso importante
Nenhum premio da Loteria Federal está sujeito ao desconto de 5 % para pagamento de approximações.
(35245)

HABEAS-CORPUS DENEGADO

O juiz da 2ª vara criminal denegou a ordem de "habeas-corpus" feita em favor de Alberto Pereira.

Apresentou-se o ex-commandante do 5° B. C.

Por ter deixado o commando do 5º batalhão de engenharia e a chefia da commissão construtora de estradas de rodagem entre Paraná e Santa Catharina, apresentou-se ao chefe do Departamento do Pessoal, o tenente-coronel Mario Ary Pires, que vae prestar os seus serviços no Estado Maior do Exercito.

ACTOS DO CHEFE DO GOVERNO PROVISORIO

Decretos nas pastas da Educação e da Agricultura

O chefe do governo provisorio assignou os seguintes decretos:

Na pasta da Educação:

Nomeando Hugo Gonthier de Oliveira Gondim, em commissão, inspector de estabelecimentos de ensino secundario em São Paulo.

Abrindo o credito especial de 45:430$, para attender ao pagamento de differença de vencimentos do pessoal de varias repartições do Departamento Nacional de Saude Publica — Inspectoria de Prophylaxia da Tuberculose, Serviço de Fiscalização de Carnes Verdes e Abrigo Hospital Arthur Bernardes; e o supplementar de 5:760$, para pagamento da differença de vencimentos que, durante este anno, compete aos cocheiros de 2ª classe da Inspectoria dos Serviços de Prophylaxia.

Regularizando a situação do Hospital de Leprosos, installado no sitio de Curupaity, em Jacarépaguá, o qual passa a denominar-se Hospital-Colonia de Curupaity, subordinado directamente á Directoria do Departamento Nacional de Saude Publica, devendo o quadro do hospital ser constituido pelo pessoal que nelle trabalha actualmente, mantidas as mesmas remunerações, que serão divididas em ordenado e gratificação; nesse quadro será admittido um cirurgião, com o vencimento mensal de 1:200$ e as disposições do presente decreto só entrarão em vigor em 1º de janeiro de 1932.

Promovendo a foguista da Inspectoria de Saude Publica do Rio de Janeiro, o marinheiro Benjamin Amóz de Britto.

Nomeando: Arlindo Figueira Galvão, para guarda sanitario das Inspectorias de Saude dos Portos; Abel Nunes, para trabalhador da Directoria de Saneamento Rural; Oswaldo Guedes, para servente do Abrigo Hospital Arthur Bernardes; Sebastião Xavier de Araujo, servente extranumerario da Inspectoria dos Serviços de Prophylaxia, para servente da Inspectoria de Saude dos Portos; e João Pedro Guimarães e Jadiel Baptista de Oliveira, para marinheiros da Inspectoria de Saued do Porto do Rio de Janeiro.

Exonerando: Bertha Lucile Pullen, de directora da Escola de Enfermeiras Dona Anna Nery, em virtude de haver terminado o contrato e nomeando para exercer esse cargo, em commissão, a assistente de directora da mesma Escola, Rachel Haddock Lobo.

Na pasta da Agricultura:

Nomeando: o ajudante interino de estação climatologica de segunda classe, Leonidas Gomes Moraes, para exercer effectivamente o mesmo cargo; a ajudante de estação climatologica de terceira classe, Elizabeth Bemvinda de Góes, para o logar de observadora; Paulo José Esteves, para observador de estação climatologica de segunda classe; e a observadora interina de estação climatologica de segunda classe, Alda Gumes Britto, para exercer effectivamente o referido cargo.

Declarando sem effeito a nomeação de Judith Bemvinda de Góes, para observadora da estação climatologica de terceira classe.

Exonerando: a pedido, Iracema Gomide, de professora do Patronato Agricola "José Bonifacio", em São Paulo; por conveniencia do serviço, Marçal Pereira de Mello, de observador de estação climatologica de segunda classe.

Transferindo, a pedido, o auxiliar de segunda classe, do Serviço de Industria Pastoril, Henrique da Costa Nery, da inspecção de fabricas e entrepostos de carnes e derivados, no Rio Grande do Sul, para identica funcção junto ao Matadouro Frigorifico de Nilopolis, no Estado do Rio; e o funccionario de classe identica Jorge Silva, da inspecção de fabricas e entrepostos de carnes e derivados, no Estado do Rio para identica funcção junto á xarqueada "Swift", em Rosario, no Rio Grande do Sul.

Licenciado o depositario da Municipalidade

O interventor concedeu hontem, um anno de licença ao sr. Raymundo Orestes de Aguiar depositario geral da municipalidade.

Collectores e escrivães federaes

A situação das duas classes numerosas

De Caxias, no Rio Grande do Sul, recebemos a seguinte carta:

"Caxias, 31 de outubro de 1931 — Sr. redactor do "Correio da Manhã" — Respeitosas saudações. — Deparamos no jornal "Correio do Povo", de Porto Alegre, do dia 24 do corrente, com um telegramma do Rio, em que dizia que o valoroso orgão do nosso illustre patricio dr. Edmundo Bittencourt havia lançado vehemente artigo de appello ao patriotico governo da Republica, para que em nome dos sagrados principios defendidos pela Revolução, equiparasse a classe dos collectores e escrivães federaes ás demais classes de funccionarios federaes, que tudo obtiveram dos governos do paiz, menos aquella que vive na miseria e ao abandono dos nossos dirigentes.

Lendo esse telegramma, sentimo-nos reconfortados pela defesa heroica desse grande orgão defensor dos direitos de uma classe infeliz e desprotegida de todos os governos que temos tido!...

Desnecessario fazermos qualquer referencia aos inestimaveis serviços prestado por essa classe de dedicados funccionarios aos altos interesses da Patria. Basta dizer que é ella que canalisa para os cofres do Thesouro Nacional, com uma grande parcella formidavel de dinheiro para ser applicada no engrandecimento do paiz. E isto com quantos sacrificios e até mesmo arriscando a propria vida!... No entretanto, tudo lhe negam até mesmo o direito de ser considerada como fazendo parte do quadro do funccionalismo, isto devido a uma mentalidade vesga de gente que não reacciona no caso para só pensar para fazer mal aos Collectores e Escrivães Federaes!...

Ainda para maior flagello desses párias, em abril findo alguem teve a triste lembrança de fazer com que lhes fossem reduzidos 20 °|° nas suas infimas percentagens calculadas numa tabella de 1907!...

Quando vimos qualquer defesa em nosso favor, principalmente em um jornal do conceito e altivez como o "Correio da Manhã", o formidavel paladino da lei e da justiça, sentimo-nos satisfeitos por vermos que ainda ha quem estenda suas vistas piedosas para uma classe que tem soffrido tudo e continua soffrendo pela injustiça e ingratidão de nossos anteriores governos. Dahi a nossa immensa satisfação e que nos faz sairmos da nossa obscuridade para testemunharmos ao glorioso "Correio da Manhã", ás nossas calorosas felicitações pelo seu brilhante artigo de defesa de uma classe que tem vivido ao léo da triste sorte, sem nenhum amparo dos poderes publicos a não ser quando é para pagar impostos de emergencia, quota para o Instituto de Previdencia dos Funccionarios Publicos Federaes (feito unicamente para estes, mas como é para arrancar dinheiro daquella classe ella entra como sendo do quadro), e mais ainda os famosos 20 °|° de desconto, afóra as elevadas despesas de expediente e aluguel da casa para o funccionamento das Collectorias!...

Para esses pagamentos e mais outras coisas escorcheantes somos funccionarios publicos, não para as vantagens concedidas até aos continuos das Delegacias Fiscaes!...

Póde ficar certo o glorioso "Correio da Manhã", que neste Estado, com taes reducções, nas já diminutas percentagens dessa classe, existem serventuarios passando privações, pois ha muitos que estão percebendo menos de cem mil réis, por mez, sujeitos a todos esses descontos. Sabemos de uma collectoria onde os seus funccionarios, em dezembro findo, tiveram de vencimentos 30$000 e 20$000.

Outros abandonaram os cargos! Tal é a triste situação desses abnegados servidores da nação! mas, ainda nos resta uma grande esperança no governo de nosso eminente patricio sr. dr. Getulio Vargas, que já tendo em suas mãos um memorial da classe pleiteando os seus justos direitos, é conhecedor das necessidades que affligem os collectores e escrivães federaes, nesta quadra tremenda por que atravessa o mundo, e que por isso, fazendo-lhe uma justiça merecida a essa classe, prestará a ella um alto serviço que ficará para sempre gravado no coração agradecido de cada um delles. Confiemos no benemerito governo do illustre chefe do governo da Republica, na convicção de que sua senhoria tenha piedade de uma classe de fieis servidores e defensores dos interesses da nação, attendendo-a no que pleitea em seu justo memorial.

Será um acto de merecida justiça do eminente sr. dr. Getulio Vargas, se s. s. se dignar attendel-a nas suas ponderosas razões largamente examinadas e justificadas no citado memorial.

Ha necessidade do governo tomar uma medida acautelladora dos interesses de nossa classe, pois não é nada justo que ella permaneça entregue a Deus dará, sem o amparo dos poderes publicos emquanto as demais tudo é feito e attendido!...

Continue o valente e intrepido "Correio da Manhã", o legitimo orgão da opinião publica do paiz, a fazer a defesa de nossa classe martyrizada e receba por esse grande beneficio que Deus lhe pagará, o nosso profundo e immorredouro agradecimento. Dos patricios muito gratos — *Alfredo Gomes Falcão*, collector — *João Baptista de Oliveira Mello, escrivão.*"

CLINICA DR. MOURA BRASIL
Molestias dos olhos
Dr. Moura Brasil do Amaral
Rua Uruguayana 25-1º, de 1 ás 5
(32964)

O CASO DAS CERTIDÕES FALSAS NOS TELEGRAPHOS

E os emprestimos no Instituto de Previdencia

Insistindo no assumpto referente ás certidões falsas de tempo de serviço de funccionarios do Ministerio da Viação, fornecidas por intermedio do Telegrapho Nacional em beneficio de candidatos a emprestimos no Instituto de Previdencia, o ministro do Trabalho, attendendo tambem a que taes operações foram suspensas para o quadro daquella repartição, e succede que se accummuliam presentemente os pedidos de emprestimos em que são requerentes os referidos funccionarios declarou ao seu collega daquelle Ministerio que não é possivel ao do Trabalho, tomar alguma deliberação acauteladora de prejuizos advindos da suspensão para o Instituto, e para os proprios empregados do Telegrapho Nacional, que contam mais de dez annos de serviço, sem que o Ministerio da Viação o informe o que houver apurado a respeito, e quaes as resalvas, ou providencias a serem porventura estabelecidas para que retomem aquellas operações a sua marcha normal, como convém aos interesses da administração.

O CENTENARIO DE MANOEL ANTONIO DE ALMEIDA

O sr. Vieira Souto falou no Instituto Historico, sobre o autor de "Memorias de um sargento de milicias"

Com brilhante concorrencia de socios e do publico, realizou-se a conferencia do sr. Luiz Felippe Vieira Souto sobre o autor das *Memorias de um sargento de milicias*.

Ao abrir a sessão, o presidente perpetuo do Instituto, conde de Affonso Celso, disse que não havia muito o dr. Vieira Souto, encantara o auditorio com um trabalho sobre Manoel Antonio Alvares de Azevedo, seu parente.

Ia ler novo trabalho sobre quem tivera destino meteorico, semelhante ao de Alvares de Azevedo: tão rapido quanto brilhante; outro Manoel Antonio, — Manoel Antonio de Almeida. Com este, apresentava tambem o sr. Vieira Souto afinidades, senão de sangue, ao menos espirituaes: medico, como elle, como elle homem de sciencia e homem de letras.

Afim de que se reproduzisse o encanto da primeira vez, dava-lhe a palavra.

Subindo á tribuna, o sr. Vieira Souto occupou-se longamente, sendo muito applaudido, da vida e da obra de Manoel Antonio de Almeida.

Mediante investigações que fez nos archivos da Faculdade de Medicina, verificou a data verdadeira de seu nascimento: 17 de novembro de 1831, o que era até agora controvertido.

Relativamente á morte tragica do escriptor, procedeu tambem a pacientes pesquisas nos jornaes da época, nos quaes respigou pormenores pouco conhecidos.

OLHOS
Inflammações e purgações
COLLYRIO MOURA BRASIL

NOTICIAS DE S. PAULO

UM MOVIMENTO QUE TOMA — VULTO —

Diversas municipalidades contra a majoração dos preços de luz e energia electrica

São Paulo, 11 (Do correspondente) — Está assumindo proporções enormes o movimento iniciado por diversas municipalidades da Noroeste e que está se estendendo por todo o Estado, contra a exagerada majoração dos preços de luz e energia electrica, movimento esse no qual estão empenhados Bauru', Rio Preto, Dourado, Araçatuba, Pirajuhy, Caféiandia e Sorocaba.

Em reunião hontem realizada pela Associação Commercial de Rio Preto, ficou resolvido que a sua directoria, pelos meios legaes, assuma o compromisso de resolver a questão do municipio. Em signal de protesto, até á solução do caso pelos poderes competentes, ficou resolvido que o commercio em geral feche suas vitrines de exposição, apagando os globos e letreiros das fachadas de seus estabelecimentos. Os consumidores em geral farão a maxima economia no consumo, reduzindo a illuminação de suas habitações, dispensando os apparelhos electricos.

Em Bauru', Caféiandia, Guarantan, Presidente Alves, Pirajuhy e outras cidades da zona, foram cortadas todas as ligações particulares e enviadas representações ao interventor federal, pedindo a revisão dos extorsivos contratos que foram quasi todos elles celebrados com a Empresas Electricas Brasileiras.

As casas de Pirajuhy continuam todas desligadas da rede da Companhia Electrica, sendo que em varios pontos da cidade estão sendo installados motores a oleo cru', para fornecer corrente ás residencias particulares.

O prefeito municipal de Garça já encaminhou ao governo do Estado as copias do contrato celebrado com aquellas empresas contrato que reputa absolutamente prejudicial aos interesses publicos e particulares daquelle municipio.

Hontem, realizou-se uma grande reunião promovida pela Associação Commercial de Bauru', e pela Associação dos Lavradores da Noroeste e Alta Paulista, onde foram tomadas providencias para o immediato côrte da luz das casas de Bauru', bem como dos estabelecimentos commerciaes e industriaes.

Em Caféiandia, foi o bispo daquella localidade o primeiro a mandar desligar as installações electricas do Palacio Episcopal.

Como se vê, o movimento está sendo dirigido pelas classes conservadoras, pelas autoridades municipaes e pelas populações daquellas municipalidades.

Na **Drogaria Baptista** encontra-se sempre o medicamento desejado, legitimo e a preço modico. Rua 1º de Março n. 10.
(33106)

OS PROCESSOS DESAPPARECIDOS DA POLICIA

Encontraram-se alguns delles na 3.ª delegacia auxiliar

Durante a confusão que se verificou na chefatura de policia no primeiro dia da victoria da revolução, desappareceram dali diversos processo. Por mais que as actuaes autoridades procurassem, não conseguiram encontrar esses importantes documentos, a maioria dos quaes, pela sua natureza, não poderão ser restabelecidos.

Hontem, porém, passando uma revista pelas gavetas da mesa pertencente a uma das figuras que passaram pelos altos postos da policia nos dias que succedem o movimento, o 3º delegado auxiliar encontrou nada menos de nove desses processos, inclusive o que se relaciona com o famoso crime da rua da Candelaria. Além desses papeis, foram encontrados ainda alguns titulos pertencentes ao sr. Oliveira Sobrinho, ex-4º delegado auxiliar e, posteriormente, chefe de policia.

Sabedor do facto, o sr. Baptista Luzardo mandou lacrar as referidas gavetas, afim de que se proceda a um inquerito para apurar a responsabilidade pelo extravio de taes documentos.

A QUESTÃO DOS CONTADORES E GUARDA-LIVROS PRATICOS

Os auxiliares do commercio de Minas telegrapham ao ministro da Educação

Prosegue o movimento de cohesão entre as associações representativas dos auxiliares do commercio do paiz, contra as restricções impostas ao trabalho dos contadores e guarda-livros praticos, pelo decreto n. 20.158, de 30 de julho do corrente anno.

O dr. Belisario Penna tem recebido telegrammas de diversos Estados, no mesmo sentido. Hoje, a Associação dos Empregados no Commercio de Cataguazes enviou-lhe o seguinte despacho:

"A Associação dos Empregados do Commercio de Cataguazes, solidaria com a União dos Empregados do Commercio do Rio de Janeiro, na defesa dos contadores e guarda-livros praticos prestigia o memorial endereçado a v. ex. pelo mesmo syndicato e roga a v. ex. deferir o substitutivo por elle organizado. Attenciosas saudações. — *José de Almeida Kneip*, presidente."

Aos meus fregueses e ao publico em geral

Cada anno que se passa, mais razões eu tenho para estimar a esse bom e generoso POVO CARIOCA.

Ha 17 longos annos, POVO CARIOCA, eu te tenho tido a meu lado, sempre me incentivando sempre me auxiliando, na ardua luta commercial.

Tu, Povo bom e generoso, bem sabes que esse incentivo, esse auxilio, não caiu em terra safara. Caiu no coração de um homem que sabe reconhecer os favores que lhe prestam e não se esquece nunca daquelles que são seus amigos.

Ainda ha dias, quando eu commemorei a passagem do 17.º anniversario da CASA MATHIAS, tu, POVO CARIOCA, povo que eu venero, vieste me trazer a maior alegria que poderia ter em minha vida: vieste a mim, trazer o abraço sincero e amigo ao mesmo tempo que a certeza da tua solidariedade.

Abraços pessoaes, cartas, cartões e telegrammas, tu mos enviaste, POVO CARIOCA, em profusão.

Com o coração penhorado com essa tua gentileza, com esse teu carinho, assim manifestado na passagem de mais um anniversario da CASA MATHIAS, eu não sei como expressar a minha gratidão, a não ser, POVO CARIOCA, pondo-me, como sempre, ao teu inteiro dispor.

Os meus agradecimentos, porém, não podem deixar de ser extensivos aos meus collegas de commercio, vendedores da praça, a todos, emfim, que me honraram com o seu cumprimento, aos quaes me confesso, igualmente, penhorado.

Rio, 11 de novembro de 1931.

MATHIAS DA SILVA

(35015)

O TRIBUNAL DO JURY, HONTEM, CONDEMNOU

O Tribunal do Jury funccionou, hontem, sob a presidencia do juiz Magarinos Torres, presente o promotor Ferreira Serpa.

Apregoado o réo, compareceu Adelino de Almeida, accusado de ter, em 24 de março do corrente anno, á rua São Claudio n. 66, desfechado contra Umbelina de Oliveira varios tiros de revolver, com a intenção de matal-a, não attingindo, entretanto, o alvo. Depois, sobreveiu luta da qual saiu a victima com lesões corporaes.

O promotor sustentou o libello, fazendo a defesa o advogado Romero Netto.

O conselho negou a autoria do primeiro delicto e condemnou o accusado a 3 mezes de prisão pelo segundo.

CASIMIRAS Para todo gosto
Para todo preço
159, Rosario, 159
METRO DE OURO
(33655)

SO' E' CRIME A VADIAGEM PROFISSIONAL

Diz em sentença um supplente — de pretor —

O supplente de pretor, actualmente em exercicio na 5ª pretoria, exarando sentença em processo movido contra Norival Silva, como incurso no artigo 399 do Codigo Penal, absolveu o réo, attendendo a que vadiagem não é precisamente um facto criminoso, antes um modo de existencia social. Acha o juiz que a vadiagem só deve ser punida quando anti-social, no decorrer do processo ficou, é certo, evidenciado que o denunciado não era um vagabundo profissional, visto ao contrario se estava empenhando em conseguir trabalho.

EM CASO DE MOLESTIA OU ACCIDENTE CHAME OS
SOCCORROS URGENTES
CASA DE SAÚDE E MATERNIDADE
DR. PEDRO ERNESTO
Tel. 2-9950
(31820)

A REFORMA DA CENTRAL DO BRASIL

Mil e noventa e cinco decretos de nomeação assignados pelo chefe do governo provisorio e referendados pelo ministro da Viação

Na pasta da Viação, o chefe do governo provisorio assignou os seguintes decretos de nomeação para a Central do Brasil:

Chefes de secção de escriptorio: — João Clapp Filho, Antonio Joaquim Pereira da Silva, Lauro da Alveira Azevedo, Francisco Paes Leme, Carlos Pereira Pinto; escripturarios de 1ª classe: — Manoel Barbosa Leite, Octavio Pereira Legey, Nestor Rodrigues de Carvalho; escripturarios de 2ª classe: — Synesio Moura, Heitor Esperança Arnoso, Octavio Mignon, José de Paula e Silva, Sylvio Figueira de Freitas; escripturarios de 3ª classe: — Rubens Nelson Pacheco, João Monte do Hannequim, João de Wilton Morgado, Phylocrato Soares Brasil, Alfredo de Paula Camargo, Affonso Tornaghi, Arthur Gonçalves Nobrega, Luiz Pinto de Magalhães Junior, Armando Pereira da Silva; escripturarios de 4ª classe: — Humberto Cesar Corrêa Pinto, Djalma Lacombe, André Ribeiro da Silva, Arnaldo Rocha; escreventes de 1ª classe: — João Pereira Soares, João Corrêa, Waldemar Lobo Vianna, José Rodrigues, Edgard Monte, Arlindo José de Simas, Henrique José da Costa, José de Farias Cabral, Pedro Paulo da Rocha, Ulpiano Norival Fernandes de Carvalho, Florindo Werneck Mignon, Djalma Passos, Francisco José da Rocha, Evaristo Rodrigues da Costa Junior, Edgard de Freitas Mello, João Vieira Henriques, Octavio Goulart Guerra, Hildebrando Corrêa de Sá Costa, Augusto de Castro Guimarães, João da Costa Faria Filho, João Maia dos Santos Mattoso, Horacio Quatorze, Gumercindo Joaquim de Carvalho, Manoel Alves de Assis Azevedo, Francisco Marinho de Assis, João Baptista de Britto, Maximiano Monteiro, Francisco da Silva Lemos, Henrique Corrêa Castelpoggi, João Gualberto de Almada Santos, Ulpiano Gomes Leal, José Henrique de Sá, Cicero Alves Monteiro Barbosa, Luiz Julio Alves, Romeu Rodrigues Gomes, Manoel Nolasco de Carvalho, Luciano Gonçalves da Silva Rodrigues, José Martinho Prado, Carlos Cesar da Silva Pinto, Arnaldo Reis, Pedro Moysés da Motta, Francisco Couto, Alberto de Carvalho, Braulio de Faria, Manoel de Castro, Homero Augusto da Silva Maia, Lindolpho Quintanilha, José Rabello Leite Junior, Collatino José de Góes e Siqueira, Pedro Alves Moraes Junior, Ismar Cruz, Asdrubal Espindola, Manoel Victor Aguiar, Arthur Francisco Costa, Arlindo Britto Ferraz da Luz, Delcio da Costa Pimentel, Miguel Archanjo de Magalhães Carvalho de Oliveira, Maria Faria Martins, Luiz Cavalcante Caminha, Ricardo de Almeida, Alfredo Nolasco de Carvalho, Lahir Bastos, Heitor da Costa Meirelles Junior, Ary Koerner Nogueira de Oliveira, Americo Freitas da Silva, Sebastião Tourinho, Antonio Gomes de Carvalho, Elsa dos Santos Guimarães, Julio Cesar de Paiva, Edmundo Polybio Daemon, Eugenia Carneiro da Silva, Jorge Lopes Alcantara Bilhar, Adonis Ribeiro da Cunha, Jonathas Mayrink de Azevedo, Maciel de Magalhães Gomes, Oswaldo Jover, Antonio Cordeiro da Fonseca, Candido Bittencourt Junior, Roberto Gil, Franklin Martins de Araujo, Pedro Laureano Cotrim, Aristarcho Washington Migon, Djalma Salgado, Waldemar Plinio de Almeida, Archimedes de Souza Jardim, Armando Alves, Evandro Rodrigues Ribeiro Valle, José Eduardo Barbosa, João Isidoro da Silva, Celso da Silveira Salles, Armando de Abreu, Joaquim da Silva Pereira, Octavio Fernandes de Carvalho, Ataliba Murce, Manoel Moraes Jardim, Sylvio Gusmão, Waldemar Cesar Fernandes, Americo Abreu Short, Asdrubal Garcia, Arthur Pinna Kelly, João Arceu Motta Guimarães, Sebastião Tavares de Lacerda, José Lagden de Carvalho, José Rodrigues de Araujo Gama, José Brandão Junior, Alberto Gonçalves de Barros, Euclydes Ferreira, Oscar Duque Estrada, Nelson Miranda Ribeiro, Waldir Braga, Lourival Oliveira Agra, Theoderick Gaspar de Almeida, Diomedes de Figueiredo Moraes, José Peixoto da Cunha, Semiramis Rabello Freitas, Arydeo Telles de Souza, Renato Antunes Barbosa, Adriano Tavares Larangeira, Elpidio Moreira Barbosa, Eduardo Cyriaco Ferreira, João Horta, Carlos Machado de Oliveira, Rubens Carvalho de Souza, Custodio Marques Baptista Leão, José Victor Tavares da Silva, Antonio Ferreira Carneiro, Antonio Maia Mendes, Cantidio Paes Leme, Octavio Peregrino Santos, Mario Alvarenga Navarro, Fritz de Lauro, Helvecio Lacerda, Daltro Santos, Luiz Pires de Almeida, Carlos Burlamaqui Kokpe, Bastão Gildo Martins, Nelson Noronha, Gabriel Soares de Oliveira; escreventes de 2ª classe: — Irinéa Moreira, Walter José Ramos Maia, Alberto Nunes Vilhena, Mercedes Gomes da Silva, Adelina de Jesus Louzão, Layde Queiroz Moura, Adelio Paulo Mandarino, Esther do Val Villares, Gioconda Andrade Corrêa, Walter Vieira Santos, Eulina Monteiro da Silva Sardinha, Analia Paranhos Barbosa, Mario Vargas de Souza, Guilherme Augusto de Faria Filho, Alberto de Souza Monteiro, Pedro Ponciano Latsch Gherem, Herbert Portocarreiro Martin, Jocelyn da Silva, Henrique Indio do Carmo, Gilberto Figueiredo Pimentel, Alberto Fontes Vasconcellos, Adalberto Vieira Henriques, Maria Nazareth Hungria, Oscar Macedo dos Santos, Manoel Bessa de Menezes Junior, Antonio de Macedo Costa, Octavio Lobo Vianna, Ulysses Teixeira Ribas, Sylvia da Silva, Cora Tavares Iracema, Maria da Gloria Ferreira Marques, Jurandyr Valença dos Santos, Emilio Ferreira, Joubert Basilio da Silva, Maria de Lourdes Zebral, Brigida Gomes dos Reis, Moacyr Franco, Francisco Xavier Flores, Alfredo de Freitas Mello, Manoel Pereira Corrêa, Manoel Cordeiro, José Nunes Rodrigues Junior, Constantino Serra, Maria Augusta Soares de Pinho, Belgrano da Rocha Mont'Alverne, Carolina de Almeida Ribeiro, Maria Rita Jobim, Irene Schol, Norival Dias Campos, Maria da Gloria Carvalho, Annibal Karr, Alldéa Baptista Alves, Aracy Telles de Araujo, Actir Pegado Cherem, Liberata Almeida Martins, Ouricurides Tavares Souza Santucci, Francisco Amaral Albuquerque, Edmundo Dagoberto de Mattos, Nair Vieira Henriques, Barbarino Malinconico, Adroaldo Gomes Netto, Francisco Luiz Soares de Souza e Mello, Elvira Campos, Maria Bessa de Menezes, Abilio Coutinho de Salles Teixeira, Agrippino Joaquim Fortes, Randolpho Luiz de Souza Costa, Archimedes Sá Freire de Miraes, Oscar Francisco Casaes, Jarbas Anthistenes de Macedo, Carlos Floriano da Costa Barreto, João Joaquim Soares, José Ernesto Araujo Freire, Vinicius Ferreira Chaves, Ary Anthistenes de Macedo, Jayme Leite, Anna da Silva, Seraphim Corrêa, Berenice de Abreu, Zelia Abdon, Arnaldo Cabral de Lemos, Maria de Lourdes Santos, Margarida Rodrigues, Carlos de Lima, Carlos Pereira de Carvalho, Eurico Falcão, Maria da Gloria Leite Ribeiro, Altair Silveira, João Theodoro do Nascimento, Maria Maire, Aurora Nobrega, Ismael Jorge Vianna, Ismael Ignacio de Castro, Marianna Velho de Avellar, Djanira Gomes, Julia Soares de Britto, Cyrillo de Andrade, José da Costa Faria, Maria Ribeiro de Araujo, Nelson Leite, Horacio Corrêa, Osman Gama do Nascimento, Rubens Melnick Filho, Pedro Kuppnem, Tarcilla Luiza de Carvalho, Alvaro de Campos, Maria Francisco de Souza, Iracy Rocha, Lygia Castro, Zilda Barreto do Couto, Gualter José Alves, Elecdice dos Santos Lemos, João Egypto de Andrade Rosa, Lincoln Tolentino, Regina de Souza França, Mathias Pinto Ribeiro, Smarth Franco, Daniel Sarmento da Cunha, Edgard Menezes, Antenor Minervino dos Santos, Onofre Soares Junior, Ary Coelho da Silva, Irapuan de Arvellos Spinola, Joanna Pereira Cabral, Henrique Targat, João Paulo Mornes Sodré, Idalcinda Souza Figueiredo, Yolanda Secioso de Sá, Darcy Teixeira Monteiro, Rita Cesar da Silva, Nestor Coelho da Cunha, Oswaldo Ferreira da Silva Santos, Almir Coelho e Silva, Antonio Lopes de Vasconcellos, Leonizia Baptista Alves, Maria da Luz Monteiro de Barros, Antenor de Araujo Vianna, Arcilio Ronan Moreira, José Moacyr Lamarca, Antonio de Padua Souza Meirelles, Gastão Moura, Alvaro Magalhães Cruz, Antonio Guimarães Albernaz, Luiz Lopes Gomes Andréa, Beatriz Costa, Clara Castro Oliveira, Jasy Souza Mello, Octacilio dos Santos Castro, Cecilia Coelho de Souza, Carlos Aguiar de Souza, Alipio Campos Sarmento, Martino Alves da Silva Filho, Carlos Simas, Herondino Pereira Pinto, Leovigildo Cardoso, Francisco de Paula Ferreira Armond, Alcides del Negro, Affonso Pacca, Herminia dos Santos Silva, Euclydes Lobo Vianna, Oswaldo Antonio da Silva, Alvaro Silva Britto, Americo Fernandes Prado, Manoel Francisco Pereira Paiva, Flavio Falcão, Aracy do Brasil e Silva, Carlos Werneck Franco Genofre, Nair Soares Pinheiro, Maria Adelaide Fortuna, José Francisco Caldeira, Paulo Miranda Roxo, Oswaldo Fernandes Souza Cherem, Newton Carvalho de Souza, Agnello Rebello Freitas, Anadyr Plaisan, Osmario Freitas Silva Santos; escreventes de 3ª classe: — Antonio Oliveira Agra, Paulo David da Silva Lage, Alice Esteves Teixeira, Alvarino José da Fonseca, Dinorah Azevedo, Cenyra Parada, Joaquim Vieira, Yvonne Pereira Costa, Augusta Soares, Mirandolina Constancia Pires, João Ribeiro de Farias, Alice Silveira, Manoel Getulio de Andrade, Maria do Carmo Secioso de Sá, Angelo Corrêa Pinto, Mozart de Souza Gama, Candida da Silveira Flapp, Oscar Alves Pinheiro, Arabella Leão, José Luiz Carnevale, Luiz Darcy Frohe, Adauto Santarem Castanheira, Jorge Coelho Soares, José Soares da Silva Filho, José Furtado de Mendonça, Octacilia da Silva, Henrique Julio Alves, Armando Passos, Martilio de Souza Monteiro, Esther Rodrigues, Rubens Lima, Affonsina de Carvalho Lima, Paulo Valerio do Espirito Santo, José Severiano Barbosa, Alberto Polycarpo da Silva, Ary Barbosa da Silva, Hilario de Siqueira, Daubigny Coelho, Manoel José Soares, Appolinario João de Oliveira, Paulo de Deus da Silva, Sylvio Nunes Pinto Rosca, Manoel Lourenço Branco, Adolpho Souza Pires, Sylvio Dutton, Floristello Barbosa Guimarães, Ruth de Souza Guimarães, Aldo de Souza Lisboa, Olga Braga da Silva Souza, Nelson Matheus da Rocha, Edgard Wanderley da Motta, Carlos Secioso de Sá, Angelo de Souza Loureiro, Paulina Lemos, Alkindar de Castro Caminha, Maria Carolina de Andrade Carvalho, Leopoldo Lourenço Soares, Amarillo Monteiro da Silva, Joaquim Ferreira Nascimento, Joaquim Gomes da Silveira, Julio Vieira, Carlos Niemeyer, Walter da Costa Meirelles, Nelson José Botelho, Evaristo Fonseca, José Zebral Baeta, Alvaro Freire da Costa, Paulino Almeida Costa, Rubens Vargas Guimarães, Benedicto Carvalho Vasques, Agenor Fernandes Britto, Cesar Bueno Paes Leme, Oswaldo Pinto da Cruz, Alvaro Furtado Sardinha, João Vital Ferreira, Othelo Dario Neves Gonzaga, Bernardino Borges, Aurelio Pereira da Silva, Maria de Lourdes Pereira Figueiredo, Celina Sampaio Figueiredo, Nelson Moura, Alcides Gomes de Oliveira, Manoel da Silva Telles, Oswaldo Pinto Magalhães, Andalio Calheiros Leite, Julio Alexandre Ribeiro, Demetrio Augusto Gusmão Simões, Aristoteles Pereira, Humberto Lopes Penna, Ary Salles Souto, Orlandino Macedo Santos, Antonio Spindola Veiga, José Antonio Ruy Gutierrez, Antonietta da Silva Vasco, Aniceto Rodrigues de Miranda, Renato Leão, Sylvio de Souza Breves, Aristides Flodualdo Nunes Menucci, Sylvio Vidal de Barros, Zacharias Esteves de Souza Dores, Walter João Baptista de Souza, Aymoré Pery, Alvaro Pacheco, Rubens Washington Bittencourt, Geraldo de Masella Pacobahyba, Oswaldo Goulart Guerra, José Epaminondas Couto de Souza, Hernani de Sant'Anna, Dino Goulart Guerra, Heraldo Diogo Lisboa, Moacyr Gomes dos Reis, Ludovico Fernandes Mignon, Aloysio de Castro Freitas Costa, José de Miranda Costa Moreira, Luiz de Souza Koff, Edmundo Martins Gomes, Estevão de Souza Cruz Junior, Mario Dutton, João de Souza Pereira Guimarães, Gonçalo Antunes, Ignacio Fragoso Britto Cunha, Galileu de Oliveira Paes, Henrique de Amorim Muniz, Armando de Lima Camara, Roberto Coelho da Silva, Luiz Vieira de Paula Arelas Netto, Atauaipa de Oliveira Imbuzeiro, Carlos Saraiva Corrêa, Octavio Fernandes Godofredo, Honorio Ferreira Ramos, Alvaro Barbosa Lima, Horacio Paulino de Sá, Isaltino Ferreira Lopes, Durval Vianna Ferraz, Agenor Gomes de Oliveira, Justino de Mello Oliveira, José Soares do Amaral, Noel Machado, José Chiaverini, Elpidio José dos Santos, Moacyr dos Anjos Pacobahyba, Maria da Cunha Lacombe, Aristoteles Braga Caminha, José Gomes de Oliveira, Ariston Chaves Ferrão, Octavio Freire, Castor Victorino Coelho, Aracy Meirelles Gralha, Lourival Rodrigues Coral, João Garcia, Sebastião Nolasco de Carvalho, Cid Augusto Puga, Waldemar Ribeiro Couto, Orestes Pinto, José Luiz Ribeiro, Geraldo Ignacio Damas, Arthur Azevedo Coimbra, João Jesuino Nolasco de Carvalho, Candido Thomaz Pinto, Nelson Guimarães Sampaio, Djalma Aguiar França, Luiz Howard, Idonen da Silva Moreira, Irahy Carlos da Silva, Nelson Murias Barata, Manoel Pereira Barradas Junior, Auta da Silva Carmo, Anna Monteiro Barros, Candida Delphina Faria, Maria Velasco, Zoleima Mendonça Carvalho, Felisberto Nestor Santiago, Ary Wandnen, Amalia Bittencourt Oliveira, Carmen Reis, Maria José Marques, Alba Caminha, Sylvio Gonçalves, Maria Barbosa Leite, Sylvio Gonçalves, Maria Barbosa Leite, Sylvio Dutra Pereira, Benedicto Rodrigues Silva Netto, Jesulino Fernandes Prado, Hermogenea Mira Moraes, João Coelho Filho, Vicente Albuquerque Filho, Antonio Magalhães Cruz, Antonio Medeiros Rocha, Oswaldo Coelho Britto, Antonio Pereira Guedes, Joaquim da Silva Novaes, Ruy Augusto de Pinho, Margarida Silva, José Luiz dos Santos, Rubens Carvalho de Souza Junior, Mario Pires Ferreira, Alcindo Pyrrho, Ataliba Pestana, Oswaldo Julio Mello, Oscar Carvalho, João dos Santos Mello, Luciola Dias, Lauro Bernardino Ribeiro da Silva, Adolphina Miranda Ribeiro, Ary Azevedo Motta, Palmyra Campos, Antonio Mourão, Yara Guimarães, Nelson da Costa Faria, Octacilio Reis, Sylvia Pereira Soares, Zilda Gomes Vianna, Doris de Almeida Leal, Leonidia de Moura Rolim, Maria Edith O'Neill de Souza, Ondina Pacheco de Carvalho, Gulomar de Figueiredo, Isabel Teixeira Cinelli, Rosalina Rodrigo de Carvalho, Dan Mallio Carneiro, Hosannah Lopes da Silva, Ernesto Gomes de Lima, Maria Burlier, Sylvio França Ribeiro, Pedro José Ribeiro, Waldyr Moreira da Cunha, José Baptista da Costa, Octaviano Rodrigues de Souza, Amelia Cabral Telles, Alfredo Nunes Ramalho, Djalma de Alvear Góes e Siqueira, Jayme Siqueira, Archelau Lopes Filho, João Cardoso Fraga Netto, José Pereira de Miranda, Alayde Figueiredo Carneiro de Campos, Julio Favilla Nunes, José Liotta Junior, Oswaldo Machado da Cruz, Oswaldo Alves de Souza, Casemiro Gomes da Silva, José dos Santos Sobrinho, Jesus de Castro, José Rangel Pacheco, Eugenia Lellis, Olavo Miranda Roxo, Gentil José Teixeira, Hildebrando Marques da Silva, Gilberto Velasco, João de Castro, João do Prado Neves, Francisco Gonçalves Oliveira Penna, Romualdo José Candido, Nitocris Noemia Mascarenhas de Carvalho, Gustavo Leite de Faria, José Simões Fernandes, José Bicalho Velloso, Luiz Augusto de Vasconcellos, José de Alencar Ribas, Maria da Gloria Avila, Corina de Miranda Freitas, Maria Rigles, Manoel Valentim de Oliveira, José Moscoso Vieira, Francisco Horta Dewolder, Waldemiro de Farias Cabral, Yvonnete Costa Pacca, José Antonio Dias, Antonio Osorio Jordão de Britto, Elisa Teixeira Lopes, Elza Celinia da Fonseca Costa, Laura Valle, Waldemar Romano Lobosco, Haydée Roquette Machado, Henriqueta da Fonseca Oliveira, Laura Petronilha da Costa, Gabriel Lopes Ferraz, Ottilia Guimarães, Lucilia da Fonseca Guimarães, Yolanda Ciuffi, Iramaia Franklin, Marietta Malafaia, Ruth França, José Augusto Penna, Pedro Paulo Val de Souza, Victor Meirelles Taveira de Sá, Paulo Gama Botelho, Mem Imbassahy de Magalhães Gomes, Maria José Moreira Soares, Annibal Lyrio, Dragomir Fernandes Carvalho, Antonio Domingos Lopes, Celso de Faria, Menandro Whateley, Luiz Victor Pereira, Agnaldo Araujo Silva, Celeste Gomes Morin, Moacyr Santa Luzia Gonçalves, Hemeterio Antonio da Motta, Nourival Djalma Waldy, Octaviano José Sampaio, Delphim Fróes, José Antonio Esteves, Telemaco Vieira Brasil, João Marcondes do Amaral, Maria Bittencourt Sá Vitira, Cyro Coelho, Antonio Fagundes, Cyro José Vianna, Arnaldo Fernandes Silveira Mello, Luiz Felippe de Araujo, Ondina Santos Lima, José Leão Pereira, David Machado, José de Salles Terra, Lauro Saboya, Aracy Maia de Almeida, Carolina Moreira da Silva, Djalma Lopes Rodrigues, Julio Bernard Garcia, Oswaldo Liol, João Baptista Augusto Pereira, Pedro Augusto Tinoco Cabral, Haroldo Isaac Werneck Santos, Sebastião Hyppolito do Nascimento, Julieta Aracy Monteiro, Waldyr Pereira Villaça, Cypriano Bettamio de Azevedo, Antenor Pereira da Silva, Rodolpho Araujo, Ascanio Chaves, Fernando Nogueira Castello Branco, Agostinho Gomes de Lima, Iracema Fonseca Viola, Maria José Casaes Ribeiro, Elvira Maria Fernandes, Paulo Agostinho Neiva, João Augusto Telles, Nemesio Castro Teixeira, Polynestor Souza Cruz, Carlos Lobo Vianna, Theodomiro Adão Gonçalves, Dalila Moraes Moreira, Fabricio Martins Vasconcellos, Lucio Fernandes Machado, Naylor Bomfim, Paulo Moreira Soares, Miguel Rego, Antonio Cardoso Corrêa, Ernesto Affonso Ribeiro, Antonio Pereira Barreto, Alcindo Rodrigues Lima, Alfredo Henrique da Silva, Antonio Corrêa Gomes, João Barros Pereira, João Pinto Almeida, Orminda Casaes Ribeiro, Annibal Jayme da Costa, Santiago Mello, Iris Horta Carneiro, Humberto Sgambati, Symphronio Ribeiro da Silva Junior, Cesarina de Souza, João Altino Doria, Bernardino Souza Estrella, Jorge Elvino de Faria, Isaltino Silveira Filho, Antonio Ferreira Affonso, Luiz Corrêa Gomes, José Sá, Ox Drummond, Benedicto M. Peregrino, Claudionor Barbosa Neves, Waldemar José Maria, Alberto Couto Oliveira Costa, Guilherme Pereira Motta, Jorge Souza Coelho, Homero Sampaio, Durval Augusto Silva, Adolpho Alves da Cunha, Waldemar Oppertil, João da Silva Pimenta, Paschoal Miguel Peregrino, Nelson Marcos Belém, Paulino de Carvalho Villa Real, Jayme Monteiro de Castro, Euclydes Machado, Antonio Lana Perdigão, Antonio de Paula Vasconcellos, Deolindo Ribeiro Silvares, Alziro Miguel Peregrino, Everaldo de Almeida Freitas, Eugenio Cabral, João Ribeiro Midões, Manoel de Arruda, João Manoel Pires, Benedicto Villanova, Plinio Benedicto de Camargo, José Luz, Elza Ribeiro Gaya, Alvaro Teixeira da Nobrega, Adalgiza de Azevedo, Carlos Portugal de Oliveira, Wilson Neves Gonzaga, Adolcino Cruz de Oliveira Filho, Homero Lara, José Pequeno de Oliveira, Oswaldo Paulo Theodoro, Antonio do Rego Brandão, Ruth Genefra de Oliveira, Orlando Soares, Sebastião Nascimento, Francisco Affonso Pereira, Antonio Pereira Rocha, Eurico Ferreira da Cunha, Nestor Oliveira Filho, José de Almeida Gimarães, Arthur Dias de Avellar, Sebastião Roberto Schneider, Manoel Fernandes Medeiros, Waldemar Lopes Pinhel, Antonio José Martins, Custodio José Martins, Sebastião Santos, Julemo Avellar Moraes, Waldemar de Lima e Silva, Waldemar Carlos da Silva, Luiz Gomes da Silva, Sebastião Miguel Vieira, Benjamin Alves Tinoco, Themistocles Maximiano Estanislão, José Lourenço Vieira, José Consigliére Corrêa de Araujo, Christovão Alves Colombo, João Chrysostomo Carneiro, José Alcides da Costa, Antonio Bernardes de Carvalho, Francisco Alves, Odila Barbosa Cardoso, Joaquim Ferreira Junior, Fernandina Braga Ferreira, Maria Cerise do Amaral, Paulo Cerqueira de Leite, Sebastião Fernandes Brandão, Francisco Candido Camara, Sebastião Primo Botelho, Humberto de Aguiar, Geraldo Vieira, Antonio Emilio Gonçalves Junior, Augusto Gomes da Silva, Francisco Aniceto Ribeiro, José de Almeida, Eduardo da Silveira Noronha, José Antunes dos Santos, Joaquim Corrêa, Custodio Rebello Gonçalves, Gabriel Viola, Lydia Chagas Gomes, Djalma Nogueira, Luiz Rodrigues da Silva, Antonio Chrocliatt de Sá, João Cabral Reis, Dario Campos Ribeiro, Mozzarino Campos Guimarães, Octacilio Rodrigues Cajado, Olympio José de Souza, Albertina Fortuna Torres da Silva, Jacob Guerreiro Brum, Manoelita Guimarães, Maria de Lourdes Reis Cruz, Salvador Vieira Fernandes, continuos de primeira classe: Eduardo Gemino, José da Silva Lage, Antonio Gonçalves Queiroz, Sylverio da Silva Nery, Manoel Martins Arantes, Reynaldo Gualberto de Menezes, Joaquim de Souza Trindade, Jordelino Francisco Ramalho, José Corrêa da Silva, Laureano João Ribeiro, continuos de segunda classe: Zozimo Rocha, Manoel Nascimento Cravo, João Emilio Ferreira, José Pedro Soares, Hilario Sá Barbosa, Henrique Caetano da Silva, Marcos Francisco, Francisco Pereira Rodrigues, Manoel Bittencourt da Silva Alves, Joaquim Neves, Humberto Salerio dos Santos, Waldemar Ferreira de Barros, Antonio Ferreira de Carvalho, Martinho Paulino de Oliveira, Romeu Lima, Mauricio da Conceição, Eduardo Corrêa Sampaio, João Jantuario Gomide, Paulo Nunes, Octavio Provenzano, Amaro Gomes da Costa, Sebastião José Cardoso, Humberto Cesar Amorim, Franklin Rosa Rocha, Nestor Rodrigues Oliveira, Adhemar Silva, Jacyntho Moreira da Silveira, Dorvalino Vicente Ferreira, Abelardo Martins Arantes, Oswaldo Jorge Pereira, Gastão Pio de Vasconcellos, Antenor Augusto Ribeiro, Octacilio José Nogueira, Izaltino Ferreira Formiga, Izaltino Dias, Arthur Cardoso Corrêa, Salustiano Silveira Leal, João Calixto dos Santos, Julião Castro Cabral, Affonso Nascimento Costa, Alfredo Carlos Carvalho Netto; continuos de 3ª classe — Mario Oliveira Junqueira, Antonio Aprigio Almeida, Antonio Pereira Santos, Trajano José Carvalho, Joaquim Ribeiro da Cunha, Altamiro Theodoro Fernandes, Assis Costa Rodrigues, Joaquim Pinto da Silva, João da Silva Monteiro, Nelson Queiroz Pereira, Manoel José dos Santos, Antonio Dias Cardoso, Octavio Pinto, Leopoldo Hypolito da Fonseca, Osorio Antonio de Carvalho, Bernardino Lima, Antonio Nogueira, Arthur Souza Cardoso, Luiz Augusto de Barros Junior, Nicolau Tolentino Dias Rocha, Antonio Monteiro da Fonseca, Pedro Moura Sá, Alfredo Manoel Virgilio, Demetrio Monteiro Torres, João Francisco da Silva, Danilo Silva, Antonio Domingos Barbosa, Antonio Isaac, Adelino Albino, Fructuoso Sanches, Antonio Vianna Pacheco, José Valentim Dias, Oscar Villas Boas, Herminio Luiz de Siqueira, Jovino Gonçalves, Acelyno Lopes da Costa, Francisco Lima, Elpidio Castello Branco, Antonio José Ignacio, Nicolon Alves Mendonça, Jovelino Silva, Osorio Corrêa Mattos, José Maria Fernandes, Rubens Basta Faria, Arlindo Couto, Affonso Ferreira, Juvenal Ferreira, Nelson Muria do Espirito Santo, Domingos Montefusco Matheus, Miguel Dadecio, Edwiges Marques de Oliveira, Antonio Gonçalves Duarte, Olympio dos Santos, Manoel Netto de Aguiar, Mario dos Santos Guimarães, José Bernardo, Lyrio Rodrigues Veneno, Gilberto Alves Ribeiro, Alcides Antonio Barbosa, Miguel Francisco Ferreira, Luiz Teixeira Pombo, João Alves Bezerra, Miguel Americo Miranda, João Leal Burlamaqui, Sebastião José da Silva, Arnaldo Carlos Pestana, Manoel Henrique Castro Figueiredo, Lucas Lima, João Baptista Gouvêa Miranda, Oscar Nabuco, Chrispo Amaral, Mario Barros Azevedo, Quintino Oliveira Siqueira, Salvador Oliveira Filho, Brigido Baptista Suzano, Manoel Werneck Oliveira, José dos Santos, Henrique Souza, Joaquim José Pereira, Euclydes Moreira da Cunha, Francisco José Machado, Manoel Brum Corrêa, Moysés Diogo Mello, Joaquim Oliveira Silva, Tiesio Freitas Cardoso. Chefes de secção de desenho: — José Guilherme Hesse, José de Oliveira Rodrigues; desenhista de 1ª classe: — João de Oliveira Cruz; desenhista de 4ª classe: — Ary Duarte, Francisco Amaro Junior; praticantes de desenhista de 2ª classe: — Luiz Gonzaga Leobons, Eduardo de Wilton Morgado, Octacilio Ferreira Pimenta; praticantes de desenhista de 3ª classe: — Norival Telles Ferreira, Rubens Fernandes de Carvalho, Gabriel Junqueira, Clodomiro Marciano Ribeiro, Decio Junqueira, João Manoel da Fonseca, Joaquim Leite dos Santos, Guilherme Howard, Sylvio Isidro Monteiro, Ary Lobo Vianna, Tancredo Duarte Amaral; almoxarifes de 1ª classe: — Felippe Alves Ribeiro, Mario Lemos, Gastão Baptista Pereira, Alvaro Cerqueira Coelho; almoxarifes de 2ª classe — Ignacio Ferreira, Hugo Pedrinha Carlos; almoxarifes de 3ª classe: — Antenor Broemn; almoxarifes de 4ª classe: — José de Oliveira Pires, Antonio Lopes Paranhos, Romualdo Augusto Puga, Saint Clair Soares dos Santos, Antenor de Souza, Taltybio Pinheiro Cortez, Antonio Neves, Antonio Corrêa Barbosa, Mario Goulart Macedo, Sebastião Corrêa, Francisco Rodrigues Pires, Victorino Rodrigues Pires; assistentes de laboratorio de 4ª classe: — Antonio Waldomiro Oliveira Costa, Antenor Silveira Peixoto, Letelha Rodrigues Britto, Armando Tavares Gonçalves, Durval Potyguara Esquerdo Curty; praticante de assistente de laboratorio de 1ª classe: — João Germano; fieis: — João Gabriel Pires, Octaviano Andrade Pinto, Braz Valentim Dias, Samuel Mamede Pires, Eurico Andrade Pinto, David Carneiro Cabral, George Garcia Wallace, Adherbal Borges Monteiro, Alvaro Pinto de Oliveira, Fernandes Oliveira Guimarães, Abilio Teixeira, Theodoro Ferreira da Silva, Manoel Muniz Telles de Menezes, Arino Bernardes; professores: — Engenheiro Fernando Guimarães, Carlos Mendes Campos, Umbelino Pereira Martins; medicos: — dr. Lincoln Araujo, dr. Fabio Andrade Martins Costa, dr. João Ferreira da Silva Filho, dr. Alcides Araujo da Veiga; mestres de officinas de 1ª classe: — Zacharias Soares Nobrega, José Christino da Rocha, Alvaro Alves da Cunha, Adolcino Cruz de Oliveira, Paulo Ferreira Simões, Manoel de Souza Estrella, Omar Cataldi, José Bento Gonçalves; mestres de officina de 2ª classe: — Pedro Martins Roda, Manoel Rocha, Rodrigo Alves da Cunha, Aniano H. C. de Albuquerque, Antonio Augusto Puga, Adolpho Fernandes da Silva, Octavio Villa Nova, Oddo Dottorio; mestres de officinas de 3ª classe: — Bartholomeu Coelho de Freitas, Ivo Freitas de Oliveira, José Alves Junior, Marcelino Gomes Ferreira; mestres de officinas de 4ª classe: — João Medeiros da Silva, Ricardo da Fonseca Martins, João Chiaverini, Olyntho Almeida Fialho, Basilio Pinheiro de Miranda, Joaquim da Silva Carvalho, Juvenal José da Silva, Lafayette Rodrigues Alves, Alvaro Nogueira, Manoel Lemos da Silva, Pedro Baptista, Manoel Moreira de Carvalho, Alyrio Vieira, Nelson Sá Miranda; mestre de signalização de 2ª classe: — Cypriano Gracco de Oliveira; mestres de signalização de 4ª classe: — Manoel Nogueira e José Baptista; praticantes de mestre de signalização de 1ª classe: — Waldemar Affonso Gomes e José Rodrigues Pereira 2º; praticante de mestre de signalização de 2ª classe: — Raphael Canto da Silva, Fabio Flores e Joaquim de Oliveira; praticantes de mestre de signalização de 3ª classe: — Pedro de Oliveira Palmeira, Daniel Thomaz Santos e Joaquim da Silva Oliveira; praticantes de mestre de linha telegraphica de 1ª classe: — Pedro Brandão Reis, Bertholdo Manoel da Costa, Vitalino Gonçalves da Silva, Newton Cahet, Fernando Evaristo da Costa, Lucas Nunes da Cunha e Alberto Teixeira; praticante de mestre de linha telegraphica de 2ª classe: — Manoel Mendes Franco, Herminio Gomes, João Baptista Santos Junior e Laureano Pereira Dias; machinistas de 4ª classe: — Antão de Souza Ferreira, Francisco Rodrigues, Lindolpho Turibo da Silva. Manoel José Dias, Arthur Marianno da Silva, Francisco Antonio da Silva, Oscar Pereira, Virgilio Baptista Soares, Alfredo Lopes da Silva, Aurelio Antonio da Costa, Carolino de Souza Fernandes, Ricardo da Silva Almeida e Genes Ferreira; agentes de 2ª classe: — Raphael Aló, Rozendo de Almeida Garcia e Onofre Antonio França; — agentes de 44ª classe: — Miguel Pinna Rangel Filho, Antonio Eloy de Carvalho, Antonio Rodrigues Corrêa Castro e Henrique Corrêa Barbosa.

PELLICULA

Nos Dentes...

Cuidado!

A PELLICULA é o grande inimigo dos dentes e das gengivas, segundo a opinião das maiores autoridades da cirurgia Dentaria.

A pellicula transforma-se em tartaro. E os germens ahi se multiplicam aos milhões.

Para remover a pellicula fatal, use Pepsodent, o dentifricio especial para a completa remoção da pellicula.

Pepsodent é tão macio que os dentistas o recommendam para limpar os tenros dentes infantis.

Compre o Pepsodent em qualquer boa casa.

Pepsodent

O dentifricio especial para a remoção da pellicula

Aprovado pelo D.N.S.P. Rio de Janeiro 30 de Maio de 1924, sob o No. 2630

(31680)

INFORMAÇÕES DO EXTERIOR

OS CONFLICTOS DE CARACTER RELIGIOSO EM VARSOVIA

Varsovia, 11 (U. T. B.) — Apezar das ultimas medidas tomadas pela policia, com o fim de evitar que se repetissem os conflictos entre estudantes catholicos e judeus, que tiveram logar na ultima semana, o reitor da Universidade de Vilna foi obrigado a seguir o exemplo do seu collega desta capital, em vista das desordens ali occorridas, ainda de caracter religioso, nas quaes morreram varios rapazes universitarios, ficando numerosos outros feridos.

Pelo aperfeiçoamento da architectura no Chile

Santiago, 11 (U. T. B.) — A Associação de Architectos Chilenos, em sua ultima reunião, ficou de accordo com a fundação de escolas de aperfeiçoamento profissional para os operarios que trabalham em obras. Estas escolas serão fundadas em Valparaiso, Talca, Concepcion e Temuco, e além dos ramos technicos concernentes ao seu officio, os alumnos aprenderão as legislações sociaes de organização scientifica do trabalho, o que habilitará os obreiros a se dedicarem á construcção, com regulares conhecimentos do mistér.

Inaugura-se uma exposição de — pecuaria —

Santiago, 11 (U. T. B.) — Foi inaugurada a exposição de gado em Ozorio, com o comparecimento do presidente eleito, vice-presidente em exercicio, ministros e membros dos corpos diplomaticos. Os jornaes, referindo-se ao certamen deste anno, salientam que os productos expostos são de qualidade superior aos dos annos anteriores.

A Turquia faz encommenda de hydro-aviões

Angorá, 11 (U. T. B.) — Noticias ainda não confirmadas, dizem que o governo encommendou em uma reputada fabrica estrangeira, dezoito hydro-aviões modernos e possantes.

Espera-se a terminação da gréve de Almeria

Madrid, 11 (U. T. B.) — O sr. Casares Quiboga, ministro do Interior, espera dar hoje por terminada a greve de Almeria, estando já calma a situação em Burgos e em Palencia.

A Hespanha e a proxima reunião da Liga das Nações

Madrid, 11 (U. T. B.) — O sr. Alajandro Lerroux, ministro das Relações Exteriores, vae pedir nos seus collegas do gabinete a necessaria autorização para representar a Hespanha na proxima sessão do Conselho da Sociedade das Nações, a reunir-se em Paris a 16 do corrente, para resolver sobre a attitude do Japão deante do conflicto da Mandchuria.

Violento conflicto de caracter politico, na Allemanha

Berlim, 11 (U. T. B.) — Communicam de Eutin, no Holstein, ter-se dado violento conflicto entre os "razistas" e membros da Associação Republicana "Bandeira do Imperio", resultando a morte de uma "razista" e ferimentos graves em quinze pessoas.

Foram enviados para o local importantes reforços policiaes.

A cessação do regimen mandatario no Irak

Genebra, 11 (U. T. B.) — Continúa em estudos na Commissão dos Mandatos a cessação do regimen mandatario no Irak e sua admissão na Sociedade das Nações.

Violentos conflictos no porto de Boston

Boston, 11 (U. T. B.) — Tem se dado violentos conflictos entre os estivadores do porto, ora em greve, e as turmas de negros que os estão substituindo.

Os conflictos entre as duas facções repetem-se a cada passo tanto em Charlestown como na parte éste desta cidade, tendo havido varios feridos de parte a parte, bem como entre os policiaes que tentam restabelecer a ordem.

Um caminhão que levava para o caes alguns individuos que iam substituir os grevistas foi assaltado por estes que o jogaram ao mar juntamente com o respectivo motorista.

A gréve geral dos motoristas da Palestina

Londres, 11 (U. T. B.) — Um communicado da Agencia Reuter noticia que terminou hoje ao meio dia a gréve geral dos motoristas de Palestina, que vinha perturbando enormemente a vida economica local desde 2 deste mez.

O principe de Galles faz a propaganda dos productos britannicos

Londres, 11 (U. T. B.) — O principe de Galles pronunciou ao microphone, para toda a Inglaterra, uma allocução sobre a campanha em prol dos productos britannicos, que será iniciada a 16 do corrente.

O mesmo fez o sr. J. H. Thomas, secretario dos Dominios.

Essa campanha está sendo dirigida por cerca de quarenta organizações nacionaes, inclusive Camaras de Commercio e varias organizações manufactureiras.

Os "boy-scouts" e as "girl-guides" tambem estão collaborando efficazmente na campanha.

Dez homens perdidos em pleno — oceano —

Miami (Florida), 11 (U. T. B.) — O paquete hollandez Costa Rica e o Geisha, norueguez, communicaram pelo radio que embora estivessem nas proximidades do local indicado pelo aviador da Pan American Airways, não conseguiram encontrar os dez homens que navegavam ao léo, parecendo naufragos. Adeantam que o mar acha-se excessivamente agitado, difficultando enormemente todo o trabalho de pesquisas.

HOUVE DUVIDAS E CASARAM NOVAMENTE

Yuma, (Arizona), 11 (U. T. B.) — Em virtude do casamento da famosa actriz cinematographica Gloria Swanson com o abastado "sportman" irlandez, Michael Farmer, realizado secretamente na cidade de Elmsford, N. Y., ter tido sua legalidade contestada, os dois amorosos casaram-se novamente aqui, na segunda-feira. Depois da celebração do acto, pelo juiz de paz, Earl A. Freeman, os "recem-casados" tomaram destino ignorado.

JOHN RIZKO FOI VENCIDO POR MAX BAER

São Francisco, 11 (U. T. B.) — Num match de box realizado nesta cidade o pugilista Max Baer, da California, venceu o lutador John Risko, de Cleveland, aos pontos, numa luta renhida, em dez rounds. Na principal das preliminares Jack Van Noy, de Los Angeles, derrotou por pontos George Pavlick, de Cleveland, num combate em oito rounds.

DE THEREZOPOLIS

Espera-se a visita do — cardeal —

Therezopolis, 10 (Do correspondente) — O ministro Oswaldo Aranha acaba de passar uma pequena temporada de repousoo nesta cidade. Percorrendo todos esses recantos o dr. Oswaldo Aranha sentiu, como todos sentem, empolgar-se de enthusiasmo.

Mas, para que Therezopolis possa attingir á sua brilhante finalidade como ponto convergente, de forasteiros, brasileiros e estrangeiros, é mister dar-lhe os elementos de vida indispensaveis ao seu progresso.

Já dissemos em chronica anterior, que um desses elementos é indiscutivelmente a estrada de rodagem directa a Therezopolis-Rio e por isso apparelhada para o espirito clarividente do operoso ministro José Americo, afim de que a construcção dessa rodovia não fosse para os therezopolinos simplesmente uma bella miragem.

E folgamos agora em registrar que o nosso appello não foi feito em vão, porque já os jornaes annunciaram ter s. ex. autorizado á Inspectoria de Estradas a mandar estudar o traçado da nova estrada.

O Collegio São Paulo, internato para meninas que funcciona nesta cidade, já ha alguns annos vem realizando a sua obra sem alarde mas com successo graças á acção deligente e carinhosa das irmãs Angelicas, que o dirigem.

Annuncia-se para o proximo mez de dezembro o inicio dos exames escolares.

A estação calmosa prenuncia-se animadora, contando-se já que affluirão á esta cidade muitos veranistas.

Entre os veranistas desta estação destaca-se o eminente cardeal d. Leme, cuja vinda á Therezopolis, annuncia-se para breve.

Com o calor destes ultimos dias já se nota grande animação, na cidade sobretudo aos sabbados e domingos, com a affluencia de grande numero de forasteiros.

— O dr. J. Marimbondo, chefe do districto telegraphico esteve nesta cidade, onde veiu inspeccionar os respectivos serviços bem assim tratar de alojar os Correios e Telegraphos no mesmo predio, que é o que actualmente funcciona a estação telegraphica, sito á praça Balthazar da Silveira. O dr. Marimbondo levou bôa impressão de tudo quanto vio em relação ao seu departamento administrativo.

— Está em via de organização uma Associação Commercial e Agricola nesta cidade para a defesa dos interesses do commercio e da lavoura locaes, sem nenhuma côr politica.

CHRONICA ESPIRITA

Recebi um pampleto sob o titulo "O Espiritismo". Que é e de Onde Vem? publicado pelos adventistas do 7º dia, uma das 170 seitas protestantes, para combater o espiritismo.

Começa por dizer: "Ao investigarmos as pretenções do espiritismo, achamo-nos em face de uma longa lista de estranhos phenomenos... O espiritismo em sua forma moderna, data de março de 1848".

O autor procura fazer crer que toda phenomenologia, que de facto existe, especialmente as materialisações mesmo as da Biblia, citando a apparição de Samuel a Saul, são obra do demonio, faltando só dizer que Christo resurgido tambem era o demonio. Naturalmente, tambem os pastores adventistas sentem-se prejudicados nos seus interesses com o advento do espiritismo.

Fazendo verdadeiros prodigios de prestidigitação theologica, catando versiculos esparsos nas escripturas, em Job, Psalmos e nas diversas epistolas do Paulo, conclue o autor que os mortos morreram de facto; não ha céo, nem purgatorio, nem inferno.

Diz elle: "Sabemos portanto, de accordo com a palavra de Deus, (Job, David e Paulo eram deuses) que a morte não é simplesmente uma modificação da vida, nem uma libertação para se entrar em maior plenitude de vida, como ensina o espiritismo, mas a cessação da vida, da consciencia, da actividade... aguardando a manhã da ressurreição".

Muito bem. Pelo menos do inferno está livre o freguez. Dir-se-ia que sempre resta uma esperança, esta porém, se desvanece bem depressa, pois os adventistas sustentam que no dia do juizo só serão resuscitados 144.000 creaturas que habitarão a nova Jerusalém. O resto da humanidade fica anniquilada por toda eternidade. Quem se salvará?

Jesus, contradictando semelhante absurdo claramente ensina: "E quanto á resurreição dos mortos, não tendes lido o que Deus vos disse: Eu sou o Deus de Abrahão, o Deus de Isaac e o Deus de Jacob? Elle não é Deus de mortos, mas de vivos". (Matheus, 22, vers. 31, 32). Todos, no momento da morte resurgem para a vida espiritual se as palavras de Jesus tem algum valor, e nós espiritas temos diariamente provas disso. Não passa um dia que não conversemos com algum obcessor ou algum protector, ou ainda com algum medico, a quem pedimos receitas ou conselhos sobre tratamento de enfermos.

Interessante foi a manifestação do professor Luciano Gallet, no dia depois do enterro. Levando eu um amigo para ver como os espiritos podem falar por intermedio de uma machina, sem intervenção directa do medium, manifestou-se elle dando o seu nome e perguntando porque ninguem fazia mais caso delle na sua casa? Respondi-lhe que isso succedia porque elle já tinha morrido e elles não o viam, pois era espirito. A isto respondeu elle: "Não brinca". Continuei a lhe explicar que a morte era aquillo mesmo, a vida em outro plano. E perguntando-lhe se elle não observava que todos estavam tristes em casa, respondeu que notára isto, como tambem notára que estavam vestindo roupa preta. Por fim offereci-me para orar com elle, o que acceitou. Acabando a prece, disse elle: "Agradecido, recebi a luz". O amigo presente pediu para lhe dirigir uma pergunta mental e fazendo-o recebeu em resposta um não; e perguntando porque? respondeu: "Estou muito emocionado". Não era de estranhar, pois tinha despertado naquelle momento para a realidade da vida espiritual.

O que é de admirar é que nos dias que passam, em que os espiritos em todas as partes do globo dão provas da sua presença e do interesse que têm pelos que aqui deixaram, seja justamente a casta dos modernos escribas, dos dirigentes das consciencias, que querem encobrir a verdade. E' o eterno interesse. Ai do Christo! se elle resurgisse hoje, certamente seria enforcado no braço da sua effigie do Corcovado.

O espiritismo, o consolador promettido por Jesus, que vem revelar todas as verdades; que vem ensinar que só reencarnando, resgatando e reparando o mal feito, liberta a creatura da responsabilidade assumida no acto da transgressão da lei, não é agradavel aos que se incumbiam de ser intermediarios daquillo que só a cada um compete e é possivel realisar: o seu progresso moral e a modificação do seu eu para melhor. O dominio de si mesmo. A libertação do peccado. A reconciliação com o seu inimigo. Não se pode amar a Deus e ao proximo por procuração.

FRED. FIGNER

P. S. — Ao amigo Solitario Cilina, agradeço, esperando-o nas minhas sessões das quintas-feiras, ás 8 horas na Federação.

O SR. FLORES DA CUNHA CHEGOU A URUGUAYANA

Porto Alegre, 11 (A. B.) — Informam de Uruguayana que ali chegou o sr. Flores da Cunha.

O interventor riograndense foi recebido com grandes manifestações de sympathia por parte do povo que enchia a estação, por occasião da chegada do trem.

Vão representar o Ministerio da Viação na Commissão do Anno Polar

Aos engenheiros Cesar da Silveira Grillo e Edgard Teixeira, o ministro José Americo communicou terem sido designados para representar o seu Ministerio na sub-commissão brasileira, filiada á Commissão Internacional do Segundo Anno Polar.

A nova séde do Asylo Espirita João Evangelista

A directoria do Asylo Espirita João Evangelista inaugurará no dia 15 do corrente, ás 4 horas da tarde, o novo edificio recem-construido á rua Visconde de Silva n. 92, Botafogo, para a séde do seu departamento infantil. Para essa sessão solenne, foram convidados os centros de instituições espiritas, como tambem os amigos, socios, suas familias e a imprensa.

ULTIMA HORA

Lucilla Simonsen de Oliveira

Charles R. Murray, senhora e filhos, Harold R. Murray, senhora e filhos, convidam os parentes e amigos para assistirem á missa de setimo dia por alma de sua querida sobrinha LUCILLA SIMONSEN DE OLIVEIRA, fallecida em São Paulo, que mandam celebrar amanhã, sexta-feira, 13 do corrente, ás 9,30, na egreja do Coração de Jesus, confessando-se desde já agradecidos a todos que comparecerem a esse acto de religião. (10763)

O DIA POLICIAL

FURTARAM-LHES AS CAPAS QUANDO ALMOÇAVAM

O larapio foi preso

Estava o commissario Clapp de serviço no 8º districto, quando foi informado de que um individuo, que todos conheciam como mendigo, andava a vender roupas em um dos cafés da rua Senador Pompeu: o café Arco Iris.

Seguiu para o local, a mando daquella autoridade, o aspençada 16, da 2ª companhia do 2º batalhão da policia militar, e este foi pilhar em flagrante, o accusado a procurar comprador para duas capas. Era o pensionista do albergue nocturno Manoel de Oliveira, pardo, de 29 annos. Preso, o accusado declarou que tinha recebido as capas de Pernambuco.

Como, entretanto, não apresentasse documentos de prova, as capas foram apprehendidas e o accusado detido.

Estava a historia nesse trecho quando, hontem na delegacia do 8º districto, surgiu o sr. Antonio A. Martins, hospede do Hotel Europa, sito á rua Sacadura Cabral, communicando á autoridade que as capas pertenciam a dois maritimos, da guarnição de um navio que está no dique da empresa Pereira Carneiro. Os maritimos haviam ido fazer uma refeição no Hotel Europa quando foram roubados.

Manoel Oliveira foi transferido com as capas, para o 2º districto.

Morreu subitamente em um barbeiro

Ha, na rua da Misericordia, 70 um barbeiro. Hontem, á tarde, ali entrou o negociante syrio, José Varny, de 42 annos, morador á rua 25 de Março, 195, em São Paulo.

O sr. Varny aqui viera a passeio.

Momentos após, quando esperava ser attendido pelo figaro, o commerciante sentiu-se mal.

Como os symptomas se aggravassem chamaram-lhe a Assistencia. Esta, antes de chegar, já o encontrou cadaver. Seu corpo foi removido para o necroterio.

Prisão de um desordeiro na zona da Gavea

Armado de punhal, promovia desordem, hontem á tarde, no botequim da rua Jardim Botanico 139 o servente de pedreiro Alberto Affonso, de côr preta.

O gerente do estabelecimento mandou telephonar para a delegacia do 21º districto e, dahi a instantes, compareciam ao local o delegado Guerreiro de Castro e um soldado de "promptidão", que effectuaram a prisão do desordeiro.

Ao ser autuado na delegacia, Alberto Affonso declarou residir áquella mesma rua n. 39, mas a autoridade verificou que elle mentia, porquanto esse numero não existe ali.

Choque de vehiculos no Tunnel Novo

O carrinho de mão n. 1.668, dirigido pelo carregador Ameliano Cyriaco, transpunha hontem o Tunnel Novo quando contra elle vem chocar-se o auto-omnibus n. 311 da Viação Excelsior.

O pequeno vehiculo, bem como as mercadorias que transportava, ficaram inutilizados. O carregador soffreu escoriações generalizadas e foi soccorrido pela Assistencia.

As autoridades policiaes do 30º districto mandaram instaurar inquerito a respeito.

O velho roubado e espancado

O septuagenario Antonio Pinto, portuguez, morador na ladeira de São Lourenço, foi queixar-se ao investigador Vicente, de serviço no posto policial do Barreto, que o individuo Armando Cornelio Rodrigues, seu vizinho, além de roubal-o em 300$000, fructo de suas penosas economias, espancou-o brutalmente a páo.

Detido, o accusado negou as declarações da victima, que, entretanto, sustenta a sua queixa.

O investigador Vicente, resolveu então, ecaminhal-os ao delegado geral da cidade de Nictheroy, que mandou o velho Antonio Pinto ao Gabinete Medico Legal, afim de ser submettido a exame de corpo de delicto.

Foi aberto inquerito.

Falleceu na estrada

Maria Ignacia da Conceição, de cor parda, com 50 annos de edade domiciliada na Estrada de Pendotiba, saiu ante-hontem de casa, com destino a Itaipu'. Quando regressava para o seu domicilio, proximo ao Campo da Batalha, a infeliz mulher, que se dava ao vicio de embriaguez, caiu dentro de um vallão, onde falleceu, isto na madrugada de hontem. Mais tarde, populares que passaram por aquelle local, depararam com o cadaver de Maria Ignacia e levaram o facto ao conhecimento das autoridades policiaes, que fizeram remover o cadaver para o necroterio de Maruhy.

Hoje será procedida a necropsia pelos drs. Luiz de Queiroz e Renato Braga.

O regimen da matança livre em Nictheroy

O general Julio de Noronha, prefeito de Nictheroy resolveu estabelecer o regimen da matança livre no Matadouro Modelo de Maruhy, tendo fixado o preço maximo de 1$280 por kilo de carne no tendal.

Imprensado entre dois vagões, veiu a fallecer no Prompto Soccorro

Occorreu hontem mais um impressionante desastre no interior da estação Barão de Mauá.

O manobreiro José Porphyrio, cerca das 5,20 horas da tarde, foi imprensado, durante as manobras de uma composição de um trem de carga, entre dois vagões, soffrendo esmagamento do thorax.

O infeliz trabalhador foi immediatamente soccorrido por pessoas, que acudiram em seu auxilio, sendo removido em estado gravissimo para o posto central da Assistencia. Dali foi transportada a victima para o Hospital de Prompto Soccorro, onde, aggravando-se seu estado, veiu a fallecer momentos depois.

A policia do 14.º districto fez a remoção do cadaver para o Necroterio do Instituto Medico Legal.

As autoridades do 22º districto, em cuja jurisdição occorreu o desastre, ignoravam o facto até ás 12 horas da noite, não tendo ainda até aquella hora tomado quaesquer providencias a respeito.

E' de esperar-se que emprehendam ellas, hoje, as necessarias diligencias.

TENTATIVA DE SUICIDIO

O negociante secciono o pulso com uma navalha

Ninguem sabe a que attribuir, verdadeiramente, o gesto do sr. Elviro Scheidner, negociante, de nacionalidade allemão, o qual tentou hontem contra a propria existencia, seccionando o pulso com uma navalha.

O referido cavalheiro, que reside na casa da rua Fialho n. 38, não tinha as suas finanças em perfeita ordem, mas parece que o motivo real da sua allucinação seja a doença da esposa, d. Paula Scheidner, que vem guardando o leito.

Hontem á tarde, munindo-se de uma navalha, o sr. Elviro quiz dar cabo da vida, golpeando o pulso esquerdo. Accudiram em seu auxilio varias pessoas da casa, que deram aviso á Assistencia.

Convenientemente medicado no Posto Central, o negociante retirou-se par ao seu domicilio, tendo a policia do 13º districto registrado o facto.

FURTAVA CASEMIRAS QUANDO IA PAGAR O RECIBO

E acabou pilhado em flagrante

A' rua do Ouvidor, 66, é estabelecido, com club de roupas, a firma Adjucto Ferreira.

De certo tempo para cá notou o chefe da firma que, periodicamente, desappareciam cortes de casemira do estabelecimento sem que se pudesse descobrir o autor do furto Ficou alerta o sr. Gesminal Barbieri, gerente da casa.

Hontem, ali entrou certo dos concorrentes ao club de roupas, o individuo que se dizia chamar Luiz Ferreira. Ia pagar o seu recibo. Quando saia, pensando não ser visto, "Luiz Ferreira" occultou, sob a capa, um corte de casemira, avaliada em 350$000.

O sr. Barbieri deu alarme e o espertalhão foi preso.

Na delegacia do 2º districto deu o larapio outro nome. Luiz Rodrigues. As autoridades descobriram que o malandro nem se chamava Luiz Ferreira nem Luiz Rodrigues. Era o conhecido "descuidista" Rangel Sanobio, que se suppunha estar aposentado.

Sanabia foi autuado e, nessa occasião, jurou vingar-se do gerente do club de roupas, na primeira opportunidade.

Prometteu e fez, aggredindo o sr. Germinal, ferindo-o na mão, quando este saia da delegacia.

Sanabia foi autuado por furto e aggressão.

Colicas dos ovarios, uterinas, regras demasiadas ou escassas e irregularidades mensaes. — SEDATIVO REGULADOR BEIRÃO. — E' o melhor remedio. (32520)

LIVROS NOVOS

"Entre Montanhas", pelo sr. J. H. de Sá Leitão

O sr. J. H. de Sá Leitão não é simplesmente um chronista que sabe unir a um estylo fluido as qualidades de observador penetrante dos factos e das coisas comprehendidas no campo de sua visão subjectiva. E' tambem um ensaista, cujas idéas, animadas pela sua seductora forma artistica, conquistam facilmente as sympathias de seus leitores.

Pertencem a esse genero literario algumas das paginas mais profundas do seu livro "Entre Montanhas".

Sem o peso de uma erudição enfadonha, o autor trata, com segurança e elevação, de assumptos que nunca podem ser perlustrados por quem não saiba imprimir o mesmo colorido ás graves affirmações da sciencia.

Tendo a comprehensão clara da opportunidade de alguns problemas que dizem respeito ao Brasil e á sua gente, o sr. J. H. de Sá Leitão procura fixal-os em paginas que deixam bem clara a orientação de um espirito emancipado dos preconceitos do "magister dixit". O ensaista sabe procurar a verdade onde pensa achal-a e tem pontos de vista proprios.

Onde se descobre ainda melhor o estylista delicado é na maior parte dos trabalhos de feição accentuadamente litteraria.

As montanhas de Therezopolis, entre as quaes se considera elle um recluso, não podiam encontrar, um pintor mais singelo. Ninguem melhor do que elle descreveria essa melancolia da "extensão liquida verde do oceano" que envolve o jangadeiro nortista, cuja vida heroica não teve até hoje um grande cantor.

A "queda da paineira" está ao nivel de outros trabalhos em que o escriptor se revela um impressionista que sabe tirar magnificos effeitos dos factos communs da nossa vida do campo.

Dando preferencia áquella evocação da meninice do autor, não tivemos outro intuito senão pôr em realce uma pagina de emoção sincera na idade em que a constancia das impressões define bem a medida da sensibilidade.

O sr. J. H. de Sá Leitão deu-nos, pois, um livro que corresponde ao seu merecimento de escriptor. E não se pode julgar de outro modo a sua contribuição para as letras do paiz.

"A nova ortographia e o desaccordo reinante", do sr. Alvaro Pinto

O sr. Alvaro Pinto, intellectual portuguez, da geração dos escriptores lusos da "Aguia", e que se encontra, ha muito entre nós, acaba de publicar um livro, a que deu o titulo de "A Nova Ortographia e o Desaccordo Reinante". Este titulo é escripto de accordo com a nova ortographia. Esse livro é uma exposição de tudo o que occorreu em torno do accordo ortographico das duas academias brasileira e lusitana, até ao recente desfecho do accordo precario, na Academia de Sciencias de Lisboa. O escriptor mostra os termos virtuaes do accordo, e como a nossa Academia o forçou, approvando, sem consultar a outra Academia, um formulario contra as proprias bases do accordo.

Nesse livro, ainda o sr. Alvaro Pinto agita um curioso aspecto da questão. E' que o nosso governo, approvando o formulario, — e já determinando alguns interventores o seu cumprimento obrigatorio — está assim creando uma situação de indemnização ao escriptor ou editor prejudicado.

Julgado em condições de não invalidez

O director geral do Thesouro communicou ao inspector da Alfandega desta capital haver sido julgado em condições de não invalidez, na inspecção de saude a que foi submettido, o segundo official aduaneiro, extincto da mesma Alfandega, Francisco João Baptista, que solicitou aposentadoria.

Seiscentos contos para o serviço de aviação

O Tribunal de Contas ordenou o registro do credito de 600:000$000 supplementar á verba setima — Serviço de Aviação.

AUTORES E CUMPLICES DENUNCIADOS

Ao juiz da 4ª vara criminal foram, hontem, denunciados Oswaldo Pereira da Silva, Sebastião Angelo Pereira Mello, Francisco Paula da Rocha, e Olympio de Oliveira, os dois primeiros accusados de roubo e os demais como cumplices.

A Vida Social

Logica

O antigo campeão de luta romana caiu de fraqueza no meio da rua. E os longos cincoenta annos da cantora lyrica mereceram de um homem das galerias, no terceiro acto da "Tosca", este insulto violento:

— Povero, povero Puccini!

Pergunto eu porque é que os artistas, e os athletas e as mulheres bonitas não morrem de surpresa no dia mais cheio de flores, do triumpho e do amor do seu destino?

AMOR

Murmurou qualquer phrase que eu comprehendi como se fosse "hoje, não!" e saiu correndo pelo jardim a dentro.

Nesse "hoje, não!" as mulheres põem toda a sua altivez, todas as suas forças, numa tentativa louca de resistir, quando já sentem a inutilidade de não resistir mais...

VERDADE

Se a biblia não dissesse que a primeira complicação que o homem enfrentou sobre a terra não foi por causa de uma mulher, então a biblia tinha que ser escripta de novo...

DUVIDA

— Que adeanta a fama de honesta e santa, depois da morte, para a mulher que viveu e não peccou?

— E que adeanta tambem o peccado se depois da morte ella não se lembra mais se foi honesta ou peccadora?

DESTINO

1924: deram-me um amplo apartamento com janellas para a rua, no 6º andar. Olhei confortavelmente para baixo e vi que o meu amigo do anno passado continuava sendo um infeliz, sem automovel para andar pelas avenidas nos dias de chuva. Não comprehendo esses homens que fazem da miseria um habito de todos os dias...

1931: é incrivel como esses bondes demoram a passar nas noites chuvosas, e abandonam estes homens pobres, como eu, á irreverencia dos "pingos dagua" que cáem das arvores e das nuvens!

BRASIL GERSON

Para o album de Mlle...

ERAMOS TRES...

Eramos tres, e todos tres nascidos
De um singular destino semelhante.
Tres bohemios, na mesma vida errante...
Tres poetas, num mesmo sonho unidos...

O soffrer, a incerteza torturante,
O prazer e seus gozos desmedidos,
Nós tinhamos, os tres, bem repartidos,
Pelo mesmo capricho extravagante...

Num só poeta, e num só libertino,
Transformára, esse identico destino,
Poetas e bohemios, que eram tres...

Ah! que a morte, estranha e indifferente,
Separou-nos no mundo eternamente,
Levando cada qual por uma vez...

LUIS VICENTE

Gilberto Souto

Foi concorridissimo o embarque do nosso querido companheiro Gilberto Souto, que seguiu hontem para Hollywood, pelo "Buenos Aires Marú". Levaram-lhe as suas despedidas muitos amigos e companheiros do bonissimo rapaz que na cidade das estrellas de cinema vae optimamente representar os que na imprensa carioca se especializam no genero.

Chás de Caridade

Uma nota de alta expressão social vae constituir o chá a realizar-se no Palace Hotel, da proxima segunda-feira, 16, até sabbado, 21, servido por um grupo de senhoritas, em beneficio da Casa Santa Ignez e da Assistencia Dentaria Infantil Zeferino de Oliveira, que tantos serviços vêm prestando aos desvalidos da sorte. O chá, das 4 ás 6,30 horas da tarde, servir-se-á em mesas especiaes ao preço unico de 5$000, com direito a varios numeros literarios e de musica, em que tomam parte os mais festejados elementos do nosso mundo artistico. Foram convidadas para presidir essa reunião, de alta distincção e elegancia, as sras. Lindolfo Collor e Baptista Lusardo, e de cuja commissão fazem parte as sras. e srtas. Franklin Sampaio, Mario Ribeiro, Alfredo de Paula Monteiro Leão, Barthet James, Oliveira Castro, Felix Pacheco, Gustavo Barroso, Alfredo Guimarães, Vicente de Saboya, Olegario Mariano, Aracy Senna, Bento de Faria, Alcides Gonzaga, Leonor Voigt de Miranda, Esther Ferreira Vianna, Maria Vidigal Pereira das Neves, Dulce Drummond, Annita Magalhães, Winnie Bueno, Alvaro Pereira, Isaura Richard Sardinha, Clotilde Umbuzeiro, Cecilia Marie.

ESTÃO DE PARABENS OS MORADORES DA TIJUCA

Os moradores do populoso e aristocratico bairro da Tijuca, acham-se contentissimos com o grande acontecimento que acaba de lhes ser annunciado. M. Silva Sousa, negociante que ha annos vem servindo áquelle elegante bairro, desejando dar uma prova de estima e reconhecimento ás distinctas familias da Tijuca, annuncia a reabertura para hoje, dia 12, ás 13 horas, do seu estabelecimento A' MAGNIFICA — á rua Haddock Lobo n. 10, completamente remodelado, inaugurando o seu novo systema de vendas, pelo METHODO AMERICANO, ultima novidade que vae ao encontro da economia popular. M. Silva Souza, participa não haver distribuido convites, agradecendo antecipadamente a visita de seus amigos e freguezes.

(G 12107)

Correio literario

O sr. Paul Painlevé, homem de Estado e homem de sciencia, sendo, ainda, homem de boas letras, acaba de publicar um novo livro, "De la Science à la Défense Nationale". Reune ahi o sr. Painlevé diversos discursos e artigos seus sobre varios assumptos, escriptos nos periodos que vão de 1914 a 1918 e de 1924 a 1930. Jean Perrin, membro do Instituto e Premio Nobel escreveu o preambulo do livro.

— Sob o titulo de "A quoi rêve le Monde", o sr. Alfred Fabre-Luce acaba de publicar um livro, em que se occupa longamente da crise americana de 1930

e da physionomia politica actual do Japão e da China.

— Em Saint-Céré, onde se acha actualmente, foi offerecido a Pierre Benoit um grande banquete, por motivo de sua eleição para a Academia Franceza. Presidiu o "agape" o sr. Georges Hulsman, secretario geral da presidencia da Republica. Entre outros oradores fizeram-se ouvir Léon Berard, Anatole de Muzie e Roland Angélès.

Recital de Elisa Coelho

No proximo dia 25, Elisa Coelho reapparecerá ao publico desta capital. Ella dará o seu recital de canções puramente cionaes, no Theatro Casino.

Acompanhal-a-á, ao piano, o professor Mario de Azevedo. Elisa Coelho é uma cantora de successo extraordinario. Muito joven, cheia de encanto e intelligencia, a sua voz excellente lhe grangeou popularidade e admiração. Quasi todo o Norte do Brasil já a tem applaudido e festejado. O programma desse recital de Elisa Coelho é o seguinte:

A cantora Elisa Coelho

Primeira parte:

J. Aymbirê — "Felicidade"; Vasseur, letra de Luiz Peixoto — "Isso não se faz!"; Ary Pavão, letra de Ary Pavão — "Cantiga de embolar"; Antonio Lago, letra de A. Moreyra — "Stylisação"; Joubert de Carvalho, letra de Luiz de Gonzaga e harmonização de Hekel Tavares "Papá Corumiassú" (canção dos indios Parecys); Luciano Gallet — "Foi numa noite calmosa" (homenagem).

Segunda parte:

Ary Pavão, letra do mesmo — "Nana nenem"; Tupynambá, "Cirandinha"; Hekel Tavares, letra de Joracy Camargo — "Preto velho cambinda"; J. Octaviano — "Cantiga de rua"; Ismail Figueiredo, letra de Flavio de Andrade — "Quando beijei tua mão"; Vasseur, letra de L. Peixoto — "Como é o nome de papae?"; Hekel Tavares, letra de L. Peixoto — "Na minha terra tem".

ÁSMA — Trat. efficaz da ásma. Metodo racional de cura. Dr. Ramos Pereira. S. José, 64 — 2ªs, 4ªs, e 6ªs. — 3 ás 5 horas. (33122)

Fundação Graça Aranha

A Fundação Graça Aranha promove, no proximo sabbado, ás 11 horas, a inauguração das placas da nova avenida Graça Aranha na esplanada do Castello. Assistirão a esse acto o interventor do Districto Federal e altas autoridades do paiz, além dos amigos e admiradores daquelle escriptor. Em nome da fundação, falará o sr. Felippe de Oliveira.

Beba muito leite

O leite é o alimento mais natural e economico conhecido. As mães que desejarem ver os seus filhos se desenvolverem com boa saude, devem dar-lhes muito leite. (34495)

O caso orthographico

O escriptor Carlos Maul occupará, hoje, o microphone da Radio Sociedade Mayrink Veiga, ás 9 horas da noite, para realizar uma palestra sobre o caso orthographico, subordinado a este titulo: "Os resultados do accordo".

PASSEM ADEANTE

se não vos interessa este annuncio; mas se precisaes de medicamentos manipulados, comprae-os na DROGARIA TEIVE — Buenos Aires, 108 — em frente ao Mercado das Flores, cujos preços são até de achar graça!...

(34528)

O anniversario do C. R. do Flamengo

Por motivo do 36º anniversario de fundação do club de regatas do Flamengo, a sua directoria fará realizar, na noite de domingo proximo, um grande baile em homenagem aos seus numerosos associados e em commemoração ao auspicioso acontecimento. A festa realiza-se nos salões do Club Germania, prolongando-se as dansas até á madrugada de segunda-feira.

AGUA FIGARO
TINTURA IDEAL PARA CABELLO E BARBA
(32193)

Rotary Club

Realiza-se amanhã, ao meio-dia, no Palace Hotel o segundo almoço semanal do Rotary Club no mez corrente. Não havendo programma determinado, parte da sessão será occupado pelo rotariano Carlos Rohr, 1º vice-presidente, que fará uma exposição sobre as varias classificações vagas no club.

Botafogo F. C.

A directoria do Botafogo F. C. abre esta noite o salão nobre de sua séde, para offerecer aos socios e suas familias, uma interessante sessão de cinema, na qual serão exhibidos os films: "Divorciada", com Norma Shearer, e um jornal falado. A sessão será iniciada ás 9 horas e os socios entrarão na forma dos estatutos.

MOLESTIAS DE SENHORAS

Dr. Rolando Monteiro. Cirurgião do H. Evangelico. Av. Rio Branco, 183-10º and. De 3 ás 5. (34000)

Tijuca Tennis Club

Durante o corrente mez de novembro, realizam-se no Tijuca Tennis Club, as seguintes festas:

Dia 15 — Succulenta feijoada offerecida por um grupo de distinctos tijucanos ao seu garboso team de basketball, encontrando-se na secretaria do club a lista de adhesões.

Dia 21 — Bellissima festa dansante (baile mensal), sendo por essa occasião feita a entrega das medalhas a que fizeram jus os vencedores do campeonato interno de tennis.

Dia 28 — Esplendida festa de arte, na qual tomarão parte distinctos alumnos premiados e diplomados pelo Instituto Nacional de Musica, além de outros elementos tambem consagrados.

Dia 29 — Baile infantil das 3 ás 6 horas da tarde.

Festa do Diario

Realizar-se-á no proximo sabbado, nos salões do Club de Regatas Guanabara, a tradicional Festa do Diario, promovida pelos contadorandos de 1931 da Academia de Commercio do Rio de Janeiro e offerecida aos seus collegas terceiroannistas. A festa, que se revestirá de um cunho todo especial, promette o maior brilhantismo, não só na parte dansante como na humoristica, estando desde já os convites na secretaria daquella Academia, á praça 15 de Novembro.

Natalicios

Transcorre hoje a data natalicia de d. Francesca Geraldi, esposa do sr. Eugenio Geraldi, auxiliar desta folha. D. Francesca Geraldi receberá em sua residencia as pessoas de suas relações.

— Faz annos hoje a senhorita Miryan Paula Rocha, alumna do Instituto Nacional de Musica e filha do nosso collega de imprensa professor Pedro Paula da Rocha e de d. Romana de Souza Rocha.

GRATIS

Quem desejar aprender como se fazem perfumes, Agua de Colonia e Brilhantina, eguaes ás mais famosas marcas estrangeiras, com as insuperaveis Essencias "GALLIADOR", unicas que dão resultados, recebidas directamente de PARIS, em vidros lacrados, garantidos, dirija-se á Drogaria MELUCCI, rua 7 Setembro n. 25. Phone, 4-3373, Rio. (35239)

Casamentos

Realiza-se hoje o enlace matrimonial da senhorita Fanny da Fontoura Nunes, filha do major Antonio de Souza Nunes Filho, director da Casa de Correcção e de d. Occidentina Fontoura Nunes, com o tenente Antonio da Silveira Lobo, filho do dr. Julio da Silveira Lobo e de d. Maria Borges da Silveira Lobo. Os actos civil e religioso terão logar na casa de residencia dos paes da noiva, á rua Frei Caneca n. 477, ás 4 e 5 horas da tarde, e servirão de paranymphos no civil, por parte da noiva, o capitão tenente Octavio da Silveira Lobo e d. Setembrina Collares de Mattos, e do noivo, o capitão tenente Benjamin Sodré e esposa; no religioso, por parte da noiva, o sr. Pedro Romero e esposa, e do noivo, o primeiro tenente Floriano Peixoto da Fontoura Nunes e d. Rackel Pinto da Silveira Lobo. Servirão de damas de honra as senhoritas Cecita Polly Coelho, Flôr de Lys da Fontoura Nunes, Helena da Silveira Lobo, Odaléa Midosi, Solange de Souza Leão, Winsome Molyneaux, Sylvia Romero, Vera Carmine Bertucci, Nair Côrte Real, Rosita Anglarde, Eryce Serra e Silva e Helia Gonzaga, e de "garçons de honra" os tenentes Homero Bertucci, Seraphim Vargas, Luiz Merize, Helio Costa, Paulo Drumond, Abelardo Matta, Cadetes Flaminio Deodoro da Fontoura Nunes e Edgard Teixeira, aspirante Hernani Jayme Lima, e os srs. Armando Dias da Costa e William Molyneaux.

— A 5 do corrente realizou-se na cidade de Campos, o enlace matrimonial do 1º tenente medico dr. Colbert Tavares, ex-assistente do professor Fernando Magalhães, com a senhorita Eclla Quibetu de Lima, filha do sr. João Gomes de Lima, residente naquella cidade.

Homenagens

Tendo decorrido hontem a data do primeiro anniversario da morte do professor Antonio Pedro, fundador e primeiro director da Faculdade Fluminense de Medicina, os corpos docente e discente do alludido estabelecimento prestaram-lhe significativas homenagens de saudade. Pela manhã foi rezada no altar-mór da Cathedral da diocese de Nictheroy, missa solenne, pelo eterno repouso do extincto. Após o officio religioso os professores e alumnos da Faculdade, amigos e collegas do fallecido professor Antonio Pedro foram incorporados até o cemiterio de N. S. da Conceição, onde descansam os seus despojos e ali depositaram uma riquissima corôa de flores naturaes. Nessa occasião usaram da palavra, lembrando a figura impressionante do professor Antonio Pedro, em nome da Congregação da Faculdade, o professor Mazzini Bueno e em nome do corpo discente o sr. Bernardino Pereira.

LEITE DE BELESA E PÓ
ORIENTAL
OS SUPREMOS EMBELESADORES DA CUTIS
(35204)

Festas

As "soirées" dansantes que o Gremio Sportivo 11 de Junho está organizando para os dias 15 e 22 proximo, deverão alcançar pleno exito, pois a junta governativa que rege seus destinos tem empregado esforços para que correspondam as festas citadas á espectativa do mais exigente associado. Outra festividade que marcará época será a de inauguração da praça de sportes.

Jantar dansante

Cumprindo o programma de actividades sociaes, traçado para o corrente mez, a directoria do Botafogo F. C. realizará domingo proximo, em sua séde social, um jantar dansante em homenagem á Inglaterra, com a presença do embaixador e membros da colonia ingleza, acompanhados de suas familias. A's primeiras familias que chegarem á séde, serão distribuidos pequenos brindes, como lembrança do club ás familias dos seus consocios. A reunião será iniciada ás 9 horas, com a participação de uma orchestra. A entrada dos socios será com a apresentação da carteira de identidade social e titulo de quitação do mez.

Festivaes

O Escola Piauhyense promoverá no proximo dia 22 do corrente, em sua séde á Ladeira do Barroso n. 62, um festival em homenagem ao Grupo de Escoteiros desta Escola (denominado Grupo de Escoteiros do Barroso). O festival começará á 1 e terminará ás 6 horas. Para o abrilhantamento do festival o director da Escola, sr. José Verissimo de Oliveira, convida o conselho nacional da federação catholica com todas as suas entidades.

ANTARCTICA
GUARANA' E CERVEJA
TEL. 2-5181
(32101)

Conferencias

Sobre o thema "Gozar dos bens terrestres", falará hoje na séde do Circulo Caritas, á rua Voluntarios da Patria n. 20, ás 8 horas da noite, os drs. Jacy do Rego Barros e José Teixeira. Encerrará a reunião o sr. Ignacio Bittencourt.

CALCULOS BILIARES e RENAES
Tratamento sem Operação
DR. PONTES DE MIRANDA
R. do Passeio 70-10º. Tel. 2-4010
(34702)

Enfermos

Acha-se internada no Hospital Evangelico d. Delfina Alves, esposa do sr. José Gualberto da Cruz Alves, do commercio de lacticinios no Estado do Rio.

Fallecimentos

Falleceu hontem na Beneficencia Portugueza, o antigo negociante desta capital, sr. Joaquim Carvalheiro da Costa. O finado era figura de destaque no nosso meio commercial. Vindo creança para o Brasil, aqui fez a sua carreira no lado do visconde de Moraes, Costa Pereira, Soutto Mayor e outros. Era membro da Camara Portugueza de Commercio, Lyceu Portuguez e outras instituições. Fez parte da commissão de tarifas, onde os seus pareceres eram sempre levados em alta conta, pela justeza dos mesmos. O enterro sairá hoje, ás 10 horas, do Hospital Visconde de Moraes, para o cemiterio de S. João Baptista.

— Noticias recebidas nesta capital informam haver fallecido em Lisboa, em fins de outubro, o sr. Pedro Paulo do Rego Barros, filho do sr. A. H. do Rego Barros, nosso collega de imprensa e compatriota, residente naquella cidade.

Missas

Por alma de d. Amelia Augusta Nery da Costa, mãe do dr. Oscar Nery da Costa, chefe da Prophylaxia Rural de Santos, e tia do sr. Carlos Nery, funccionario da Companhia Telephonica, reza-se hoje, ás 9 horas, missa de setimo dia na egreja do Santissimo Sacramento.

COLLARINHOS 1$800
3.500 ROUPAS DE BANHO DE MAR 2.500
7.800 CAMISAS 6.900
4.300 CUECAS 2.300
2.900 GRAVATAS 1.900
12.500 PYJAMAS 9.800
Forts
2º ANNIVERSARIO
ULTIMOS DIAS
Preços empolgantes!
PRAÇA TIRADENTES, 6
EDIFICIO SEGRETO
(34209)

SEM FIO

AS IRRADIAÇÕES DE HOJE

Radio Club
(Onda de 310 metros)

Das 10 ás 11 — Radio-jornal do Radio Club com o resumo das noticias dos jornaes da manhã.

Do 1 ás 2 — Programma de discos seleccionados.

Das 4 ás 5 — Discos seleccionados.

Das 5 ás 5,15 — Radio-jornal da tarde.

Das 7 ás 8 — Discos seleccionados.

Das 8 ás 8,30 — Programma de discos.

Das 8,30 ás 9 — Radio-jornal para o interior do paiz e discos.

Das 9 horas em deante — oHra catholica de educação organizada pela senhorita Marietta Lopes de Souza, em que tomarão parte: Palestra religiosa — Professor Figueira de Mello. Palestra social — Srta. Flora A. de Sá. Violoncello — Professor Newton Padua. Canto — Prof. Olga Mussolin — Sratas. Sylvia de Souza e Maria Am Cortez. Piano — Srta. Maria Augusta Joppert. Esperanto — Dr. Heitor Beltrão. Communicado — Srta. Marietta Lopes de Souza.

Radio Sociedade
(Onda de 400 metros)

A's 12 horas — Hora certa. Jornal de meio-dia. Supplemento musical até 1 hora.

A's 5 — Hora certa — Jornal da tarde. Quarto de Hora Infantil pela Tia Beatriz. Supplemento musical.

A's 6 — Previsão do tempo.

A's 7 — Hora certa. Jornal da noite. Supplemento musical. Discos.

A's 8,30 — Programma especial de discos.

A's 9,15 — Ephemerides Brasileiras do Barão do Rio Branco. Notas de sciencia, arte e literatura.

Transmissão de discos seleccionados.

Radio Educadora
(Onda de 350 metros)

Das 2 ás 3 — Discos variados.

Das 6 ás 6,45 — Discos seleccionados.

Das 6,45 ás 7 — Notas de interesse geral.

Das 7,45 ás 8 — Occupará o microphone a sra. Maria Appa dos Santos, que proseguirá o thema: "Theosophia no lar".

Das 8 ás 9,15 — Discos variados.

Das 9,15 em deante — Transmissão do studio de um programma offerecido pelo Radio Club Fluminense dedicado aos collegios secundarios de Nictheroy, com dissertação de alguns minutos pelos srs. padre Miotti, director do Collegio Brasil; professor Alvaro Moitinho Neiva, director do Collegio Guanabara; dr. Armando Gonçalves, director do Lyceu e Escola Normal; prof. Francisco Bittencourt, director do Gymnasio Bittencourt; dr. Jorge Abreu, director do Collegio Icarahy; em seguida um representante do corpo discente, recitará um soneto ou executará um numero de musica.

Intercaladamente, tocará o conjunto do Bando Universitario, executando numeros novos e escolhidos.

Mayrink Veiga
(Onda 250 metros)

Das 3 ás 4 — Discos escolhidos.

Das 8 ás 8,30 — Discos seleccionados.

Das 8,30 ás 8,40 — Palestra pelo dr. Carlos Maul sobre "As consequencias do accordo orthographico".

Das 8,40 ás 9,15 — Discos variados.

Das 9,15 ás 9,45 — Transmissão do programma "Tintol" com o concurso do duo Alexis et Suzette, srtas. Jerusa Basto, Juracy Rincão e sr. Sylvio Salema.

Das 9,45 em deante — Programma Mayrink Veiga com o concurso do duo Alexis et Suzette, srtas. Jerusa Basto, Juracy Rincão e sr. Sylvio Salema.

"RADIO SOCORRO"

offerece seus serviços para concerto de qualquer apparelho de radio e montagem de antenas, atende chamados a domicilio pelo telefone 8-0881. Serviços garantidos.

(G 12113)

ESMOLAS

Recebemos de um anonymo a quantia de 15$000 (quinze mil réis), para ser distribuida pelos seguintes pobres: Maria Ventura, 5$000 e Francisca da C. Barros, 10$000.

O "Werra" regressou do Rio — da Prata —

Vindo de Buenos Aires aportou á Guanabara, hontem, o "Werra", que atracou ao Caes do Porto depois de receber a visita regulamentar das autoridades maritimas.

O paquete allemão transportou poucos passageiros para o Rio e conduz regular numero em transito para Bremen.

Ultimo sacrificio da "CASA YORK"

Para entregar o predio á firma americana, a grande casa da Rua Sete está fazendo nesta ULTIMA SEMANA grandes abatimentos para que o publico carregue todas as mercadorias ainda existentes! Aproveitem o ultimo sacrificio da

"CASA YORK"

que não resistindo á terrivel crise, foi forçada a acabar.

(35018)

DE LIVERPOOL CHEGOU O "DARRO"

Durante a tarde de hontem, aportou ao Rio o "Darro", vindo de Liverpool e tendo feito escalas pelos portos de costume.

O paquete da Mala Real Ingleza transportou poucos passageiros para esta capital e conduz muitos em transito para o Prata, sendo a maioria de terceira classe.

HOMEM • MULHER • CRIANÇA
TODOS DEVEM DEFENDER OS SEUS PULMOES FAZENDO USO DO
AGRIODOL
CREOSOTADO
(33102)

Favores aduaneiros

Foi indeferido pelo ministro da Fazenda o requerimento em que a empresa Industria Reunidas Caneco, S. A. pedia prorogação de favores aduaneiros.

Estabelecimentos e productos que se recommendam

ANILINAS
Indanthren.

ARTIGOS de ELECTRICIDADE
Cia. Brasileira de Electricidade — Siemens Schukert — 1º de Março, 88.

BANCOS E CASAS BANCARIA
Banco Mercantil — Rua 1º de Março, 67.
S/A. Lar Brasileiro — Ouvidor, 90
Sul America Capitalização — Ouvidor, 90.

COMPANHIAS CONSTRUCTORAS
Cia. Immobiliaria Nacional — Quitanda, 143.

CASAS DE CALÇADOS
Casa Guiomar — Av. Passos, 120.

CORREIO AEREO
Cie. Generale Aeropostale — Av. Rio Branco, 50.

DROGARIAS E PRODUCTOS PHARMACEUTICOS
Pilulas de Foster.
Emulsão de Scott.
Urodonal.
Minorativas.
Tonico Infantil.
Sal Uvas Picot.
Vanadiol.
De Faria & Cia. — S. José, 74.
Granado & Cia. — 1º de Março.
Schilling, Hillier & Cia. — Th. Ottoni, 44.
Vieira Vellon & Cia. Ltda. — Alfandega, 105.
Hyman Rinder & Cia. — Had. Lobo, 30.
Manoel Alves Martins & Cia. — Andradas, 54/56.
Silva Araujo & Cia. — 1º Março.

DESINFECTANTES
Cruzwaldina.
Cruz Azul.

DISCOS E MACHINAS FALANTES
Casa Edison — 7 Setembro, 90.
Paul J. Christoph Co. — Ouvidor, 98.
Assumpção & Cia. Ltda. — Av. Rio Branco, 147.

EDITORES
Paulo Azevedo & Cia. — Ouvidor, 160.
W. M. Jackson, Inc. — Th. Ottoni, 117.

FUMOS E CIGARROS
Companhia Souza Cruz.

INSECTICIDAS
Unic.

JOALHERIAS
A Esmeralda — Rua Ramalho Ortigão — esq. Sete Setembro.
La Royale — Av. Rio Branco.

LOTERIAS
Centro Loterico — Vetere & Cia. — Sachet, 9.
Loteria do Estado do Rio.
Loteria da Capital Federal.
Mundo Loterico — Ouvidor, 139.
Loteria do Espirito Santo.
Loteria de Sergipe.
Loteria do Rio Grande do Sul.
Loteria de Minas Geraes.
F. Guimarães Filho & Cia. Ltda. — Rosario, 71.
Sonho de Ouro — Galeria Cruzeiro, 1.
L. Costa & Cia. — Rua Chile, 8.
Ceará Commercial e Industrial Ltda. — Buenos Aires, 184.

MODAS, CONFECÇÕES E ARMARINHOS
Parc Royal.
A Exposição.
A Capital.

ROUPAS DE CAMA, CORPO E MESA
Notre Dame de Paris — Tecidos em geral — Ouvidor, 183.
A Paulicéa — L. S. Francisco, 4.
Casa Mathias — Av. Passos, 101.

SEGUROS
A Equitativa.
Cia. Segs. Varejistas — Rua 1º de Março, 39.
Sul America T. M. Accidentes — Alfandega, 41.

VENDAS A PRESTAÇÕES
A Compensadora — Ramalho Ortigão, 20-2º.

32.251 kilometros consecutivos...

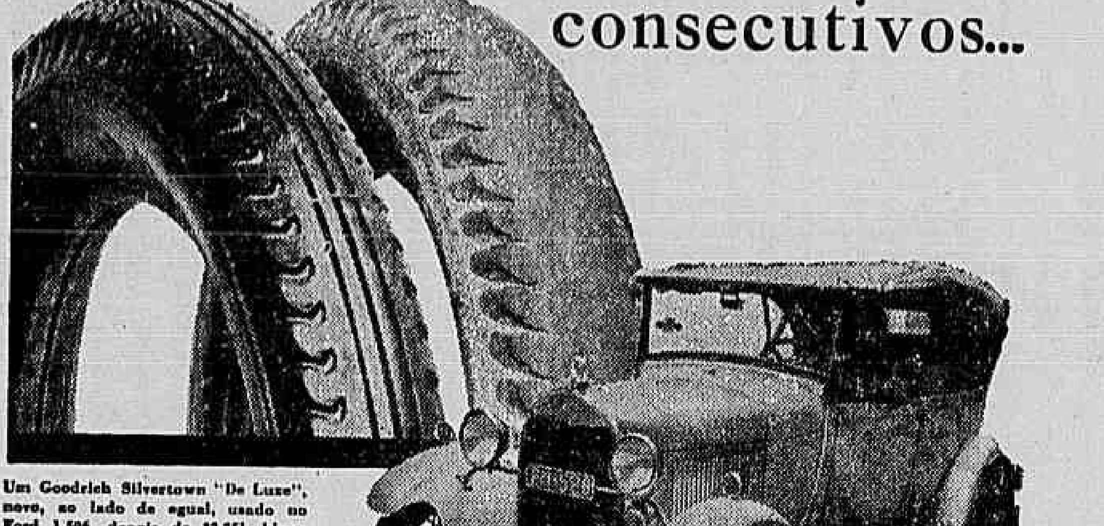

Um Goodrich Silvertown "De Luxe", novo, ao lado de egual, usado no Ford 1.596, depois de 32.251 kims.

...rodando sobre toda especie de estradas, em um carro egual ao seu. E este pneu ainda está em condições de percorrer mais 10.000 kilometros!

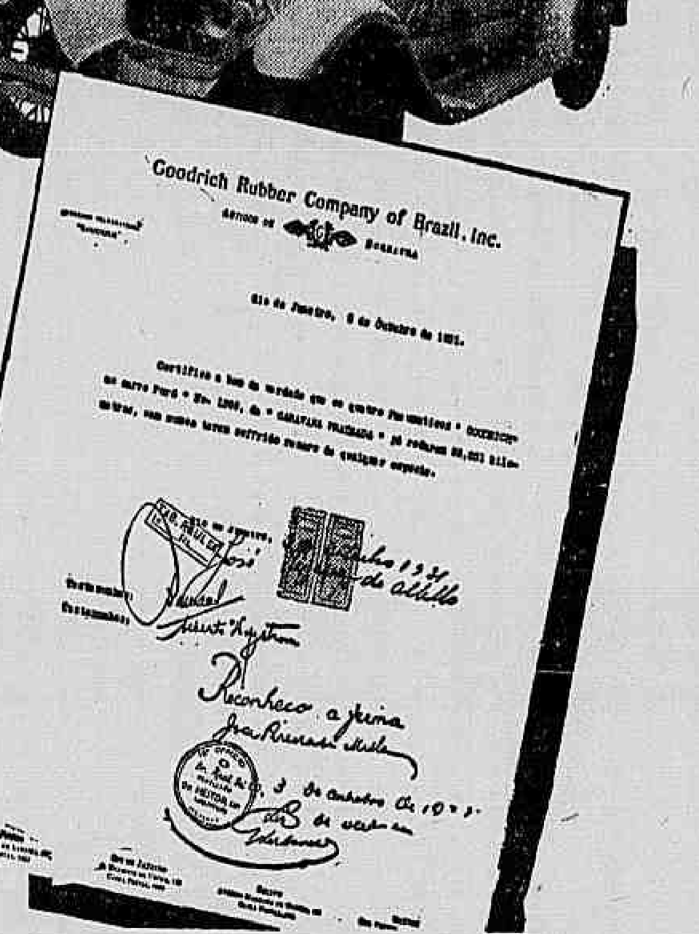

Goodrich Rubber Company of Brazil, Inc.

Rio de Janeiro, 8 de Outubro de 1931.

Reconheço a firma

O Ford 1.596 fazia parte da Caravana Prateada Goodrich que, ha quasi um anno, realizou um "raid" pelo Centro do Brasil. Nesse grande cruzeiro e isoladamente, os seus pneus Goodrich Silvertown "De Luxe" percorreram 32.251 kilometros, segundo rigorosas annotações. Não houve estrada ruim que não visse passar este Ford.

V. S. poderá usar no seu carro pneus eguaes aos que serviram no Ford prateado. E talvez, nunca transitará em caminhos tão difficeis como os do "raid" executado. Disto, pois, V. S. tirará a certeza de que será facil prevêr a duração dos pneus Goodrich Silvertown. Os resultados da Caravana farão tambem a economia do seu dinheiro.

GOODRICH
RUBBER COMPANY OF BRAZIL, INC.

(33233)

Quer ser nomeado agente fiscal do imposto de consumo

O director geral do Thesouro remetteu ao delegado fiscal no Espirito Santo, afim de ser preenchida formalidade, o processo a que deu origem o requerimento em que Hermann Alves Silva pede nomeação para o cargo de agente fiscal do imposto de consumo no interior daquelle Estado.

PHYMATOSAN
Tosses e bronchites, etc.
Frasco popular 2$500 em qualquer farmacia ou drogaria
(33090)

A ELECTRIFICAÇÃO DA — CENTRAL —

As firmas que attenderam ao edital de concorrencia

Foram as seguintes as corporações ou firmas que, perante o engenheiro designado para lhes prestar informações pela Directoria da Estrada de Ferro Central do Brasil, se declararam dispostas a concorrer á electrificação daquella estrada, nos trechos já annunciados:

— Bylngton & Cº. — representando a Westinghouse Eelectric e General Electric;

— Engenheiro Octavio Nunes — pela Metropolitan Vickers;

— Sociedade Commercial e Industrial Suissa — representando diversas firmas, entre as quaes Oerlikon, Broron-Boveri, Winterthur, etc.;

— Srs. Antonio Cresta e commandante Edmundo Rodrigues Pereira — pela Ansaldo S. A., de Genova;

— Figueira & Cia. por um grupo de financiadores francezes;

— A. S. E. A. (Suecia) — representada pela S. K. F. Siemens-Schuckert Werk;

— Aktien Gesellschaft Gur Eleoktrisitat (A. E. G.);

— A embaixada italiana, buscando informações para diversas corporações daquelle paiz;

— The Euglisch Electric Cº. — (engenheiro Alberto Carvalho Drummond);

— Empresa Commercial e Importadora Ltda. — representando a "Société d'equipement des boies ferréis et des grande róseaux éléctriques;

— Rodolpho Occhenblad — como director da Companhia Nacional de Condutores electricos — Pirelli S|A.

Além dessas, pediram informações que as habilitassem a decidir de sua participação naquella concorrencia:

— Electric Service Supplies Cº. — pelo representante Assis Banho & Cº.;

— United States Department of Commerce — pelo Assistant — Eugene Chevraux;

— Embaixada da França — pelo secretario commercial engenheiro Georges P. Pierlot;

— Babcock & Wilcox Lda. — pelo representante geral F. H. Jones;

— American Car and Founday Cº., American Locomotive Cº. e The Brill Cº. — pelo representante Henry N. Fuyas (Railway equipsnens Cº of Brasil);

— F. Luiz West — para fabricas allemães de material ferroviario;

— Lewis Musser — como representante da Weshinghouse Air Brake Cº e Westinghouse Traction Brake Cº.;

— Embaixada da Belgica — pelo secretario commercial Ir. J. H. A. Verbruggen;

— Grande numero de pessôas, em caracter não official.

MAIS UM IMPORTANTE PREMIO PAGO

pelo felizardo "Ao Mundo Loterico" — rua do Ouvidor, 139 — o bilhete inteiro 6.983 contemplado com 10:025$000, segundo premio da grande loteria de São Paulo de 100:000$000 extrahida ante-hontem e pertencente ao Snr. Alysio Vieira, negociante, á rua do Acre n. 68, achando-se exposto no seu principal balcão, que consta vender hoje mais 50:000$ da mesma loteria, inteiros 16$, fracções 1$500; depois d'amanhã, ... 200:000$ por 40$, fracções 4$ e para o Natal, 1.000 Contos por 320$, fracções 16$ — hoje mais 50:000$ Federal por 5$ e ...... 100:000$ por 25$, fracções .... 2$500. Federal, Sabbado, ... 100:000$000 por 10$, fracções 1$000. Habilitae-vos no maior "record" na venda e pagamento de premios: Rua do Ouvidor n. 139. (35019)

Creditos para a Central do Brasil

Foi ordenado pelo Tribunal de Contas, o registro da distribuição do credito supplementar de réis 1.127:080$400, á thesouraria da Central do Brasil e do adeantamento de 336:000$000, ao thesoureiro da mesma estrada, para despesas urgentes no quarto trimestre.

O festival infantil de 15 de novembro no Jardim Zoologico

Com um interessante festival infantil, será commemorada no Jardim Zoologico, a data da proclamação da Republica.

O festival durará de 1 ás 6 horas da tarde e durante esse tempo, funccionarão todos os divertimentos do pitoresco parque.

A's 3, ás 4 e ás 5 1|2 horas, haverá funcção na arena, exhibindo-se na primeira varios artistas, na segunda e na terceira, o elephante amestrado em seus admiraveis trabalhos, inclusive o passeio em velocipedes.

A's 5 horas, sorteio de brindes offertados pela casa *A Collegial*.

Concorrerão ao sorteio, todas as creanças menores de 11 annos, que chegarem ao Jardim até ás 4 1|2 horas.

Além dos bondes que saem do largo de São Francisco e praça Tiradentes, servem ao Jardim Zoologico, os omnibus da Viação Popular, que partem da Escola de Bellas Artes.

A renda do Telegrapho Nacional nesta capital

As estações desta capital arrecadaram no dia 9 de novembro de 1931, 10:069$350, num total de 244.913 palavras.

CAMARA PORTUGUEZA DE COMMERCIO E INDUSTRIA DO RIO DE JANEIRO

O seu novo presidente toma posse hoje

Na ultima reunião do conselho director desta Camara, effectuada em 9 do corrente, foi, por proposta do barão de Saavedra, acclamado unanimemente para o cargo de presidente o sr. Victorino Moreira, figura de destaque no seio da colonia portugueza e do meio commercial desta cidade.

O conselho dar-lhe-á posse hoje, pelas 9 horas da noite, com a presença do consul e encarregado de negocios de Portugal.

Para praticar, gratuitamente, no Laboratorio de Analyses

O director geral do Thesouro transmittiu ao Laboratorio Nacional de Analyses, afim de ser prestada informação, o processo originado pelo requerimento em que a pharmaceutica d. Leocadia de Britto solicita permissão para continuar a praticar, gratuitamente, naquelle Laboratorio.

"Et rose, elle a vécu ce que vivent les rose, - L'espace d'un matin!"
(MALHERBE)
Um filme da
NANCY
CARROLL
e
PHILLIPS HOLMES
em
CÉO ROUBADO
(STOLEN HEAVEN)
Um sonho de felicidade que foi um sonho tão sómente!
SEGUNDA-FEIRA NO
IMPERIO

POUPA A TUA PAIXÃO
PARA O PALCO !

...Com essa ironia e uma gargalhada a linda actriz despedaçou o coração do jovem que a adorava !

HOJE

NA TELA:
A's 2 - 4 - 6 - 8
10 horas.
Das 5 ás 7
"Sessão Eldorado"
3$200

O PROCESSO DE TILLY FERRANTES
COM A EXTRAORDINARIA
LIL DAGOVER
e IVAN PETROVICH
Film falado com letreiros em portuguez.

COMPLEMENTO:
MARIDOS TRAQUINAS
Hilariante comedia com Ch. Murray e George Sidney

ELDORADO

NOS THEATROS

NOTAS & NOTICIAS

A FESTA DE LYGIA SARMENTO — A noite de hoje, no João Caetano, pertence á interessante artista patricia Lygia Sarmento, figura de relevo da companhia Jayme Costa, cuja

Lygia Sarmento.

modestia não consegue empannar o verdadeiro merecimento que tem. Lygia Sarmento, discipula de Chaby, consagra a sua festa á memoria do presidente João Pessôa e offerece 20 % da renda liquida para o monumento que vae ser levantado ao grande brasileiro. O programma está organizado caprichosamente.

—:—

AS PRIMEIRAS DE HOJE NO LYRICO — Realizam-se esta noite, no Lyrico, as primeiras representações da revista-fantasia "Voz dos sinos", dois actos e onze quadros de José Romano, musicados pelo inspirado maestro Vasco Macedo. A revista tem uma deslumbrante apotheose no 1º acto, representando a procissão das velas em Fatima.

Intervêm no desempenho, além de Adelina Fernandes, a grande cantora de fados, os melhores comicos do genero, que são Santos Carvalho, Joaquim Gentil e Octavio de Mattos. Ha ainda a apresentação das galantes actrizes Eliza Carreira, Beatriz Belmar, Cinira Cruz, Dora Vieira e Maria Amorim.

Ao que nos informam, a revista é acabada com muita graça e está posta em scena com o capricho sempre manifestado pelo habil sr. José Climaco.

—:—

"O GUARDA DA ALFANDEGA", EM PRIMEIRAS REPRESENTAÇÕES, NO CASINO — Carmen de Azevedo, a perturbadora *estrella* do theatro alegre, que está attraindo concorrencia para o Casino, representa hoje, com sua excellente *troupe*, no elegante theatro do Passeio Publico, o malicioso e picante *vaudeville* "O guarda da Alfandega", um dos melhores e mais engraçados trabalhos de Hennequin e Bilhaud, mestres do genero. Os papeis de "O guarda da Alfandega" acham-se distribuidos do seguinte modo, pela ordem da entrada em scena: Eliza, Amelia de Oliveira; Gastão, Modesto de Souza; Ernestina, Esperança Barros; La Vaule, Ferreira Maia; me. Dupont, Estephania Louro; mr. Dupont, Arthur de Oliveira; Couzan, Carlos Torres; Frontignac, Carlos Machado; Paulina de Trevelin, Victoria Soares; Roberto, A. Ramos Junior; Zezé, Carmen de Azevedo; Miguel, Samuel Rosalvos; Marieta, Beatriz; commissario, Chaves Florence.

—:—

AMANHÃ, NO TRIANON, "REPUBLICA DAS LARANJEIRAS" — Aurora Aboim commenta a nova peça do Trianon, que irá á scena amanhã: "Republica das Laranjeiras" foi adaptada por Edmundo Lyz. Esse chronista finissimo é um rei Midas do estylo: transforma em ouro o barro dos themas mais communs. O original de Saldias saiu das suas mãos transfigurado, com um encanto novo nas suas scenas palpitantes de humanidade.

Hoje, em vesperal das normalistas e á noite, ultimas de "Um homem entre as mulheres", caricatura magistral dos philosophos e feministas.

—:—

AS REUNIÕES DA S. B. A. T. — Realiza-se hoje, ás 4 1|2 horas, a reunião conjunta de directoria e conselho da Sociedade Brasileira de Autores Theatraes.

Seguir-se-á a assembléa geral ordinaria (2ª convocação), para a discussão e votação das emendas apresentadas para a reforma dos estatutos da referida Sociedade.

—:—

PROCOPIO EM S. PAULO — "O interventor", comedia interessantissima de Paulo de Magalhães, que nós applaudimos aqui, no Trianon, está agradando em cheio em S. Paulo, levada por Procopio e sua companhia, no theatro Apollo. Procopio annuncia para amanhã a ultima producção de Joracy Camargo, "A velha guarda", que põe em scena a vida da gente de theatro, defrontando-se duas gerações de artistas: comicos famosos, do fim do segundo imperio, e comediantes actuaes. "A velha guarda" é uma peça que promette agradar áquelles mesmos que não estão ao par da vida dos artistas, porque, ao lado de curiosos aspectos anecdoticos desse ambiente, tem um enredo movimentado e alegre.

—:—

LITTLE ESTHER ESTRÉA HOJE NO IMPERIAL — A famosa bailarinazinha negra, alma do jazz americano e do sapateado zulu' — rivalzinha apreciada e conhecida de Josephine Backer, nas suas actividades — estréa, na *soirée* de hoje, no Cine Theatro Imperial, de Nictheroy.

Little Esther, que se apresentará hoje ao publico fluminense, em seus numeros extraordinarios de canto e baile, verdadeiras creações artisticas de exito em todas as grandes capitaes européas e americanas, acompanha-se de um conjunto musical primoroso, o "Breackway-Jazz", que, por si, com seus numeros intermediarios, constitue um excellente programma.

Little Esther, creadora de um numero famoso no film "Folies 1929", com a sua prodigiosa precocidade sabe dansar e sapatear, desde a adoidada musica americana e o maxixe brasileiro, em trajes de bahiana, á *chansonette* parisiense, tal como aconteceu com "Paris jé t'aime", uma imitação maravilhosa de Maurice Chevalier.

Essa conquista esplendida da Empresa Paschoal Segreto para o seu publico, será apresentada, apezar do seu fabuloso custo, nos preços de sempre, hoje, amanhã, sabbado e domingo, apenas.

—:—

E' AMANHÃ QUE SE VAE VER "DE PAPO P'RO AR", NO RECREIO — Para attender ás exigencias de trabalhosa montagem, a empresa do Recreio viu-se obrigada a adiar por 24 horas as primeiras representações da revista "De papo p'ro ar", de Boiteux Sobrinho e Domingos Santos, annunciadas para hoje, e marcal-as definitivamente para amanhã. A vantagem é do publico, que assim verá a peça mais certa, mais sabida, sem o prejuizo do menor detalhe. Temos andado pelo Recreio no correr dos ensaios e podemos attestar que o ambiente ali é optimo. Ha, ao que parece, a serena tranquillidade, a calma certeza do triumpho absoluto. Riem os autores, mostram-se satisfeitos os artistas. Recebe-se uma bella impressão de tudo. Chega-se a acreditar no resurgimento do theatro ligeiro. Na sala onde se apura o poema, de quando em vez estoura uma gargalhada contagiosa e tem-se logo a explosão natural: — foi um commentario faceto, uma observação feliz, um dito atirado no momento psychologico... E' mesmo os que não ouviram riem, porque a alegria é transmissivel como a coqueluche. Ah! se as peças fossem todas assim!... Um dos autores, o Domingos, chega a parecer o parceiro, que mal nos fala, logo nos lembramos do almirante Gago Coutinho, e segreda ao nosso ouvido:

— O negocio vae ser um colosso!

Emquanto isso, o outro autor, o Boiteux, ri atôa, nos cafés, na rua, em casa, no banheiro e admira-se de só ter agora pensado em escrever para o theatro, com o arsenal de bom humor e de graça que possue.

A coisa, ao que parece, vae constituir, mesmo, um successo grosso. O publico que espere um bocadinho e que se prepare.

—:—

FESTA DE RAUL SOARES, NO JOÃO CAETANO — Está divulgada amplamente, e mereceu a mais sympathica repercussão, a noticia. Realiza-se amanhã, 13, no João Caetano, a festa artistica de Raul Soares, o popular artista, que hoje director-administrador da Empresa Jayme Costa, que a dedicou á mocidade idealista do Flamengo. O programma é o seguinte: "Feiosa", tres actos originaes de João Canalli. O 3º acto de "Pierrot", pelas actrizes Lygia Sarmento e Augusta Guimarães e pelo escriptor Paschoal Carlos Magno, o autor, que, por especial deferencia, interpretará o papel de Jorge. Abrirá o espectaculo a sra. Amelia Brandão Nery, cujas canções serão interpretadas pela senhorita Silene Nery.

No intervallo do 3º para o ultimo acto de "Pierrot", a senhorita Sonia Barreto, grande interprete das canções do Brasil, e ao piano o sr. Mario Cabral.

Fim de festa, com o concurso de Renato Murce e seu grupo, Turma da Tijuca, Sonia Barreto, Mario Cabral, Nenê Baroukel, Ilka Labarthe, Aracy Faria, Bellita Olivieri, M. Lourdes Moreira Ribeiro, Malena de Toledo e Itala Ferreira, Lamartine Babo, Neusa Moura Ferreira, professor F. de Freitas, Paulo Bevilacqua, Decio Moura Ferreira. O sr. Bento Gonçalves da Silva fará o *cabaretier*.

—:—

A NOITE DE ARTE DE JAYME COSTA, SABBADO, NO JOÃO CAETANO — A Noite de Arte de Jayme Costa, sabbado proximo, no theatro João Caetano, é uma recita promovida por intellectuaes, artistas de artes plasticas, theatrologos e chronistas theatraes, e tem por programma excepcional no seu "fim de festa", além do interesse literario e artistico da première" de uma comedia inedita de Paulo Barreto, "As ventoinhas". Será collocada uma placa commemorativa no João Caetano, falando no acto inaugural o dr. Nestor de Figueiredo, presidente da Associação dos Artistas Brasileiros e do Instituto Central dos Architectos. Os mais conhecidos e festejados nomes da actual literatura brasileira, membros da Academia, como Olegario Marianno, escriptores como Alvaro Moreyra, a consagrada dictriz, a illustre artista portugueza Adelina Fernandes, musicos e cantores patricios, como Gastão Formenti, e outros muitos, cujos nomes já publicámos, abrilhantarão o grande programma da Noite de Jayme Costa.

—:—

THEATRO AMBULANTE — Realiza-se sabbado proximo a estréa do Theatro Ambulante, na rua Clarimundo de Mello, entre as estações de Piedade e Encantado. As principaes figuras são Pinto Filho e Aracy Côrtes, e a estréa se fará com a revista de Carlos Bittencourt e Cardoso de Menezes, "Commigo não, violão", musicada pelo maestro Assis Pacheco.

A proposito da denuncia contra o ex-prefeito de Mossoró

Natal, 10 (A. B.) — Consta que vae ser submettida á Junta de Sancções uma denuncia contra o ex-prefeito revolucionario de Mossoró, sr. Amancio Leite, por má applicação dos dinheiros publicos na sua administração. Assim é que foi encontrado na escriptura da Prefeitura já posterior á revolução o lançamento de despesas alheias ao serviço e de caracter pessoal. Entre ellas figuram as de recepção de visitantes da cidade vizinha de Areia Branca, pagamento de munição de bôca para os mesmos e até telegrammas de felicitações do prefeito para os seus correligionarios. Ainda se verificou que tomando a iniciativa de dispensar impostos a pobres, nesse numero o prefeito incluiu pessoas da sua facção e por ultimo a si mesmo, isentando o seu estabelecimento commercial.

Espera-se que a Junta de Sancções, já tendo iniciado a repressão a desmandos de autoridades do novo regimen, mande verificar as verdadeiras proporções dessas accusações, responsabilizando os culpados.

SUPREMO TRIBUNAL FEDERAL

Os feitos hontem julgados

O Supremo Tribunal Federal julgou, hontem, os seguintes feitos:

APPELLAÇÕES CIVEIS

N. 2.052. — D. Federal. — Relator, Carvalho Mourão. Revisores, Cardoso Ribeiro e Edmundo Lins. Juizes da turma, Hermenegildo de Barros e Arthur Ribeiro. Appellantes, Gonçalves, Zenha & Cia. Appellada, a fazenda Nacional. — Não passando a preliminar de nullidade do processo por litis pendencia, contra os votos dos srs. Carvalho Mourão e Hermenegildo de Barros; deram provimento á appellação para julgar prescripto o direito da Fazenda Nacional, unanimemente.

N. 2.120. — D. Federal. — Relator, Carvalho Mourão. Revisores, Arthur Ribeiro e Hermenegildo de Barros. Juizes da turma, Soriano de Souza e Cardoso Ribeiro. Appellante, o juiz federal da 2ª vara. Appellados, Zenha Ramos & Cia. — Não passando a preliminar da nullidade da sentença appellada por incompetencia do juiz que a proferiu, contra os votos dos srs. Carvalho Mourão e Hermenegildo de Barros e passando a julgar o feito em 2ª instancia, "de meritis": negaram provimento á appellação, contra o voto do sr. Hermenegildo de Barros que reformava a mesma sentença para julgar improcedente a acção.

N. 4.764. — Pará. — Relator, Whitaker Filho. Revisores, Eduardo Espinola e Hermenegildo de Barros. Juizes da turma, Arthur Ribeiro e Soriano de Souza. Appellantes, o juizo federal e a Fazenda Nacional. Appellado, Raymundo Caraciolo. — Rejeitada a preliminar da prescripção da acção, unanimemente; "de meritis": deram provimento á appellação para julgar a acção improcedente, contra o voto do sr. Eduardo Espinola que confirmava a sentença appellada.

N. 5.224. — D. Federal. — Relator, Edmundo Lins. Revisores, Hermenegildo de Barros e Eduardo Espinola. Juizes da turma, Plinio Casado e Carvalho Mourão. Appellantes, F. Matarazzo & Cia. Appellado, Banco Nacional Ultramarino. — Negaram provimento á appellação, unanimemente. Uzou da palavra por parte do appellado, o advogado Leopoldo Cunha Mello.

N. 5.321. — Espirito Santo. — Relator, Bento de Faria. Revisores, Rodrigo Octavio e Soriano de Souza. Juizes da turma, Cardoso Ribeiro e Whitaker Filho. Appellante, Antonio Martinho Barbosa. Appellados, Feliciano Ferreira Fernandes, por seus herdeiros e outros. — Deram provimento á appellação para annullar o processo de fls. 127 em diante, unanimemente.

N. 6.047. — D. Federal. — Relator, Cardoso Ribeiro. Revisores, Whitaker Filho e Hermenegildo de Barros. Juizes da turma, Arthur Ribeiro e Soriano de Souza. Appellantes, o juiz federal da 3ª vara, ex-officio, e a União Federal. Appellada, Alzira Rodrigues de Faria. — Negaram provimento ás appellações contra o voto do sr. Hermenegildo de Barros, que reformava a sentença appellada, para julgar improcedente a acção.

N. 6.050. — D. Federal. — Relator, Whitaker Filho. Revisores, Edmundo Lins e Hermenegildo de Barros. Juizes da turma, Arthur Ribeiro e Soriano de Souza. Appellantes, o juiz federal da 1ª vasa e a União Federal. Appellada, Maria Rosa Marques. — Negaram provimento á appellação, unanimemente.

EXPEDIENTE

O ministro Hermenegildo de Barros, pedindo a palavra pela ordem, apresentou em mesa os autos de aggravo de petição numero 5.431 entre partes; aggravante, The Rio de Janeiro Tramway Light and Power Co. Ltd., aggravada, a Fazenda Nacional de que pedira vista na sessão passada, achando-se apto para proferir o seu voto. O presidente declarou que proseguiria no julgamento do feito na proxima terça-feira.

O Supremo Tribunal Federal julgou, hontem, os seguintes feitos:

RECURSO DE LIQUIDAÇÃO DE SENTENÇA

N. 38. — D. Federal. — Relator, Arthur Ribeiro. Juizes da turma, Cardoso Ribeiro, Whitaker Filho, Rodrigo Octavio. Recorrente, o juizo federal da 1ª vara, "ex-officio". Recorrida, a condessa Alvares Penteado, inventariante do Espolio de Bernardo Penteado. — Deram provimento em parte ao recurso para restabelecer a sentença de fls. 295, unanimemente.

RECURSO EXTRAORDINARIO

(Aggravo do art. 12 do decreto 20.106)

N. 2.216. — D. Federal. — Relator, Whitaker Filho. Juizes da turma, Rodrigo Octavio, Plinio Casado, Carvalho Mourão, Hermenegildo de Barros, Arthur Ribeiro e Soriano de Souza. Aggravantes, Francisco de Castro e outro. — Negaram provimento ao aggravo, unanimemente.

AGGRAVOS DE PETIÇÃO

N. 5.184. — São Paulo. — Relator, Rodrigo Octavio. Juizes da turma, Eduardo Espinola, Plinio Casado, Carvalho Mourão, Hermenegildo de Barros e Arthur Ribeiro. Aggravantes, Egydio Formenti, successor de Formenti & Albini. Aggravada, a Fazenda Nacional. — Deram provimento em parte ao aggravo, para mandar cobrar o imposto de accordo com o balanço apresentado pelos aggravantes, unanimemente.

N. 5.420. — Paraná. — Relator, Rodrigo Octavio. Juizes da turma, Plinio Casado, Carvalho Mourão, Hermenegildo de Barros e Arthur Ribeiro. Aggravantes, Francisco Rodrigues Lavras e Paulo da Silva Prado. Aggravado, dr. Affonso Moreira. — Deram provimento ao aggravo para reformar o despacho que recebeu a appellação, que não é cabivel na especie, unanimemente.

N. 5.431. — Districto Federal. — Relator, Plinio Casado. Juizes da turma, Carvalho Mourão, Hermenegildo de Barros, Arthur Ribeiro, Cardoso Ribeiro, Firmino Whitaker e Rodrigo Octavio. Aggravante, The Rio de Janeiro Tramway, Light and Power Company Ltd. Aggravado, a Fazenda Nacional. — Rejeitada a preliminar da nullidade do processo, por incompetencia da acção executiva proposta, contra os votos dos ministros Arthur Ribeiro e Hermenegildo de Barros. De meritis negaram provimento ao aggravo, os srs. Plinio Casado, Whitaker, Cardoso Ribeiro e Arthur Ribeiro e deram provimento ao mesmo os srs. Carvalho Mourão e Rodrigo Octavio; tendo o sr. H. de Barros, pedido vista dos autos, ficando adiado o julgamento para a proxima terça-feira.

N. 5.441. — Rio de Janeiro — Relator, Hermenegildo de Barros. Juizes da turma, Arthur Ribeiro, Cardoso Ribeiro, Firmino Whitaker e Eduardo Espinola. Aggravante, o Estado do Rio de Janeiro. Aggravada, a União Federal. — Negaram provimento ao aggravo, unanimemente. Impedido, o sr. Rodrigo Octavio.

N. 5.443. — D. Federal. — Relator, Arthur Ribeiro. Juizes da turma, Soriano de Souza, Cardoso Ribeiro, Whitaker Filho, Rodrigo Octavio, Eduardo Espinola e Plinio Casado. Aggravante, a Companhia Nacional de Navegação Costeira. Aggravada, a Fazenda Nacional. Adiado o julgamento, por ter o sr. Plinio Casado pedido vista dos autos; sendo que o relator já havia proferido o seu voto, negando provimento ao aggravo. Impedido o sr. Rodrigo Octavio.

N. 5.446. — S. Paulo. — Relator, Whitaker Filho. Juizes da turma, Rodrigo Octavio, Eduardo Espinola, Plinio Casado e Carvalho Mourão. Aggravante, a Fazenda Nacional. Aggravado, a Sociedade Anonyma "Companhia Agricola João Ribeiro". — Negaram provimento ao aggravo, unanimemente.

N. 5.450. — Alagôas. — Relator, Carvalho Mourão. Juizes da turma, Hermenegildo de Barros, Arthur Ribeiro, Cardoso Ribeiro e Whitaker Filho. Aggravante, a Fazenda Nacional. Aggravada, d. Honorina de Moraes Almeida. — Negaram provimento ao aggravo, unanimemente.

SEGUNDA - FEIRA
— NO —
CAPITOLIO

Grandiosa pagina historica Ufaton da época do rococo.
O quadro mais evocador dos costumes da velha Europa no seculo XVIII.
Direcção de scena: GUSTAV UCICKY

SANSSOUCI

com HANS REHMANN-RENATE MUELLER e OTTO GEBUEHR

Reformada a Secretaria da Agricultura bahiana

Bahia, 10 (A. B.) — O governo do tenente Juracy Magalhães decretou a reforma da Secretaria da Agricultura, revogando actos do sr. Leopoldo do Amaral e fazendo voltar a nomenclatura das directorias que foram substituidas pelas inspectorias.

Coleman Quick-Lite

Lanternas e Lampadas

Uma lanterna Coleman prestar-lhe-á serviços tão valiosos que sempre se regosijará de tel-a adquirido

Sua luz, branca e brilhante, equivale á illuminação que podem offerecer-lhes centenas das antigas lampadas de kerosene.

Não é necessario limpar tubos, não se engordura nem produz fumaça e não é preciso espevitar torcidas ou pavios. E' fabricada de aço e latão, com acabamento de nickel. Funciona com gazolina e com um só litro, obterá mais de quinze horas de luz brilhante.

Uma lampada Coleman portatil, inundará a habitação de uma luz clara, forte, porém de suave diffusão.

Para catalogos e informações dirigir-se aos agentes

WALTER & CIA.
Rua São Pedro n. 71
RIO DE JANEIRO
COLEMAN EXPORT CORPORATION
CHICAGO 111. E. U. A.

(32557)

A EXPORTAÇÃO DE LARANJAS E' CADA VEZ MAIOR

Só pelo porto desta capital em outubro foram embarcadas 291.497 caixas

O director do Serviço de Inspecção e Fomento Agricolas, informou ao ministro da Agricultura que, durante o mez de outubro pp., foram exportadas pelo porto desta capital, 291.497 caixas de laranjas, contra 153.841 em egual época do anno passado.

De accordo com os dados colligidos, de janeiro até outubro do corrente anno, o movimento exportador daquella fruta, accusava um total de 933.333 caixas ou seja um excesso de 432.735 do total exportado em 1930, que foi de 500.598 caixas. Pelo porto de Santos a exportação não foi menos animadora, pois, alinhados os algarismos, verifica-se que os embarques attingiram a .... 787.377 caixas, ás quaes devem ser addicionadas 61.953 caixas da zona norte de São Paulo, que sairam pelo porto do Rio, perfazendo assim o total de 849.330 caixas, que foi o movimento geral daquelle Estado até setembro p. p.

Em egual periodo de 1930, o movimento de embarque foi de apenas 198.728 caixas, ou sejam menos 650.602 caixas que no corrente anno.

Para a Republica Argentina, cuja exportação já foi iniciada, devem ser embarcadas, no decorrer dos mezes de novembro e dezembro, approximadamente, 100.000 caixas de laranjas, havendo tambem probabilidade de se enviar, ainda no corrente mez, mais 200.000 caixas para a Europa.

Como se vê, não póde ser mais promissor o resultado desse commercio, para cujo exito tem concorrido, essencialmente, a fiscalisação exercida pelo Ministerio da Agricultura.

Outra fonte de riqueza que se desenha tambem promissoramente é a cultura do abacaxi, cuja safra, este anno, está calculada em 12 milhões de frutos. Tudo indica ser Londres o mercado consumidor para o qual encaminharemos o nosso producto, porque é o mais compensador.

A exemplo do que occorre com a laranja, o Ministerio da Agricultura prepara-se para orientar e fiscalisar esse commercio.

CENTRAL DO BRASIL

Por decreto 20.602, de 4 do corrente, o chefe do governo provisorio approvou a reforma dos estatutos da Caixa Geral do Pessoal Jornaleiro da E. F. Central do Brasil e autorizou a mesma instituição a continuar a funccionar.

— O resultado apurado em 8 secções, para a escolha de conselheiros das Caixas de Pensões de Aposentadoria da Estrada de Ferro Central do Brasil, Therezopolis e Rio d'Ouro, foi o seguinte: Rubens Pacheco, 348; Renato Barbosa, 296; Sebastião Gomes, 271; Adamastor Lopes, 247; Luiz Pacheco Lopes, 231; José I. de Almeida, 142; Emilio Ramos Vianna, 142; Gastão Antunes, 140; dr. Hilmar Tavares, 135; Firmino Rufino de Souza, 133; Themistocles José Martins, 132; dr. Feliciano de Souza Aguiar, 125, para membros effectivos e para supplentes: Renato Barbosa, 171; Archimedes dos Santos Rodrigues, 171; Augusto Moutinho Chagas, 211; Nestor Pinto da Silva Valle, 145; Christovam Barreso, 141; Alcino Souza, 197; José Borges 158; dr. Ernesto Schloback, 121; e Manoel de Souza, 118.

Tiveram outros candidatos pequena votação. As apurações continuam.

— A commissão designada pela Associação na assembléa realizada na Associação Geral de Auxilios Mutuos da Central do Brasil, para procurar meios de protecção aos companheiros dispensados daquella ferrovia, tendo encerrado os seus trabalhos pela impossibilidade em que ficou de encontrar um meio habil para o desempenho do seu mandato, procurou hontem, o dr. chefe de policia para agradecer-lhe a boa vontade em favor dos ferroviarios e dar conhecimento a s. s. daquella decisão.

— A estação D. Pedro II forneceu hontem, por conta dos diversos ministerios, 47 passagens, na importancia total de . . . . 1:932$700. Essas requisições foram assim distribuidas: M. da Viação, 2, na importancia de ... 202$000; M. da Guerra, 25, na quantia de 675$900; M. da Marinha, 1, por 2$500; M. da Agricultura, 4, equivalentes a 162$100; e M. do Trabalho, 15, num total de 770$200.

— Pelo trem nocturno mineiro chegaram hontem, de Bello Horizonte, os srs. professor Aurelio Pires, cathedratico da Escola de Medicina de B. Horizonte; e don Helvecio, arcebispo de Marianna.

— A administração expediu circular determinando que até segunda ordem, não deviam ser acceitas requisições por conta do Estado do Espirito Santo.

— Para attender as reclamações do Departamento Nacional de Saude Publica, o director da Central do Brasil, expediu circular determinando que de ora avante, só sejam permittidas concessões para construcção de pequenas casas e barracões, por empregados da Estrada, fóra do Districto Federal e dos perimetros urbano e suburbano das cidades do interior.

Essa medida tem por fim evitar a falta de hygiene verificada pela Saude Publica, que solicitou providencias á administração daquella ferrovia.

— Por abandono do cargo, foi dispensado do serviço, de accordo com o artigo 195, do regulamento da E. de F. Central do Brasil, o praticante de estação extranumerario João Ribeiro Netto, que ha 30 dias, não comparece á estação de Pavuna, onde estava destacado.

— Renda industrial arrecadada pelas estações da E. F. Central do Brasil e recolhida á inspectoria do Thesouro, em 11 de novembro de 1931, 370:575$100; idem, idem, em 11 de novembro de 1930, . . . 337:254$900; differença para mais, em 11 de novembro de 1931, . . . 33:321$200.

— Renda industrial arrecadada pela E. F. Rio d'Ouro e recolhida á inspectoria do thesouro da Central, em 11 de novembro de 1931, 3:230$800; idem, idem, em 11 de novembro de 1930, 4:209$500 differença para mais, em 11 de novembro de 1930, 978$700.

OS QUE ADQUIRIRAM IMMOVEIS

Anacleto Seraphim, terreno á rua Pinto Martins, por 9:000$; Reinhold Schulze, predio á rua Visconde de Santa Isabel n. 186, por 70:000$; Stella Barbosa, predio á rua Jacy n. 3, por 8:000$; Isaac Tomzhinski, predio no becco dos Carmelitas n. 8, por . . . 38:000$; Samuel Felh, terreno no caminho do Paraiso, por 7:853$; Edmundo Rodrigues de Carvalho, terreno á rua Araguaya, por ... 5:000$; Carlos Rodolpho Kern, predio á rua Prudente de Moraes n. 259, por 110:000$; José Ferreira Gomes, terreno á rua Conselheiro Mayrink, por 16:720$; Manoel Ferreira Sampaio, predio á rua da Concordia n. 51, por ... 25:000$; José Pereira Junior, terreno á rua D. Luiza, por 18:000$; Abrahão Kodtz, predio á rua Eduardo Ramos n. 36, por 50:000$; Rachid Gani, predio á rua dos Arcos n. 19, por 100:010$; dr. Camillo Mario Xavier, predio á rua Mariz e Barros n. 336|336 A, por 240:000$; Antonio Dias Baptista, predio á rua Senhor de Mattozinhos n. 124, por 15:000$; dr. Moacyr Alves do Valle, 1|3 do predio á rua Luiz de Camões n. 112, por 31:500$; Francisco Aniceto da Silva, predios á rua Frei Caneca ns. 398 e 400, por 60:000$; Lino José Simões, terreno á rua Alvaro Miranda, por 4:000$; e dr. Julio Pinto Brandão, predio á rua Frei Caneca n. 7, por 84:000$000.

Licenciado um desembargador da Relação Fluminense

O presidente do Tribunal da Relação do Estado do Rio, concedeu trinta dias de férias ao desembargador Antonino Neves, para tratamento de Saude.

Para servir durante o seu impedimento, foi convocado o juiz da 1ª vara civel, da comarca especial de Nictheroy.

Funccionará no referido juizo o respectivo supplente.

Depositos de mercadorias sem pagamento do imposto

Foram tomadas providencias pelo director da Recebedoria no sentido de fazer cessar a pratica de commerciantes permittirem depositos de mercadorias pertencentes a outras firmas em seus armazens, sem pagamento do imposto de industria e profissão, como trapicheiros, devendo aquelles que pretenderem continuar a admittir em seus armazens mercadorias em taes condições, mesmo a titulo provisorio, fazerem a necessaria communicação até 30 do corrente, sob pena de multa ex-officio.

TRANSFERENCIAS E DESIGNAÇÕES NO EXERCITO

Por actos od ministro da Guerra foram transferido:

Na arma de cavallaria — O capitão Carlos de Paula Ebecken do 2º esquadrão do 4º (Santo Angelo, sem effectivo), para o 1º esquadrão do 2º regimento de cavallaria independente (São Borja); e na arma de infantaria — Os capitães Carlos Villaça, da 1ª Companhia do 9º. batalhão de caçadores para a 6ª. do 5º. regimento de infantaria (Lorena) Telmo Antonio Borba da 6ª companhia para a 3ª do mesmo regimento; José de Borba Moura da 3ª companhia do 5º regimento de infantaria para a 2ª do 5º batalhão de caçadores (sem effectivo); Odoljan Galvão da 6ª companhia do 6º regimento de infantaria (Caçapava) para (Caçapava) para ajudante do 3º batalhão do 5º regimento de infantaria (Lorena); Ormuz Vieira da 10ª companhia do 10º regimento de infantaria para a 5ª companhia do 5º regimento de infantaria (Lorena); Iberá Leal Ferreira da 10ª companhia do 12º regimento de infantaria (Bello Horizonte), para a 9ª companhia do 10º regimento tambem de infantaria (Juiz de Fóra), Joaquim de Lemos Cunha, de ajudante do II batalhão do 4º regimento de infantaria para a 3ª companhia sem effectivo do 22º batalhão de caçadores (João Pessoa); Alberto da Silva Pereira da 3ª companhia sem effectivo do 25º batalhão de caçadores para a 2ª companhia tambem sem effectivo do 24 batalhão de caçadores, (São Luiz).

Foram mandados servir no serviço de engenharia da 2ª região militar, o major Waldemiro Pereira da Cunha, como ajudante desse serviço, e na Escola de Applicação do Serviço de Veterinaria do Exercito, o capitão veterinario Rodolpho Durães Pacheco Sobrinho como fiscal.

GUARDE DE CÔR ESTE NOME:

DIUREPHAN

é o grande eliminador do acido urico; o remedio que os medicos aconselham contra todas as fórmas de doenças dos rins, da bexiga e das vias urinarias, rheumatismo, sciatica, etc.

(33757)

A semanal da Sociedade Nacional de Agricultura

Sob a presidencia do sr. Arthur Torres Filho, realizar-se-á hoje, quinta-feira, ás 4 1|2 da tarde a semanal da directoria da Sociedade Nacional de Agricultura.

Estão inscriptos para falar nessa sessão, os seguintes technicos: dr. Arsène Puttemans, sobre "Um processo moderno para preparo e obtenção do esterco — Modo de ampliar extraordinariamente a nossa producção agricola". dr. A. Caminha Filho "A acção da Estação Geral de Experimentação de Campos no melhoramento da cultura da canna"; e dr. Sylvio Torres, sobre "Ligeiras considerações sobre a fiscalização dos generos alimenticios".

AINDA O CASO DA FALSIFICAÇÃO DE DOCUMENTOS PARA RECEBIMENTO DE HERANÇA

O promotor publico da comarca de Nictheroy, dr. Melchiades Picanço, opinou pela remessa do processo instaurado na 1ª delegacia auxiliar fluminense, acerca da falsificação de documentos destinados ao recebimento da herança deixada pelo general Jorge dos Santos Almeida, fallecido no Estado do Pará, para a Justiça deste Estado, não obstante, considerar o referido representante do Ministerio Publico, prescripto o delicto, por não ser, no caso, applicavel o decreto n. 4.780, de 27 de dezembro de 1923, visto como não se achava o mesmo em vigor.

O serviço de escripturação de depositos

O contador geral da Republica baixou longas e minuciosas instrucções ás repartições fiscaes competentes, no sentido de uniformisar o serviço de escripturação de depositos nas Contadorias e Sub-Contadorias Seccionaes.

Mais economias no Ministerio da Viação —

Com a nomeação do pessoal do quadro technico da Central do Brasil, foi realizada no Ministerio da Viação uma economia annual de 50:000$000 na verba de *addidos*, com o aproveitamento de Silvan de Sá e Silva e José Antonio da Rosa, em cargos effectivos.

Elixir das Damas

CONTRA TODAS AS MOLESTIAS PROPRIAS DAS SENHORAS.
ACTÚA TAMBEM EFFICAZMENTE SOBRE OS INTESTINOS E OS RINS.

GRANDE REGULADOR DAS FUNCÇÕES UTERO-OVARIANAS.

Um pequeno calice antes de cada refeição principal.

Sabor agradavel. Effeito certo e rapido.

(33751)

Reune-se hoje o Instituto dos Advogados

Reune-se hoje, ás 8 horas da noite, em sessão ordinaria, o Instituto dos Advogados, para tomar conhecimento da seguinte ordem do dia:

1º — Communicado do dr. Himalaya Vergolino sobre "A burla da hypotheca por contrato longo e a posição do credor hypothecario em face do incendio proposital do immovel hypothecado"; 2º — Votação de pareceres da commissão de admissão de socios; 3º — Votação do parecer sobre a consulta indagando se o advogado é funccionario; 4º — Discussão e votação da proposta relativa á mudança da sala do Instituto no Forum; 5º — Continuação da discussão do parecer relativo a creação de avaliadores privativos nas massas fallidas; 6º — idem, idem, da 2ª commissão de Direito sobre a indicação (embargos e accordãos); 7º — Discussão do parecer da 2ª commissão de Direito sobre a finalidade da Associação Mantenedora do Theatro Nacional.

Theatro Recreio

AMANHÃ 13 AMANHÃ

PRIMEIRAS REPRESENTAÇÕES da majestosa revista de humorismo, critica e fantasia, em 2 actos e 36 quadros, de HENRIQUE BOITEUX DOMINGOS SANTOS

DE PAPO PRO' AR

com deliciosa musica de SA' PEREIRA, J. CRISTOBAL e outros compositores.

ESTRÉA - ESTRÉA

da elegante artista IVETTE ROSOLEN, de J. FIGUEIREDO e MALENA DE TOLEDO.

AMANHÃ - AMANHÃ

... eu me vingo della tocando viola,

DE PAPO PRO' AR

Na Instrucção Publica

Portarias hontem assignadas pelo director:

Concedendo de accordo com o dec. n. 2.124, de 14 de abril de 1925, as seguintes licenças:

Nos termos do n. II do art. 2º combinado com o n. I do art. 8º:

De vinte dias, á adjunta de 3ª classe Dolores Machado Elchora, a partir de 12 de outubro.

De quinze dias, ao coadjuvante de ensino Alfredo Cardoso Machado, a partir de 1 de outubro.

De accordo com o dec. n. 3.645, de 14 de outubro de 1931:

Nos termos do art. 4º combinado com o n. I do art. 8º do dec. n. 2.124, de 14 de abril de 1925:

De sessenta dias, em prorogação, ás adjuntas de 3ª classe Déa Muniz de Brito Lopes e Nadina Ribeiro Muniz Guimarães.

De sessenta dias, á adjunta de 3ª classe Erminda Galhardo, a partir de 2 do corrente e a enfermeira escolar Violeta Lage Coelho, a partir de 9 de julho.

De dois mezes, em prorogação, á adjunta de 1ª classe Irene Taveira de Souza Lobo.

Nos termos dos arts. 4º e 29º combinados com o n. III do artigo 8º:

De quinze dias, á adjunta de 2ª classe Elza de Carvalho Brasil, a partir de 1º de setembro.

Nos termos do art. 4º, combinado com o n. III do art. 8º:

De quatro mezes, á adjunta de 3ª classe Algenib Thaumaturgo de Azevedo Becker, a partir de 12 de agosto.

Nos termos dos arts. 4º e 29º combinados com o n. I do artigo 8º:

De sete dias, á adjunta de 2ª classe Esther Trigo de Macedo, a partir de 22 de agosto.

Nos termos do paragrapho 1º do n. IV do art. 23:

De cinco mezes, em prorogação, á adjunta de 2ª classe Edylia de Lima Brandão Barreto.

Nos termos do dec. 3.371, de 4 de fevereiro de 1930:

De um anno, sem vencimentos, á adjunta de 3ª classe Lucia Perdigão Silveira de Lemos, a partir de 4 de agosto.

Nos termos do art. 21:

De seis mezes, em prorogação, á adjunta de 3ª classe Marietta Monteiro de Barros Tenorio de Albuquerque.

Nos termos do art. 4º combinado com o n. I do art. 8º:

De tres mezes, em prorogação, á adjunta de 2ª classe Elóra Possolo.

De dois mezes, em prorogação, á adjunta de 1ª classe Francisca da Silva Mendonça.

Nos termos do n. I do art. 8º:

De vinte e dois dias, em prorogação, á adjunta de 3ª classe Idalina Soares da Silva Sá.

Nos termos do art. 4º:

De tres mezes, sendo: quarenta e nove dias combinados com o n. I, e 41 dias nos termos do n. II do art. 8º, em prorogação, á adjunta de 3ª classe Elvira Peçanha Avellar.

Nos termos do art. 25º:

De dois mezes, á adjunta de 2ª classe Durvalina Dantas Clapp.

MODO DE AMPLIAR A NOSSA PRODUCÇÃO AGRICOLA

Uma conferencia do sr. Arsène Puttemans na Sociedade Nacional de Agricultura

O professor Arsène Puttemans, de volta da viagem de estudos que fez á Europa, fará uma serie de palestras na Sociedade Nacional de Agricultura, sendo que, na primeira a se realizar hoje tratará de um processo moderno para a obtenção do esterco, sem necessidade da estabulação e, até mesmo, prescindindo de animaes.

Excusado é salientar a importancia de semelhante processo para a nossa agricultura, pois que elle virá facultar o aproveitamento racional das immensas extensões de terras exgotadas, ou pouco productivas, que se encontram no nosso "interland".

O professor Arsène Puttermans entrará em todas as particularidades do referido fabrico, pondo qualquer cultivador em condições de produzir o esterco de que necessitar e que a adubação chimica não póde substituir.

Loteria de S. Paulo

Garantida pelo Governo
Planos modelares, distribuindo sempre 75 °|° em premios. Extracções ás terças quintas e aos Sabbados.
HOJE
50:000$000
por 15$, meios 7$500, fracções 1$500.
DEPOIS D'AMANHÃ
200:000$000
jogando só 17 milhares. Para o Natal, monumental sorteio de 1.000 Contos de réis, em que jogam apenas 5 milhares, distribuindo .... 1.687:500$000 em premios — inteiros 320$ e fracções 16$.
Habilitem-se na Paulista.

(36020)

Pleiteando os exames por média

Porto Alegre, 10 (A. B.) — Os academicos de Direito desta capital foram ao palacio do governo solicitar os bons auspicios do interventor federal no sentido de obterem do governo federal a concessão dos exames por média. Attendendo-os, o sr. Flores da Cunha telegraphou ao presidente Getulio Vargas pedindo a s. ex. fizesse justiça aos reclamantes.

Desordem e ferimentos na cadeia de Fortaleza

Fortaleza, 10 (A. B.) — Após acalorada discussão por motivos futeis, dois detentos da cadeia publica provocaram um conflicto entre os demais presos, cessando as desordens devido á acção prompta da administração do presidio. Em consequencia, sairam dois presidiarios feridos.

Uma visita dos cadetes hespanhoes

Recife, 10 (A. B.) — Por iniciativa do governo do Estado, os cadetes do navio-escola hespanhol "Juan Sebastian Elcano", ora no porto desta capital, visitaram a cidade de Paulista, percorrendo por algumas horas o municipio de Maranguape e a propriedade dos irmãos Lundgren.

COLUMNA ACADEMICA

ESCOLA POLYTECHNICA

São chamados com urgencia á secretaria desta Escola, para tratar assumpto do seu interesse, os alumnos Alcindo da Costa Moura, Augusto Ribeiro de Carvalho, Augusto de Moura Diniz, Jacy Soares de Lima Netto e Sophia Machado Portella.

Continuam abertas as inscripções, até 14 do corrente, para os exames das materias que constituem o 5º anno dos diversos cursos desta Escola.

FACULDADE DE MEDICINA DO RIO DE JANEIRO

Provas parciaes —Relação para as provas parciaes de hoje, 12:

3º anno medico — Pathologia geral — á 1 hora, no Laboratorio de Biologia — Serão chamados os alumnos matriculados sob os ns. 1 a 100.

4º anno medico — Anatomia e physiologia pathologicas — 1ª turma — ás 8 horas, no Laboratorio de Biologia — Serão chamados os alumnos matriculados sob os ns. 1 a 100.

2ª turma — ás 10 1|2 horas — Serão chamados os alumnos matriculados sob os ns. 101 a 200.

5º anno medico — Therapeutica clinica — ás 10 horas, no Laboratorio de Physica — 1ª turma — Serão chamados os alumnos matriculados sob os ns. 1 a 50.

2ª turma — ás 11 1|2 horas — Serão chamados os alumnos matriculados sob os ns. 51 a 100.

Nota — Os alumnos deverão trazer lapis ou caneta-tinteiro.

— São convidados a comparecer, com urgencia, á secretaria da Faculdade, os drs. Justiniano Neves Arantes, Gilberto Ferreira Cardoso, Carlos Loureiro de Souza, Valerio Regis Konder, João Capistrano Raja Gabaglia, Paulo Alves da Costa e José da Fonseca Costa Couto.

ESCOLA POLYTECHNICA

Os alumnos do 5º anno matriculados pelo regulamento de 1915, são convidados a comparecer hoje, ás 9 horas, na fundição da Casa Arens, á rua Conde Bomfim n 1326.

— Continuam abertas, até o dia 14 do corrente, as inscripções para exames dos alumnos do 5º anno dos diversos cursos desta Escola.

— Até o dia 20, estarão abertas as inscripções para exame dos alumnos do ultimo anno do curso de chimica industrial.

Descontos que soffreram em seus vencimentos

Pelo ministro da Fazenda foi devolvido ao da Marinha, para que seja excluida a parte da divida alcançada pela prescripção quinquennal, o processo referente ao pagamento de 3:650$500, ao 1º official da antiga Directoria Geral de Contabilidade da Marinha, Leopoldo Augusto de Oliveira Guimarães, de descontos que soffreu em seus vencimentos de janeiro de 1926 a dezembro de 1930, bem como os processos referentes a João Mauricio Belem, Manoel Pinto Ribeiro Espindola, Armindo Assumpção, Francisco Araujo Reis Vianna, Raul Cabral de Lacerda, Alfredo Paula Dias, Lucindo Pereira Passos, Joaquim Marques Maia do Amaral, Antonio de Oliveira Dias, Arthur Alves da Rocha Paranhos Junior e Arthur Americo Belem.

Inspecção de saude para effeito de aposentadoria

O director geral do Thesouro pediu providencias ao Departamento de Saude Publica, afim de que seja submettido a inspecção de saude o continuo da Alfandega do Rio de Janeiro, Antonio Ferreira da Fonseca Brasil, que solicitou aposentadoria.

Estradas de ferro no — bolso —

Recebemos e agradecemos o guia intitulado "Estradas de Ferro no Bolso", edição de Pelayo Martinez, livreiro editor, com a identidade do portador, horario de todas as Estradas de Ferro. E' um livro util aos que viajam e facilmente acondicionavel no bolso.

Os ultimos julgamentos na Relação Fluminense

Na ultima sessão ordinaria do Tribunal da Relação do Estado do Rio foram julgados os seguintes feitos:

"Habeas-corpus" — N. 2.186 — Sapucaia — Impetrante, o dr. Cyro Portas; paciente, Nicolão Martins Segura. Relator, o desembargador Neves Filho. — Converteram o julgamento em diligencia para o dia 17 do corrente, unanimemente. Falou o dr. Castilho Sobrinho.

Recurso criminal — N. 2.168 — São Sebastião do Alto — Recorrente, o promotor publico; recorridos, Nestor de Moraes e Antonio Valerio — Relator, o desembargador Ribeiro de Freitas Junior. — Conheceram do recurso e deram provimento ao mesmo, para pronunciar os recorridos no art. 294, paragrapho 1 do Cod. Penal, unanimemente. Falou o desembargador procurador geral.

Embargos nas appellações civeis: — N. 3.986 — Macahé — Embargantes, os appellantes Belisario José da Costa e sua mulher; embargados, os appellados Paulo José Marinho e sua mulher — Relator, o desembargador Oliveira Machado Junior. — Desprezada a preliminar suscitada pelos embargantes, receberam os embargos, unanimemente.

N. 3.856 — Nictheroy — Embargante, a appellante The Leopoldina Railway Company; embargada, a appellada Fazenda Publica do Estado do Rio de Janeiro — Relator, o desembargador Medeiros Corrêa. — Rejeitaram os embargos, para confirmar o accordão, unanimemente. Impedido o desembargador Ribeiro de Freitas Junior.

N. 4.110 — Padua — Embargantes, os appellantes José Esteves e sua mulher; embargados, os appellados João Jazbik e sua mulher — Relator, o desembargador Pinho Junior. — Rejeitaram os embargos, para confirmar o accordão embargado, unanimemente. Pelos embargantes falou o dr. Antonio José Fernandes Junior.

N. 4.272 — Petropolis — Embargante, a appellante d. Paulina Martins Heinselmann; embargados, os appellados J. Soares Pinto & Cia. — Relator, o desembargador Oliveira Machado Junior. — Rejeitaram os embargos, para confirmar o accordão embargado, unanimemente.

Aggravo criminal — N. 2.510 — Petropolis — Aggravante, João Kolling Sobrinho; aggravado, Fernando Finkennauer — Relator, o desembargador Ribeiro de Freitas Junior. — Não conheceram do aggravo, por ter vindo nos proprios autos e não em separado, unanimemente.

JEANETTE McDONALD
Victor McLAGLEN
ROLAND YOUNG
ANNABELLA
FOX
UMA HISTORIA DE UMA LINDA MULHER LOURA COMO UM TRIGAL E BRANCA COMO UM LYRIO...
2ª FEIRA
PATHÉ PALACIO

NO MUNDO DA TÉLA

CARTAZ DO DIA

Capitolio — "Inferno dourado", Paramount, com Gary Cooper.
Eldorado — "Processo de Tilly Ferrantes", Prog. Urania, com Lil Dagover.
Gloria — "Capricho de mulher", Warner-First National, com Ben Lyon.
Imperio — "O tenente seductor", Paramount, com Maurice Chevalier.
Odeon — "Beijos a esmo", Metro Goldwyn-Mayer, com Norma Shearer.
Palacio Theatro — "Beija-me outra vez", Warner-First, com Bernice Claire.
Pathé — "A pena do amor", com Lew Ayres, da Universal.
Pathé Palacio — "Papae de Paris", PathéNathan, com Adolphe Menjou.
Parisiense — "Audaz conquistador", Prog. V. R. de Castro, com Richard Talmadge.
Phenix — "O instante do peccado".

NOS BAIRROS

Catumby — "Amor Silvestre", com Dorothy Mackail, e "A Estrangeira", com Tina Latange.
Fluminense — "Tabu", da Paramount, e "Amor sem rumo", com Florence Vidor e Clive Brook.
Lapa — "A valsa do amor" e "Az contra dama", do Programma Matarazzo, com Bebe Daniels.
Mascotte — "O principe dos dollars", com Douglas Fairbanks, da United Artists.
Nacional — "Isto é um paraizo", com Vilma Banks, e "Soffrer é da vida".
Paris — "Pagina de escandalo", da Paramount, com George Bancroft e "Galante pirata".
Popular — "Beau geste", da Paramount, e "Troika".
Primor — "Resurreição", da Universal, com Lupe Velez, "As cavernas do terror" e "Somos por ella amado", comedia.
Rio Branco — "O Presidio", com Wallace Beery, da Metro e "Excursão do Vasco á Europa", (2ª parte).

VARIAS NOTAS

UM FILM DA UNITED ARTISTS ESTRÊA SEGUNDA-FEIRA, NO CINEMA ODEON — A United Artists, já na proxima segunda-feira, estará com mais um film em exhibição. O Odeon, da Companhia Brasil Cinematographica, vae apresentar á sua elegante platéa uma grande producção — luxuosa, elegante, passada em ambientes encantadores, como sempre os escolhe o grande director George Fitzmaurice para atmosphera de seus films.

São principaes figuras John Boles, que, recentemente, tanto successo obteve em "Filhos". Evelyn Laye é a linda mulher que apparece ao seu lado. E' uma desconhecida... mas o publico que a veja, sinta o encanto de seus lindos olhos, ouça a sua excellente voz, delicie-se com o seu trabalho e derrame o olhar sobre a fascinação do seu "eu"... e ella passará para a lista dos idolos da tela. "Uma Noite Sublime" é desses films fadados a successo. Pela sua linda musica, pelo seu luxo, pela grandiosidade de suas scenas, por toda a magnificencia do seu aspecto. Leon Errol se encarrega da parte comica, Lilyan Tashman é tambem um pouco de seducção... O Odeon vae ter grandes casas, toda a semana vindoura e a United Artists marcará neste mez o seu primeiro exito.

◆

"DREYFUS", NARRANDO O MAIOR ERRO JUDICIARIO — Nós vamos ver um film narrando o "caso Dreyfus". Talvez não haja outro processo, no mundo, que tenha produzido tanto commentario, em razão da maneira pela qual elle foi conduzido, e com resultado mais ou menos esperado, revelando o maior erro judiciario que se tem perpetrado, pelo menos com o conhecimento vasto de quasi toda a humanidade. O capitão Dreyfus foi accusado de um crime — venda de papeis importantes a uma nação rival — que fez levantar toda a França contra elle. Protestou, em altos brados, a sua innocencia, mas a nação não quiz ouvil-o. Arrastados pela voz do publico, os juizes se obcecaram tambem contra elle. As poucas vozes que se levantavam em seu favor, eram logo abafadas e, dentro em pouco nem essas vozes se levantavam, pois que defender Dreyfus era pactuar com elle, era ser um traidor tambem. Esse o estado de coisas dentro da França, mas o mundo, do lado de fóra, examinando o caso com isenção de animo, não via as coisas pelo mesmo prisma que a França, e o mundo dividiu-se em largos commentarios, entre os que atacavam e os que defendiam Dreyfus. Os juristas, os jurisconsultos, os intellectuaes — todos discutiam o "caso Dreyfus". Mesmo o nosso eminente Ruy Barbosa se inflammou, inflammando com o seu verbo essa discussão e, exilado na Inglaterra, elle derramou erudição a respeito, nas suas "Cartas de Inglaterra", que o "Jornal do Commercio" ia publicando em folhetins semanaes, e que, depois, amigos reuniram em um formoso volume. E vale a pena a gente ler a opinião de Ruy Barbosa a respeito, em que elle condemna mais que tudo, a "cerimonia atroz" da degradação militar soffrida pelo capitão Dreyfus, cerimonia que devia ser banida pelo que de angustioso ella representa para a victima.

Nós vamos ver — repetimos — um film narrando esse "caso Dreyfus". Ou melhor, quem escreve estas linhas já viu o film "Dreyfus", que o programma Serrador pretende lançar dentro em breve em um dos cinemas da Companhia Brasil Cinematographica que, nesta época de crise e de cambio baixo, se abalançou a mandar vir, essa pellicula que está fazendo rumor de sensação na Europa e na America. Pois bem, nesse film "Dreyfus", em que a historia do pobre capitão é contada em detalhe, nós vemos essa "cerimonia atroz" descripta magistralmente pelo nosso grande Ruy. Essa scena valeria todo o film, mas a verdade é que todo elle é bem feito e emocionante, em seus detalhes, em que nos deixa ver tambem a acção de Emile Zola, de Clemenceau e do coronel Picquart na defesa do accusado-martyr. E o trabalho de Fritz Kortner, no desempenho do papel de Dreyfus, é a maior revelação desse artista de fama mundial.

◆

"CHANCES", O FILM DE DOUGLAS JUNIOR, QUE NOS FARA' SENTIR A MAIOR EMOÇÃO DO ANNO — A Warner First que em boa hora transforma Douglas Fairbanks Jr. em "astro" deve estar satisfeita com o resultado dessa sua medida. Douglas Fairbanks Jr. é bem um predestinado de gloria e aos 23 annos é já um vencedor e seu nome já é tão popular e de prestigio egual ao de seu famoso pae. Depois do seu desempenho em "Patrulha da Madrugada", a Warner First o elevou á categoria de astro e agora vemos assistir seu primeiro grande film: "Chances"! ainda sem titulo em portuguez.

Trata-se de um film de grandes emoções onde sentiremos palpitar os corações vibrantes e moços de dois homens e uma mulher, que se estimam mutuamente, que estão presos pelos laços do sangue e a quem a sorte separa e transforma em inimigos e rivaes! Mas chega a hora sublime dos sacrificios e cada um passa a ser um abnegado, um ente superior, que procura só e só a felicidade do outro! Esse thema lindissimo, que Douglas Fairbanks Jr. viveu magistralmente, optimamente auxiliado pela mascara bella e tragica e o grande talento de Rose Hobart e, mais Anthony Busbell e que, breve, um dos grandes cinemas da Cia. Brasil Cinematographica vae exhibir.

◆

RAMON NOVARRO REVELARA' "SEVILHA DE MEUS AMORES", SEGUNDA-FEIRA, NO PALACIO-THEATRO, AFINAL! — Segunda-feira proxima, finalmente, a Metro Goldwyn Mayer e a Cia. Brasil Cinematographica vão estrear "Sevilha de meus Amores". O mais romantico dos films de Ramon Novarro estará, afinal, deante dos olhos do nosso publico, que verá, desta vez, a seu lado, tres outras figuras de valor: Ernest Torrence, Renée Adorée e Dorothy Jordan.

Além de ser um romance delicadissimo, em que a sensibilidade de Ramon Novarro se mostra esplendida de sinceridade, "Sevilha de meus Amores", é todo um magnifico repositorio de lindas musicas. Seus episodios são commentados por innumeras melodias hespanholas, sendo que Herbert Stothart, que escreveu as canções de "O Bem-Amado", compoz duas melodias que dão maior belleza a algumas sequencias do encantador film.

Ha ainda em "Sevilha de meus Amores", entretanto, a belleza da musica de opera. Ramon Novarro canta, aliás, além de um trecho de "La donna é mobile", do "Rigoletto", a aria "Vesti la Giuba", da opera "Pagliacci".

◆

KAREN MORLEY E' UMA DAS FIGURAS DE "DELIRIO DE AMOR", O NOVO FILM DE W. S. VAN DYKE — W. S. Van Dyke, aquelle grande director de "Trader Horn", vem de dirigir para a Metro Goldwyn Mayer um film extremamente romantico que o Palacio Theatro, aliás, vae estrear no proximo dia 23: "Delirio de Amor". Já frisamos o elenco desse film, em nossas noticias anteriores, mas não especialisamos a presença de Karen Morley. Karen, delicadissima figura de mulher, já appareceu em "Inspiração", ao lado de Greta Garbo. Ella era aquella pequena que se suicidava após ter sido abandonada por Lewis Stone. Em "Delirio de Amor", Karen interpreta a figura da noiva de Leslie Howard, que por seu turno é a paixão de Conchita Montenegro...

"Delirio de Amor" tem os seus episodios desenrolados dos Mares do Sul, o que quer dizer que, por isso, e por ter sido dirigido por W. S. Van Dyke, é todo um mundo de paizagens maravilhosas que os nossos olhos vão ver, deliciados.

◆

"ANNABELLA" — Um beijo... um sussurro... um lamento... e um lindo romance de amor, que nol-o conta "Annabella", a mulher de rara formosura, que no dourado dos trigaes e na immatoda a belleza dos trigaes e na immacula brancura da pelle, assemelha-se á pureza de um lyrio!

Um dia, em sua atribulada mocidade, ella encontrou um homem, do qual fôra esposa pelo espaço de onze horas apenas.

Passaram-se os annos e "Annabella" de tanta fealdade de seu marido, só não esquecera o seu beijo, o seu lamento, o seu sussurro de amor!

Jeanette Mac Donald na personificação de Annabella, mostra-nos uma nova faceta de seu primoroso tadlento artistico, porquanto pela primeira vez, vamos conhecer a linda estrella numa interpretação que é a mais fina e mais maliciosa comediante. Victor Mac Laglen, é o admiravel galã desta luxuosa alta comedia da Fox Movietone, que conta ainda em seu elenco Roland Young, Sally Blane e Joyce Compton, garantia de um exito que está reservado para a semana vindoura no Pathé Palacio.

◆

O ELDORADO OFFERECE HOJE UMA SESSÃO ESPECIAL DE "A VOZ DA AFRICA" — Em sessão especial, o Eldorado offerece hoje, ás 10 1|2, aos collegiaes do Rio o magnifico film "A voz da Africa", cujas exhibições se iniciarão segunda-feira proxima.

"A voz da Africa", que o programma Matarazzo distribue, é uma excursão maravilhosa através do continente negro, de extremo a extremo, passando por todo o territorio desconhecido do Congo.

Falado, com ruidos, é a propria voz da Africa que se ouve contando os mysterios, os costumes, as tradições dos povos selvagens que habitam aquellas regiões. Assistir esse film é fazer uma viagem admiravel, com todas as suas emoções e sem os perigos sem conta que assaltam os viajantes.

"A voz da Africa" é toda commentada e descripta pelo artista patricio Roulien, com deliciosa verve, o que augmenta ainda o seu valor para nós brasileiros.

Sob todos os aspectos, esse film authentico dos sertões africanos é um assombroso trabalho que vae empolgar todos os convidados da sessão especial que hoje realiza o Eldorado ás 10 1|2 horas da manhã.

◆

VICTORIOSOS UMA VEZ, NANCY CARROLL E PHILIPS HOLMES VOLTAM AGORA EM "CÉO ROUBADO" — Philips Holmes appareceu pela primeira vez, na tela, em "Noivado de Ambição", um grande drama que foi justamente o escolhido pela Paramount para que se fizessem a innovação dos dialogos em portuguez accrescentados a films americanos.

Esse primeiro film foi para o joven artista o primeiro triumpho. Com a sua cooperação muito lucrou o film e o seu trabalho esteve francamente á altura do thema que lhe foi confiado. Outro artista talvez não fizesse com tanta perfeição a figura daquelle David um pouco bisonho, um pouco acanhado mas profundamente sentimental e sincero...

Nesse film, a companheira de Holmes foi Nancy Carroll, a ruiva admiravel da Paramount, tantas vezes triumphadora em films famosos. Juntos, os dois artistas — duas mocidades palpitantes de vida e cheias do maior enthusiasmo — fizeram de "Noivado de ambição", um film magnifico, perfeito, a cujo sentimento e a cuja grandiosidade ninguem soube resistir.

E tal foi o exito alcançado por aquella dupla que a Paramount tratou logo de aproveital-os em novo film, entregando-lhes outro drama tão empolgante e tão forte quanto o primeiro. E' assim que Nancy Carroll e Philips Holmes, vão reapparecer juntos novamente em "Céo roubado", um grande drama com que a marca das estrellas brindará, na semana proxima, o seu grande publico do Rio de Janeiro.

◆

O GENIO NAO TEM EDADE — O outro dia, a proposito da morte de Thomas Edison, alguem escrevia, com muita justeza: "O genio não tem patria, por isso que elle pertence ao mundo..." E nós parodiamos a phrase, agora, para affirmar que o genio não tem edade, por isso que elle se revela em qualquer época, em qualquer circumstancia, a despeito, muitas vezes, de circumstancias que parecem grandemente hostis.

Quantas vezes o mundo não se tem deixado ficar extatico deante de uma revelação precoce? E quantas vezes as multidões não têm applaudido com verdadeiro delirio artistas de pouca edade e que conquistam triumphos nunca antes conquistados por velhas figuras?

E' que o genio não tem edade, do mesmo modo como não tem patria...

Essa verdade ficará agora, uma vez mais, patenteada com "Skippy", o film que a Paramount vae brevemente exhibir nos seus cinemas e no qual apparece, como figura central, Jackie Cooper, um garoto de sete annos de edade e que centraliza, sozinho, a maior personagem da obra e o maior artista do film. Interpretando uma personagem que, não fôra o tamanho, seria digna do talento de um Jannings.

"Skippy" é um film em toda a acepção da palavra. Tem situações dramaticas, tem lances comicos e tem essa faculdade que só é dada aos grande dramas: provocar lagrimas. E por isso é que auguramos para o film uma temporada de grandes e ininterruptos exitos.

◆

UM FILM NACIONAL, NAO; O MAIOR DOS FILMS NACIONAES... — "Alvorada de Gloria" não merece ser olhado e apontado com a simples designação de ser "um film nacional". Esse titulo, afinal de contas, tem servido para apontar ao publico muita coisa de valor relativo...

O que se deve dizer, sim, é que "Alvorada de Gloria" é o maior film nacional, o maior dos films nacionaes, um film que pode bem, sem receio de ficar sombreando, apparecer ao lado de outras obras famosas da cinematographia mundial.

O film teve uma direcção impeccavel, tem artistas de nome e teve, mais ainda, a collaboração artistica de Menotti Del Picchia, uma figura que não emprestaria as luzes do seu nome a um emprehendimento fraco. São interpretes do film Lygia Sarmento e Nilo Fortes. A Paramount apresentará "Alvorada de Gloria" brevemente, num dos seus cinemas.

◆

UM THEATRO INVADIDO PELAS FÉRAS DE UMA MENAGERIE! — Não se poderá comprehender nada de mais horroroso, panico maior, do que a de um theatro completamente cheio, invadido pelas feras de uma menagerie que ia ser apresentada no palco! Leões, ursos, lobos... Urros pavorosos, de permeio com o ulular da multidão tomada de pavor. E as feras, ante aquella immensa balburdia, que se traduz por gritos e crepitar de coisas que se quebram e portas que se fecham com fragor, estaçam... E' uma scena assim que se vê em "Arsene Dupin", o film maravilhoso de sensação que o programma Serrador vae apresentar dentro de tres dias, no cinema Gloria. Foi um film escolhido especialmente, para commemorar uma grande data daquella casa, a do seu 6º anniversario. Um film grandioso, com Harry Beel, não bastava entretanto para esse espectaculo excepcional, e dahi o programma constar tambem de um numero de variedades, no palco, um numero que tambem foi mandado vir especialmente para o fim dessa commemoração. Carr Bros & Betty tambem vão encontrar grande successo.

◆

CARR BROS. E BETTY, VAO ESTREAR NO GLORIA, NO PROXIMO SABBADO — O nosso publico, que tanto gosta de numeros de variedade, quando elles têm um cunho de originalidade, vae ficar encantado com a apresentação dos irmãos Carr e da formosissima Betty. E' um trio de artistas famosos pelas suas excentricidades, com as quaes realmente vêm assombrando o mundo inteiro, nos grandes centros por onde têm passado. Agora mesmo elles vão nos chegar de Buenos Aires, e bastaria trazer para aqui este trecho que a seu respeito disse "La Prensa", o conceituado orgão platino, para fazermos uma idéa do que elles são: "Carr Bros. & Betty, que estrearam hontem no Cine Floria, possue, além do mais, um cunho todo proprio de attracção com as suas excentricidades originaes, que mantiveram a assistencia em constante hilaridade. No genero ainda não vimos coisa que se lhes assemelhasse". Carr Bros & Betty vão estrear no proximo sabbado, no palco do cinema Gloria.

◆

"A PENA DE AMOR", NO PATHE', BELLO DRAMA DE PAIXÃO, POR GENEVIEVE TOBIN E LEW AYRES — E' a historia de um joven, de alma simples e coração sincero, que se deixou arrebatar pela belleza fascinante de Myra, que possuia um magnifico appartamento, joias, automovel e toilettes caras.

Quem dava tudo isso a Myra, era um velho ricaço, seu amante.

Robert, assim se chamava o joven, na pureza do seu affecto, não desconfiava da procedencia do seu luxo, chegando mesmo a se encolerizar e insurgir-se contra aquelles que lhe falavam a respeito.

Mas, certo dia, elle teve a prova, de que tudo quanto lhe diziam de Myra era verdade. Num momento de exaltação amorosa, mata o velho. E é ahi que o drama vae adquirindo cada vez mais, toda a sua belleza emocional.

Em ambientes luxuosos, vae se desenvolvendo a acção cheia de lances imprevistos, e superiormente jogados, por Genevieve Tobin e Lew Ayres, os principaes interpretes de "A Pena de Amor".

Como complemento, será apresentada uma trepidante comedia: "Classe Desunida", por George Sidney e Charles Murray, os dois insuperaveis comicos da Universal Pictures.

◆

SEGUNDA-FEIRA NO CAPITOLIO O GRANDIOSO FILM UFATON "SANSSOUCI" — No luxuoso palacio do conde Bruchl, em Dresden, os vastos salões ricamente illuminados regorgitam de convidados que se divertem num esplendoroso baile de mascaras. Essa festividade, porém, esconde um ardiloso plano diplomatico do primeiro ministro da Saxonia que junto á Austria, á Russia e á França concertam um tratado secreto contra Frederico, o grande, da Prussia a quem desejam tomar a rica provincia da Silesia. O solitario de Potsdam, no entanto, está vigilante pois conta a seu serviço, com vassallos fieis e activos que, ás escondidas, espreitam as demarches secretas dos inimigos do grande Frederico. Neste emocionante argumento está baseada a grandiosa producção Ufaton "Sanssouci" do programma Urania que o Capitolio vae exhibir segunda-feira, tendo em seu elenco Otto Gebuehr, Renate Mueller e Hans Rehmann, como protagonistas. A direcção de scena foi feita por Gustav Ucicky, um dos regisseurs mais admirados da cinematographia allemã.

◆

COMO SE CASAM OS NEGROS NA AFRICA: UMA SCENA CURIOSA DE "A VOZ DA AFRICA", QUE O ELDORADO VAE EXHIBIR SEGUNDA-FEIRA — Não ha namoro, não ha noivado, nem mesmo o simples flirt. Um negro tem tres filhas para casar. Quinze annos tem a mais velha; treze annos a mais moça. Toda a gente na aldeia sabe disso. Os pretendentes se apresentam, cada um por sua vez, trazendo o objecto ou o animal com o qual quer fazer a acquisição da sua futura esposa. Assistimos á cerimonia. Um, mais rico do que os outros, tem todas as probabilidades de ser acceito.

Primeiro, elle vem puxando uma hyena na ponta de uma corda. As noivas se horrorizam e fogem. O pae diz que o presente não serve. Elle retorna e volta logo depois, com um enorme e lindo passaro nos braços. A noiva acceita, e ambos abandonam a cabana do velho negro, em busca do joven esposo. Entram. Por discreção, os operadores, ficam do lado de fóra. Momentos após, saem ambos e a mulher... vae trabalhar para o marido.

Simples e curioso esse casamento. E' um facto natural que não exige grandes despesas, e para o qual não ha convites. Tudo á capucha, de accordo com a crise.

Seria possivel adoptarmos o mesmo systema? Talvez que assistindo ás exhibições de "A voz da Africa", segunda-feira, no Eldorado, a moda pegue.

Se possue, como acabamos de ver, um lado curioso, esse film formidavel tem tambem aspectos emocionantes, scenas deslumbrantes, costumes exoticos, coisas ineditas e arrebatadoras, que caem, ao mesmo tempo, sob o dominio de nossos olhos e de nossos ouvidos.

Todos os segredos do Continente Negro, todas as vozes humanas ou de animaes, todos os ruidos acompanham o desenrolar magnifico dessa expedição através da Africa, que a Columbia filmou á custa de innumeros perigos. E, para maior interesse, o commentario do film feito pelo nosso querido Roulien, com esplendida verve.

"A voz da Africa" será exhibida segunda-feira, pelo Eldorado.

TAPEÇARIA
BRASIL
AV. PASSOS, 106
Ganha pouco - Vende muito
(33086)

Quanto arrecadam, diariamente, as agencias da Prefeitura

Pelas agencias da Prefeitura, districtos de inflammaveis e deposito Central, foram remettidos hontem á secretaria do gabinete, para registro e verificação, mappas na importancia de 9:451$468 assim discriminada:

Candelaria	582$600
Santa Rita	304$000
Sacramento	830$000
Santo Antonio	313$000
Gloria	565$000
Sant'Anna	110$000
Gamboa	114$000
Espirito Santo	369$532
S. Christovão	121$500
Engenho Velho	528$400
Andarahy	32$800
Tijuca	545$500
Engenho Novo	503$508
Meyer	65$000
Inhauma	988$328
Irajá	631$600
Jacarepaguá	886$000
Santa Cruz	108$000
Copacabana	1:665$600
Madureira	179$100

Deixaram de remetter mappas as seguintes agencias: São José, Sta. Thereza, Lagoa, Gavea, C. Grande, Guaratyba, Ilhas, Realengo, Inflammaveis e Deposito Central.

PLACAS ESMALTADAS
DESENHOS MODERNOS SIMPLES ou ARTISTICOS
Para Reclames em Geral
Numeração de Casas
Nomenclatura de Ruas
Numeração de Automoveis e Licenças Municipaes
Para Medicos, Engenheiros, Advogados, Escriptorios e Firmas Commerciaes
MARCA "SELECTA" A MELHOR
FUNDIÇÃO INDIGENA
150 RUA CAMERINO - RIO DE JANEIRO
(32914)

Actos assignados pelo director geral dos Telegraphos

O director geral dos Telegraphos assignou as seguintes portarias:

Reabrindo a estação de Jacupiranga, no districto do Paraná.

Transformando em telephonica a estação telegraphica de Sampaio Corrêa, no districto do Rio de Janeiro.

Removendo o mensageiro Nicolau Barros da estação Santa Cruz para Rio Pardo e desta para aquella o mensageiro Mario Paranhos da Rocha, o diarista Augusto Alves Neves da estação de Ijuhy para Palmeira.

Licenciando por 2 mezes, o mensageiro José Maria Leal Facchinetti, por 3 mezes, o telegraphista de 4ª classe, em commissão, Francisco Augusto de Paula Braga, por 3 mezes, o telegraphista de 5ª classe Aristides Graciano de Pina, por um mez, o telegraphista de 2ª classe Manoel Cardoso dos Santos.

Ramon
NOVARRO
"SEVILHA DE MEUS AMORES"
DOROTHY JORDAN - ERNEST TORRENCE - RENEE ADOREE
2ª FEIRA
PALACIO THEATRO
(DA CIA. BRASIL CINEMATOGRAPHICA)

Correio Sportivo

TURF

A CORRIDA DO PROXIMO DOMINGO NO JOCKEY CLUB

Foram abertas hontem as respectivas cotações

Para a corrida que o Jockey-Club realizará no proximo domingo, foram abertas hontem, as seguintes cotações:

Premio Deodoro — 1.400 metros — 4:000$000.

		Ks.	Cot.
1 — 1	Macá	51	25
2 — 2	Ganadera	52	30
3 — 3	Xaviana	49	30
4 — 4	Nilda	50	40
5 { 5	Jó	51	50
{ 6	Chuck	50	60

Premio Benjamin Constant — 1.500 metros — 4:000$000.

		Ks.	Cot.
1 — 1	Andalik	55	30
2 — 2	Urubú	54	25
3 — 3	Monarcha	51	50
4 — 4	Tyta	56	50
5 { 5	Seciliana	52	50
{ 6	Germania	50	40

Premio Quintino Bocayuva — 1.600 metros — 5:000$000.

		Ks.	Cot.
1 — 1	Solteirona . . .	52	40
2 — 2	Ipyra	52	35
3 — 3	New Star	54	50
4 — 4	Sun God	54	35
5 { 5	Xanacy	52	20
{ 6	Ximena	52	40

Premio Jeanne d'Arc — 1.600 metros — 4:000$000.

		Ks.	Cot.
1	Xipotuba	52	25
2	Xendi	52	30
3	Xiró	54	35
4	Guinéo	54	40
5	Xinaré	52	40

Premio Silva Jardim — 1.600 metros — 4:000$000.

		Ks.	Cot.
1	Andes	56	22
2	Mayfair	54	35
3	Viola Dana . . .	54	40
4	Pirata	55	40
5	Guaxupé	52	30

Premio Durban — 1.800 metros — 4:000$000.

		Ks.	Cot.
1	Vasari	53	22
2	Curacó	55	40
3	Arco Iris	56	50
4	Xarão	53	30
5	Tomyrim	53	40

Premio Sarmiento — 1.800 metros — 4:000$000.

		Ks.	Cot.
1 — 1	Ulisses	56	30
2 — 2	Kermesse	53	50
3 — 3	Valence	53	40
4 — 4	Iberico	50	35
5 { 5	Caruarú	53	50
{ 6	Tops	50	30

Classico Brasil — 2.500 metros — 10:000$000.

		Ks.	Cot.
1 — 1	Duggan	58	35
2 { 2	Prazeres	51	50
{ 3	Orgia	45	80
3 { 4	Velasquez	48	50
{ 5	Hiemal	51	70
4 { 6	Thompson	55	22
{ "	Uberaba	53	30

Premio Quinze de Novembro — 2.200 metros — 5:000$000.

		Ks.	Cot.
1	Sastre	56	22
2	Therezina	55	30
3	Funchal	53	50
4	Pommery	53	40
5	Matto Grosso . .	51	25

*

OS CONCURSOS PATROCINADOS PELA A. C. D.

Os concorrentes que occupam as principaes collocações

Com o resultado da ultima corrida do Jockey-Club occupam os dez primeiros logares em dois dos varios concursos patrocinados pela A. C. D. os seguintes concorrentes:

TAÇA SALUTARIS
(Offerecida pela firma Fernando Leite & Cia.)

1 — R. Gonçalves . .	122—194
2 — R. Afialo . . .	115—193
3 — O. Medeiros . .	113—193
4 — C. Carvalho . .	119—192
5 — J. A. Campos . .	117—187
6 — J. Almeida . . .	120—186
7 — O. Ribeiro . . .	114—185
8 — A. Corrêa . . .	108—182
9 — A. Smith . . .	100—179
10 — F. Calmon . . .	108—178

TAÇA GLOBO
(Offerecida pelo vespertino "O Globo")

1 — J. Almeida	4
2 — J. A. Campos	4
3 — Avelino Dias	4
4 — Alfredo Ford	4
5 — Cleantho Jiquiriçá . . .	4
6 — E. de Oliveira	4
7 — E. de Carvalho	4
8 — R. Afialo	4
9 — Eduardo Motta	4
10 — Netto Machado	3

*

TERMINARAM AS VENDAS DE PRODUCTOS EM BUENOS AIRES

Foram adquiridos 667 productos por cerca de quatorze mil contos de réis

Com as vendas realizadas no dia 4 deste mez, terminaram os leilões de productos deste anno em Buenos Aires, nos quaes fizemos acquisições relativamente numerosas em confronto com as effectuadas nas vendas anteriores. Naquelle dia foram adquiridos tres productos que pelos nomes dos compradores se destinam ao nosso turf: Milodon, por Milenko e Milhojas, por Tullibardine, e Zorzal, por Corot ou Last Cyliene e Griva por Pendennis, o primeiro adquirido por 1.000 pesos e o segundo por 800, ambos pelo sr. Francisco Perazzo, que deve ter sido intermediario do sr. Horacio Perazzo, e Gifle, potranca por Pepino (Papanatas) e Gamita por Gragabour, por 700 pesos, adquirido pelo sr. Guilherme Fernandez. Nos leilões que acabam de terminar foram vendidos 667 productos por 3.449.600 pesos ou sejam 14.000:000$000, approximadamente da nossa moeda, com uma média de 5.171 pesos por producto. O anno passado foram vendidos 819 productos por 4.642.550 pesos com uma média de 5.668 por producto. Nestes ultimos quatro annos a média mais alta foi obtida em 1929, quando foram vendidos 800 productos por 5.360.250 pesos, dando a média de 6.700 pesos por unidade. Nas vendas deste anno o producto que obteve mais elevado preço foi o potro Colligny, por Copyright e procedente do Haras El Pelado, que foi arrematado por 28.000 pesos. Em seguida vem um outro descendente do pae de Cocles, o potro Codihué, comprado por 25.000 pesos. Commentando o resultado das vendas o chronista de um dos maiores jornaes de Buenos Aires escreveu o seguinte:

"Surprehenderá, talvez, que, contando este anno a producção com dois hippodromos de primeira ordem, em florescente funccionamento, o total de productos vendidos haja sido muito menor que o dos annos anteriores. Sem embargo, a razão é obvia. Este anno os compradores foram mais exigentes que de costume e sómente encontraram acceitação os animaes de verdadeira qualidade, estabelecendo-se assim uma selecção que não poderá senão redundar em beneficio do objectivo a que se dedicam exclusivamente estas actividades: o aperfeiçoamento do puro sangue de corridas, condição primaria da raça equina."

*

DIVERSAS INFORMAÇÕES

Em um haras argentino acaba de morrer uma boa reproductora

Com a edade de dezeseis annos acaba de morrer no Haras Chapadmalal a egua Inyala, filha de Jardy e Espatula, que foi uma reproductora util. Deu ás pistas entre outros descendentes Frayle Muerto, que começando a sua campanha em Buenos Aires com bastante successo terminou-a nos nossos hippodromos defendendo as côres da Coudelaria Crespi, com as quaes obteve varios bons triumphos classicos. Em outros estabelecimentos de criação daquelle paiz morreram outras duas velhas reproductoras: Sarah Bernardt, ganhadora de grandes classicos uruguayos, e Little Nena, ambas com 26 annos de edade. Tambem, no Haras Myriam, acaba de morrer Higuerita, por Galloway e Ciruela, mãe do notavel performer uruguayo Narcisin.

Caiu quando galopava na pista de areia do Jockey-Club

Hontem, pela manhã, quando trabalhava, montada pelo aprendiz Flavio Mendes, a distancia do seu compromisso de domingo proximo, no hippodromo da Gavea, afocinhou e caiu arrastando na quéda o seu piloto, a egua Solteirona. Ao ser recolhida ao box a filha de Tomy e Mimosa nada apresentava de anormal. Flavio Mendes, além do susto, tambem nada soffreu.

Dois pensionistas de J. Lourenço que vão para São Paulo

Deverão ser embarcados hoje para a capital paulista, os potros Xavier e Yak, pensionistas da Coudelaria Paula Machado. O filho de Tomy e Nadine vae se preparar no hippodromo da Moóca, para a disputa do Derby Paulista, que será realizado no mez vindouro.

O primeiro forfait para a corrida do Jockey-Club

Por falta de conducção deixou de ser embarcado em São Paulo com destino a esta capital o potro Matto Grosso. O representante do turf paulista não concorrerá ao premio Quinze de Novembro, da corrida do proximo domingo no hipopdromo da Gavea.

Alguns galopes na pista do Derby Club

Calepino e Consul, concorrentes ao premio Internacional, da reunião de domingo proximo no Derby-Club, trabalharam hontem em parelha a distancia daquella prova na pista em que vão correr, registrando o filho de Bôa Vista, que ganhou do companheiro, 41 segundo para os ultimos 600 metros. Aventura alistada no mesmo premio, tambem trabalhou em partidas, marcando para a derradeira 40 3|5 segundos.

*

Gravatas, Collarinhos, Meias, Lenços e Cintos, o mais linde sortimento e os mais baratos preços são os da Pabrica Confiança do Brasil.
87, Rua da Carioca, 87.
(32802)

Football

PREPARANDO AMBIENTE PARA A ANNULLAÇÃO DO JOGO AMERICA x BOTAFOGO

O juiz Fedrighi na rua da Amargura

Muito de proposito nos abstivemos de commentar o que se propalava em o nosso meio sportivo sobre o projecto de se eliminar do quadro social do America o sr. Virgilio Fedrighi. Não commentamos porque não demos credito ás versões que emprestavam ao corpo social do America um papel em absoluto desaccordo com as suas tradições.

Agora, porém, somos forçados (e com que tristeza!) a constatar que o que se dizia era a pura verdade. O sr. Fedrighi não foi eliminado — foi expulso, e para soffrer a mesma pena que foi applicada a Tiradentes, só faltou ser enforcado...

E qual o objectivo de tudo isto?

— Arranjar a annullação do jogo America x Botafogo afim de se arriscar mais uma tentativa para conservar o America "no pareo". E esse trabalho parece que surtirá effeito pois a executiva da Amea, em a sua primeira reunião, já ordenou um inquerito para saber se o America abandonou o campo ou se aquelles *Hurrah!* ao Botafogo, após a justa annullação do goal de Gilberto, que agora passou a ser de Orlando, não significavam uma desistencia tacita, um abandono do campo emfim, uma prova insophismavel de que o America não queria mais jogar.

Esperemos pelo inquerito e pela solução que o caso vae ter breve.

OS JOGOS DE DOMINGO PROXIMO

Flamengo x America — Primeiros — Jorge Marinho e supplente, Oswaldo Kropf de Carvalho, ambos do Fluminense.

Segundos — Elias Gaze e supplente, Antenor Ferreira.

Fluminense x Bangu' — Primeiros — Carlos de Oliveira Monteiro e supplente, Alderico Solon Ribeiro, ambos do America.

Segundos — Manoel Silva e supplente, Humberto Rossi.

Vasco x Carioca — Primeiros — Loris Cordovil e supplente, Oswaldo Braga, ambos do Brasil.

Segundos — Domingos d'Angelo e supplente, Amaro Ribeiro da Silva.

Bomsuccesso x Brasil — Primeiros — Diogo Rangel e supplente, Francisco Costa, ambos do Vasco.

Segundos — Nilo Rocha e supplente, Oswaldo Mello.

São Christovão x Botafogo — Primeiros — Leonardo Gonçalves Teixeira e supplente, Rubens Branco, ambos do Bomsuccesso.

Segundos — Fausto Pereira e supplente, Edmundo P. Souza.

Segunda Divisão

Para os oito encontros de domingo, na segunda divisão, foram escolhidos os juizes abaixo:

Olaria x America — Primeiros, Oscar Costa. Segundos, Manoel Barbosa.

Engenho de Dentro x River — Primeiros, Rubens Gonzaga. Segundos, Manoel Conceição.

Confiança x Everest — Primeiros, Waldemar Gomes. Segundos, Custodio Lobo.

Mavillis x Mackenzie — Primeiros, Waldemar Rosas. Segundos, Sylvio Witerbo.

Bandeirantes x Argentino — Primeiros, Luiz Pelluci. Segundos, Arthur Nascimento.

Central x Brasil — Primeiros, Waldemar Gama. Segundos, José Soares.

Modesto x Anchieta — Primeiros, Antonio Affonso. Segundos, Alberto dos Santos.

Municipal x Cordovil — Primeiros, Guilherme Gomes. Segundos, José Barcellos.

*

A NOVA DIRECTORIA DO COMETA F. C.

Na ultima assembléa geral realizada foi eleita a seguinte directoria do Cometa F. Club:

Presidente, Jayme Barbeito; vice-presidente, Francisco Mandarino; secretario geral, Benjamin Arruda amara; 1º secretario, Arthur de Castro Borges; 2º secretario, Leid Mello; 1º thesoureiro, Eudocio Ferreira; 2º thesoureiro, Romeu Lemos de Araujo; 1º director de sportes externos, Henrique Antunes; 2º, Antonio Brito; 1º director de sports internos, Adhemar Lopes Teixeira; 2º, Pedro Ignacio de Sant'Anner.

Na primeira reunião da directoria foi deliberado constituir-se uma commissão de tres membros, formando o Conselho Fiscal, ficando composta dos seguintes membros: dr. Jorge Guimarães, Arnaldo Leite e Vicente Romulo Longo.

*

S. C. TELEGRAPHICO

Communico aos senhores associados, que se realiza hoje, ás 7 horas da noite, em sua séde, á rua Mourão do Valle nº 20, uma assembléa extraordinaria: ordem do dia: Eleição de cargos vagos, e alterações nos estatutos.

*

O DR. RENATO PACHECO REASSUMIU O CARGO

Tendo regressado de Montevidéo, onde foi em missão do governo, reassumiu a presidencia da Confederação Brasileira de Desportos o dr. Renato Pacheco.

*

Petroleo LAMBERT
Unico especifico contra quéda do CABELLO e a CASPA.
52 annos de existencia.
(33444)

*

O SR. FEDRIGHI E O AMERICA

E' do seguinte teôr, a proclamação do America sobre o senhor Virgilio Fedrighi:

"Aos prezados consocios do America F. Club.

O conselho administrativo do America Football Club, tendo em conta os factos occorridos no domingo ultimo, por occasião do encontro com o Botafogo F. C., factos esses que mereceram acurado estudo por parte de todos os srs. directores, desejosos de dar ao quadro social as satisfações a que tem direito, mormente quando em jogo estão os brios da familia americana;

considerando que o senhor Virgilio Fedrighi, que desempenhou as funcções de juiz na pugna do dia 1, deixou de declarar, na summula enviada á Associação Metropolitana de Esportes Athleticos, ter sido o campo invadido por grande massa popular, dando a entender ás altas autoridades sportivas que o quadro do America não jogou porque não quiz, dado não haver obstaculos que lhe tolhessem os passos;

considerando que essa summula preparada com todo o cuidado pelo sr. Virgilio Fedrighi traz em seu bojo elementos que podem prejudicar sériamente o nome do America F. C.;

considerando que é publico e notorio que o quadro do America F. C. não póde continuar a jogar pela invasão no campo, que se deu logo após a annullação do "goal" feito pelo amador Orlando;

considerando que o sr. João Antonio Rodrigues Velho, delegado da commissão executiva da Amea, não declararia de modo positivo, em seu relatorio, que o campo não foi invadido pelo povo, se para tanto não estivesse autorizado pelo sr. Virgilio Fedrighi, bem sabe que os directores do America tudo fizeram para que o campo ficasse limpo de povo até ao fim do tempo regulamentar, sem nada conseguir;

considerando que grande numero de socios do America F. C. representou contra o sr. Virgilio Fedrighi, solicitando até sua eliminação do quadro social;

considerando que os socios do America F. C. devem com a calma precisa confiar no trabalho titanico a que está entregue o conselho administrativo, apoiando-o em todos os momentos, bons e máos, crendo no seu illimitado amor ao club:

Resolve como inicio de medidas que tomará tendentes a salvaguardar os direitos do America F. C. e seu nome tradicional e illibado:

a) — Protestar junto á Associação Metropolitana do Esportes Athleticos contra a validade do jogo;

b) — Retirar a confiança que o sr. Virgilio Fedrighi gozava até aqui do conselho administrativo do America F. C.;

c) — Officiar á Associação Metropolitana do Esportes Athleticos communicando que o sr. Virgilio Fedrighi deixa de fazer parte de seu quadro de juizes officiaes e, consequentemente de ser membro do conselho technico de juizes.

Rio de Janeiro, 6 de novembro de 1931. — (a.) Samuel Alvarez Puentes, secretario geral."

*

ARTIGOS PHOTOGRAPHICOS
de 1ª qualidade e novos.
Compre na
CASA NIEPCE
Secção especial para amadores.
Rua Sete de Setembro, 133
(32745)

*

PROVIDENCIAS DO FLAMENGO PARA O JOGO DE DOMINGO

Realizando-se domingo proximo, dia 15 de novembro corrente o jogo official do campeonato carioca de football entre os teams do Club de Regatas do Flamengo e do America Football Club, a directoria do primeiro presta os seguintes esclarecimentos:

a) — os socios do club, como de costume, terão entrada pelo portão principal da rua Paysandu', mediante a apresentação do recibo numero 11 (novembro) e da respectiva carteira de identidade social, podendo cada um fazer-se acompanhar de duas pessoas de sua familia (mãe, esposa, filhas ou irmãs solteiras). As autoridades sportivas, portadores de permanentes, representantes da imprensa e jogadores visitantes terão ingresso pelo mesmo portão;

b) — o publico terá entrada pelos seguintes portões: cadeiras numeradas, pelo portão da esquina de Guanabara com Paysandu'; archibancadas, pela rua Guanabara esquina de Paysandu' e pelo ultimo portão de Paysandu', e geraes, pela rua Guanabara junto ao rink.

c) — as localidades serão vendidas aos seguintes preços: cadeiras numeradas, 12$000; archibancadas, 4$200 e geraes, 2$100.

Tennis

OS ULTIMOS JOGOS DO CAMPEONATO

Para finalisar o campeonato de Tennis, serão realizados no domingo os prelios abaixo:

Andarahy x Fluminense — Adiadas de 19 de julho:

Primeiros quadros — Courts do Andarahy A. C.

Segundos quadros — Courts do Fluminense F. C.

Botafogo x Flamengo — Adiadas de 2 de agosto:

Primeiros quadros — Courts do Botafogo F. C.

Segundos quadros — Courts do C. R. Flamengo.

Carioca x Brasil — Adiadas de 9 de agosto:

Primeiros quadros — Courts do Carioca F. C.

Segundos quadros — Courts do S. C. Brasil.

S. Christovão x Vasco da Gama — Adiadas de 9 de agosto:

Primeiros quadros — Courts do São Christovão A. C.

Segundos quadros — Courts do C. R. Vasco da Gama.

Basketball

INICIA-SE NA PROXIMA SEMANA O CAMPEONATO BRASILEIRO

Está marcado para o proximo dia 18 do corrente o inicio da disputa do Campeonato Brasileiro de Basketball relativo ao anno corrente.

As inscripções reuniram o concurso das representações do Districto Federal, S. Paulo, Minas Geraes e Estado do Rio, o que contribuirá, certamente, para que o certamen seja animado.

A tabella dos jogos está assim organizada:

Em São Paulo

Dia 18 do corrente — Liga Athletica Riograndense x Federação Paranaense de Desportos.

Dia 20 — Vencedor do jogo do dia 18 x Federação Paulista de Bola ao Cesto.

No Rio

Dia 23 — Liga Mineira de Desportos Terrestres x Associação Fluminense de Esportes Athleticos.

Dia 25 — Vencedor do jogo do dia 23 x Associação Metropolitana de Esportes Athleticos.

Dia 28 — Final — Vencedor do jogo do dia 20 x Vencedor do jogo do dia 25.

Bilhar

CAMPEONATO DO DISTRICTO FEDERAL

A exemplo do que fez o anno passado a Associação de Bilhar Carioca, com o apoio da Companhia Brunswick do Brasil, resolveu disputar-se nos salões da sua séde social, á avenida Rio Branco e rua Bittencourt da Silva, 21, primeiro andar, o Campeonato de Bilhar do quadro do Districto Federal, dentro das regras internacionaes, em provas de 400 pontos 18|2, com grande premio ao vencedor e premio ao segundo e terceiro collocados.

As inscripções estão abertas a todo bilharista forte, residente nesta capital, com as reservas que presidiram as do anno passado, e as provas serão iniciadas ás 20 horas do dia 20 do corrente.

Já se inscreveram oito dos melhores bilharistas do Rio de Janeiro.

A gerencia da A. B. C. está ás ordens de todos os interessados, para informações sobre trenos, condições, etc.

Remo

O ANNIVERSARIO DO GRUPO DOS GARRAFAS

No proximo sabbado, os magestosos salões da Associação Brasileira de Imprensa, abrir-se-ão para o grande baile, que o Grupo dos Garrafas, filiado ao C. R. Boqueirão do Passeio, realizará em commemoração ao seu primeiro anniversario de fundação.

A directoria do grupo, não poupará esforços, no sentido de que esta elegante festa agrade aos convidados, pois pelo interesse e anciedade que reinam em torno da mesma, é de esperar que alcance um successo invejavel, augmentando assim o numero dos já conseguidos por este grupo.

Foram contratadas duas excellentes jazzs, que das 22 horas ás 4 horas da madrugada, tocarão incessantemente, o que não permittirá aos apreciadores da

RHEUMATISMO! SYPHILIS!
JA' EXISTE O
ELIXIR "914"
O VERDADEIRO DEPURATIVO
(33078)

dansa, um momento de descanso.

Será exigido o traje de rigor para cavalheiros, e para damas traje de baile.

Os socios e admiradores do Boqueirão, terão entrada com suas exmas. familias, mediante convites que estão sendo distribuidos na séde do club, todas as noites, das 8 ás 10 horas.

Gymnastica

O FESTIVAL DE MADAME NARUNA

Mme. Naruna Sutherland, conhecida professora de educação physica na nossa sociedade, realizará com suas discipulas, no proximo dia 18 do corrente, seu festival de arte no Theatro João Caetano, ás 9 horas da noite.

Constarão do programma numeros de grande interesse para o nosso meio artistico entre elles "A Floresta Encantada" e "Arirê e o Passaro Ferido", com musica de Charley Lachmund, sendo esta ultima sobre motivos indigenas brasileiros. Tambem faz parte do programma um grande bailado baseado na gymnastica expressionista allemã.

No anno passado, mme. Naruna visitou os Estados Unidos, onde cursou a Colombia University e a Escola de Albertina Rasch, sendo esta a primeira apresentação de suas alumnas, depois de sua volta.

Box

A LUTA RODRIGUES x LEDOUX PROMETTE SER INTERESSANTE

Poucos dias nos separam do importante combate que será realizado no ring do Colyseu Internacional de Box, á praça da Republica. Sabbado, á noite, teremos, frente a frente, os dois adversarios da reunião promovida pela Empresa Nilles & Hernandez. Antonio Rodrigues, nome que dispensa elogios, porque as suas sensacionaes performances são recentissimas, vae bater-se com Angel Ledoux, um francez de cartel muito recommendavel e que tem como qualidade essencial uma bravura que chega á temeridade, unida á uma aggressividade notavel. Possue o instincto combativo bem disciplinado, o que resulta empregar-se a fundo nos momentos necessarios, não agindo sem um plano preconcebido. Rodrigues é o que todos sabemos: uma esplendida constituição de athleta servindo a um temperamento de lutador innato. Não é homem que perca a serenidade. Possue um controle perfeito de seus nervos, não se precipita e sabe quando deve fazer a sua sempre perigosa offensiva.

O combate de depois de amanhã, sabbado, será, por isto, verdadeiramente empolgante. Os contendores se equivalem em força e valentia, tornando-se difficil um prognostico acerca do resultado que poderá ter a grande luta. Se Rodrigues possue o segredo dos knock-outs espectaculares, Ledoux tem, egualmente, a volupia dos choques dramaticos. Desta affinidade de temperamentos terá fatalmente de surgir, cada vez mais forte, o desejo de uma victoria que não permitta a menor resalva. Um ou outro terá que se impor definitivamente, obtendo uma victoria rotunda, um triumpho absoluto, um successo indiscutivel.

Eis porque o match Antonio Rodrigues x Angelo Ledoux promette ser o maior combate de box de 1931. Ledoux dominou Italo, que era, até então, considerado como o homem capaz de obrigar Rodrigues a passar máos quartos de hora. Deante disto, o francez se collocou como o unico contendor de Antonio Rodrigues e acerca das suas qualidades combativas, teremos, sabbado, uma demonstração categorica. Rodrigues, orientado pela velha experiencia de Caverzasio, quer conservar-se na leaderança de sua categoria, e fará tudo o que puder para vencer a Ledoux por knock-out. Este, cheio de enthusiasmo pelo combate que ora se annuncia, vae subir ao ring certo de que descerá aureolado pelo triumpho. Quem vencerá, portanto? Rodrigues ou Ledoux? Ledoux ou Rodrigues? Eis a incognita que só terá solução na noite de sabbado, no ring do confortavel Colyseu Internacional.

A prova de semi-fundo será jogada entre Rubens Soares, campeão carioca, e o paulista Victor Manini, um pugilista elegante que tantos applausos tem obtido em rings cariocas. Rubens está perfeitamente trenado e disposto a infligir uma derrota seria a Manini. Este, segundo informa Caverzasio, está em condições magnificas, tendo muita chance de contrariar as pretenções do campeão carioca. Será uma luta boa, esta, que será pontilhada de phases emocionantes.

O programma geral ficou assim organizado:

AMADORES

Haverá uma unica luta de amadores, que será disputada por Rodrigues Lima, portuguez, invicto, e Laurentino Motta, brasileiro. Em 5 rounds de 2 minutos.

PROFISSIONAES

1ª luta — Victor Nilles, allemão x José Alves, brasileiro. Em 6 rounds de 3 minutos.

2ª luta — Balthazar Cardoso x Fernandes da Silva (Canhoto), ambos brasileiros. Em 8 rounds de 3 minutos.

3ª luta — Revanche — Tavares Crespo, ex-campeão de Portugal x Tony Santos, brasileiro. Em 8 rounds de 3 minutos.

4ª luta — Principal — Rubens Soares, campeão carioca dos meio-medios x Victor Manini, paulista. Em 10 rounds de 3 minutos.

Prova de fundo — Antonio Rodrigues, a maior figura do pugilismo brasileiro na classe dos medios x Angelo Ledoux, o aggressivo e terrivel "pegador" francez, que, ha pouco, dominou Hugo Italo, até então considerado o unico adversario temivel de Antonio Rodrigues. Em 10 rounds de 3 minutos.

O local — O grandioso espectaculo de sabbado será effectuado no Colyseu Internacional de Box, á praça da Republica. O Colyseu está situado num ponto magnifico optimamente servido de conducção. Os assistentes terão a qualquer hora bondes e automoveis, não perdendo tempo á espera dum vehiculo que os leve á casa. Além disso, o Colyseu é inteiramente coberto, bastante amplo e completamente ventilado. O publico assistirá confortavelmente os combates sem receio do tempo. Um bar funccionará no interior do Colyseu, de modo que os espectadores poderão tomar seus refrigerantes sem incommodos.

A chuva não impedirá a realização do espectaculo de sabbado, porque, como dissemos, o Colyseu é coberto e offerece o maior conforto.

A Empresa Nilles & Hernandes resolveu, attendendo ao interesse que esta importante reunião está despertando, cobrar preços populares. Os portões serão abertos mais cedo, afim de que não haja atropelos na acquisição dos ingressos.

Os Effeitos Malevolos do Espiritismo

Leiam no livro "Espiritismo e Loucura", pelo dr. Xavier de Oliveira. Preço de cada exemplar 6$000 e pelo Correio 6$600. Editor: A. COELHO BRANCO FILHO — Rua Lavradio, 60.

Tambem á venda em todas as Livrarias do Brasil. (51493)

PELA MARINHA MERCANTE

O "PEDRO I" VAE SAIR

O paquete "Pedro I", do Lloyd Brasileiro que se encontra ha longo tempo encostado nas officinas do Mocanguê, vae sair em viagem para o norte afim de receber um carregamento de assucar.

Commandará o referido vapor o capitão Henrique Santos, estando a partida marcada para o proximo dia 14 do corrente.

VEM AHI O "ALMIRANTE ALEXANDRINO"

No proximo sabbado deverá chegar de sua viagem á Europa o paquete "Almirante Alexandrino", do Lloyd.

Consta que tanto o commandante como o commissario desse paquete desembarcarão logo que cheguem a este porto. O commandante, que é o piloto Tasso Napoleão, tem apenas um habeas-corpus para commandar, e o actual capitão do Porto quer cada "macaco no seu galho".

Quanto ao commissario, segundo suas declarações, elle vae trabalhar junto ao actual director de quem é amicissimo.

Esperemos pela chegada do referido navio para ver em que param as modas.

UMA CARTA DO SR. LENHO

Do sr. Manoel Soares Lenho, actualmente em Espozende, Portugal, recebemos a seguinte carta, que nos chegou ás mãos por via aerea:

"Sr. redactor. — Está escripto que eu não posso me recolher ao silencio. Mesmo longe do Brasil, afastado desse ambiente que me absorveu durante 20 annos, não posso deixar de trocar idéas com os leitores desse grande jornal. Daqui de Espozende, onde refresco os brandaes e descanso das labutas do mar brasileiro, estou ao par do que se passa por ahi. Sei até muita coisa que é ignorada pela maioria dos maritimos. Não desconheço os principaes factos occorridos na marinha mercante e especialmente no Lloyd Brasileiro.

Sou capaz de apostar que tem muita gente "papando mosca", pensando que os Aras" vão ser incorporados ao Lloyd. Pura illusão. Pagando ou não pagando o Lage o valor delles, jamais o Lloyd abiscoitará os referidos navios. No dia em que mudar a côr de caixão de defunto que elles ostentam na chaminé, a bandeira da pôpa tambem mudará. Percebeu? Voltam para a Italia...

Do Lloyd, então, eu sei coisas mais interessantes. Recebi, por exemplo, uma copia da lista que o commandante Firmino levou do Havre.

Esta lista consta de 27 nomes de officiaes da Armada, reformados, aposentados, invalidados e até exonerados, todos candidatos a logares no Lloyd.

E não tenha duvida, caro redactor, todos serão collocados com ordenados acima de um conto e duzentos por mez. Tambem sei que os funccionarios antigos, alguns com mais de 20 annos de serviço continuam ganhando 500$ e no maximo 800$, emquanto outros felizardos com capa de revolucionarios como um inspector que tem cara de portuguez e que vive a pleitear empregos para os affeiçoados e se dizendo amigo do ministro da Viação, "papa" 1:200$ sem fazer nada; sei tambem que certo italiano cavou o logar de engenheiro de oleos (veja que coisa exquisita) e vae "azeitando" 1:500$ por mez pelo bolso abaixo; tambem não ignoro que um certo coronel Brasil, entendido em coisas do Pará, andou cavando um logar de commissario e acabou pescando uma gorda sinecura de 1:200$. E note-se, como gosto muito do Lloyd acho que tudo isto é ninharia. Comtudo isto elle dá lucro.

E muita coisinha poderia contar, o que não faço para não esgotar o repertorio e ter assumpto para a proxima carta. Aqui fica caro redactor, o vosso leitor de sempre — (a) **Manoel Soares Lenho**".

FORAM DISPENSADOS DOS CARGOS

E obtiveram abono de dois mezes de vencimentos

Pelo ministro da Agricultura foram deferidos os seguintes requerimentos de funccionarios dispensados, pedindo abono de dois mezes de vencimentos, nos termos do decreto n. 19.552, de 31 de dezembro de 1930: Agenor Nogueira de Farias, do Serviço de Industria Pastoril; Alvina Ferreira, Alvina Pereira de Azevedo, Heliodoro Mello, Manoel Ribeiro da Silva, Constancia da Silva, Protazio Paulo, Isidoro Mello, respectivamente, dos Patronatos Agricolas de Pinheiro e Annitapolis.

Ao requerimento de Almir Pires Ferreira, dispensado do cargo de veterinario da Industria Pastoril, o ministro da Agricultura deu o seguinte despacho: "Não tendo sido extincto o cargo occupado pelo requerente, é inapplicavel no seu caso o disposto no paragrapho 1º do art. 1º do decreto n. 19.552. Indeferido."

INFORMAÇÕES UTEIS

PAGAMENTOS

NO THESOURO NACIONAL — Na Primeira Pagadoria serão pagas hoje as seguintes folhas do 10º dia util: Montepio civil da Marinha, de A a Z, e Montepio civil da Fazenda, de A a E.

NA PREFEITURA — Serão pagas hoje as seguintes folhas do mez de outubro: Pessoal administrativo e professores cathedraticos da Escola Normal; guardas municipaes, de J a Z; pessoal diarista em exercicio na Secção de Concessões de licenças para obras particulares; pessoal da revisão de numeração, e o pessoal diarista do Departamento do Material.

GUARDA CIVIL

Serviço para hoje:

Uniforme 3º.

Fiscaes de dia, ao 1º grupo, chefe Victor Hugo, auxiliares Ferreira dos Santos, Magalhães de Almeida, e rondantes Adriano Barreto, Marinho e Alvaro Gomes; ao 2º grupo: Chefe, Oscar de Faria, auxiliares Lisbôa, Nate Sobrinho e rondantes J. R. Gomes, Armando Siqueira e Decleciano; ao 3º grupo: Chefe, Paulo de Carvalho, auxiliares Lincoln Duarte, Odilon Mattoso e rondantes Reynaldo, Hildebrando e Julio Camisão; ao 4º grupo: Chefe, J. Lyra, auxiliares Conrado, José Felippe e rondantes Djalma Leal, Benigno Faria e Hugo Barreto.

Serviço diario: 1º fiscal Antonio de Azevedo Carvalho.

LEILÕES

CASA GONTHIER (filial) — Penhores, no dia 14 do corrente, á rua 7 de Setembro, 195.

LEVY, GOMES & Cia. (filial) — Penhores, no dia 19 do corrente, á rua Luiz de Camões, 4.

C. B. AUREA BRASILEIRA (matriz) — Penhores, no dia 17 do corrente, á Avenida Passos, 11.

A MUTUANTE (S. A.) — Penhores, no dia 19 do corrente, ás 12 horas, á rua 7 de Setembro, 179.

C. B. AUREA BRASILEIRA (filial) — Penhores, no dia 13 do corrente, á rua 7 de Setembro, 187.

CASA GONTHIER (matriz) — Penhores, em 21 do corrente, á rua Luiz de Camões, 45-47.

JOSE' MOREIRA DA COSTA & C. — Penhores, no dia 24 do corrente, no becco do Rosario, 9.

SERVIÇO POSTAL

A Repartição Geral dos Correios expedirá malas pelos seguintes paquetes:

Hoje:

"Darro", para Santos, Montevidéo e Buenos Aires, recebendo impressos até 5 horas; cartas para o interior da Republica, até 5 1/2; idem, idem, com porte duplo, até 6 horas; cartas para o exterior da Republica, até 6 horas.

"Itapagé", Santos, Rio Grande e Porto Alegre, recebendo impressos, até 9 horas; objectos para registrar, até 8 horas; cartas para o interior da Republica, até 9 1/2; idem, idem, com porte duplo, até 10 horas.

"Laguna", para Santos, S. Francisco, Itajahy, recebendo impressos, até 5 horas; cartas para o interior da Republica, até 5 1/2; idem, idem, com porte duplo, até 6 horas.

Amanhã:

"Duque de Caxias", para Bahia e mais portos do norte, recebendo impressos, até 5 horas; objectos para registrar, até 18 horas de 12; cartas para o interior da Republica, até 5 1/2; idem, idem, com porte duplo, até 6 horas.

"Mont Olivia", para Dakar, Las Palmas e Hamburgo, recebendo impressos, até 7 horas; objectos para registrar, até 18 horas de 12; cartas para o interior da Republica, até 7 1/2; idem, idem, com porte duplo, até 8 horas.

b19

"Soret"
TORNA JOVENS OS VELHOS ENFRAQUECIDOS
GRANDE RESTAURADOR da VITALIDADE
(32555)

A MOMENTOSA QUESTÃO DOS TRANSPORTES

O Brasil precisa auferir vantagens dos fretes maritimos que paga aos milhões

A expansão economica do nosso paiz para ser alcançada tem de ser precedida da solução de complexos problemas, um dos quaes segundo já evidenciamos com elementos positivos e indestructiveis é o dos fretes maritimos e fluviaes.

Nenhum paiz póde expandir-se sem possuir frota mercante á altura do vulto de seu commercio exterior. No Brasil, o problema apresenta maior vulto, porque sendo enorme a sua costa, quasi todo o commercio interestadual é feito por cabotagem.

Dahi a premencia de ser resolvido quanto antes a importantissima questão dos transportes maritimos e fluviaes, ante a deficiencia de vapores á altura de nossas necessidades, conseguindo-se, mesmo com sacrificio, unidades que possam dar resultado financeiro, tirando as principaes companhias nacionaes de navegação do estado deficitario em que se encontram.

Ao abordarmos de frente a questão, publicando dados estatisticos positivos, fizemos sentir que pagando o paiz, como pagou o anno passado, a enorme somma de 14.500.000 esterlinos pelo transporte de suas importações e exportações, ouro esse equivalente a cerca de 900.000 contos de réis, sómente 5 °|°, ou sejam 45.000 contos coubessem á arrecadação das companhias nacionaes.

Muita gente ignorava que saisse tanto ouro do nosso paiz para o pagamento de fretes, desequilibrando a balança de contas, concorrendo para a baixa cambial.

O commandante Firmino dos Santos, ora na presidencia do Lloyd Brasileiro, embora não rectificando esses dados, por serem exactos, declarava que não achava pequena a percentagem de 5 °|° cabida ao Brasil, na cifra global.

Estranhamos que s. s. devendo pugnar para a expansão do nosso commercio maritimo haja avançado o absurdo de considerar elevada essa percentagem de 5 °|°.

O que ella é diminuta, ridicula, devendo calar fundo no espirito de quantos almejam o reerguimento economico do Brasil.

Nenhum paiz com o computo de uma exportação e importação como o nosso permittiria que o transporte de milhões de toneladas fosse em 95 °|° feito em navios estrangeiros, concorrendo para a evasão do capital ouro.

Se fosse justa a opinião do illustre commandante a Inglaterra talvez se contentasse com 10 °|° dos fretes de todo o seu commercio exterior, consentindo que outras bandeiras dominassem os seus portos. Os Estados Unidos não favoreceriam tanta a sua navegação, mantendo forte proteccionismo de suas construcções navaes e outros paizes deixariam os estranhos carregar sua producção e as importações.

Não ha logica contra os nossos argumentos, que nos levam a repisar que o "Lloyd Brasileiro" só se salvará se a sua frota fôr renovada com a acquisição de unidades efficientes, lucrativas, encostando-se, como ferro velho, mais de metade de sua frota actual, composta de navios com mais de vinte annos de vida accidentada.

SO' UM
UNIC
INSECTICIDA
UNIC
E' UNICO

(32757)

NOTICIAS DA GUERRA

Foi transferido no quadro de contadores o capitão Gabriel Menna Barreto do 7º regimento de infantaria (Santa Maria) para o 4º de artilharia montada (Itu').

— Foi approvado o acto do director do Hospital Militar de Curityba, internando no Hospital de Nossa Senhora da Luz o soldado do 5º batalhão de caçadores João Soppa.

— Foram transferidos: no quadro de intendentes, o coronel Reynaldo Francisco Lourival, da Commissão Central de Requisições (Capital Federal), para as Commissões Technicas da Directoria de Intendencia da Guerra (Capital Federal) e o tenente-coronel Emilio Fernandes de Souza da chefia do serviço de Intendencia da 5ª região militar (Curityba) para a referida Commissão.

Foi mandado servir o capitão medico dr. Matheus de Lemos na Escola Militar (Realengo).

— Foram mandados incluir no quadro de sargentos escreventes do Exercito: sargentos ajudantes Francisco Cornelio de Moura, Ulysses de Oliveira Santos, Theodosio José Barbosa, José Maria da Silveira Vilhena; 1ºs sargentos Othelino Brasil de Oliveira, Waldemar Von Wrenden, Segismundo José de Souza Filho; 2ºs sargentos Aggêo Henrique de Souza, Tabyra Leoncio de Carvalho Lemos, Milciades Ferreira da Cunha, José Schwartz Wilson, José Baptista da Silva e Fernando Cardoso; 3ºs sargentos Casemiro Leopoldino Lamin, Mendo Waltz Machado e Victor Emmanuel Rabello das Neves Filho.

Na Instrucção Publica

O director geral assignou, hontem, portarias designando a adjunta de 2ª classe Maria José Verissimo Guimarães para a 2ª escola mixta do 13º districto; a coadjuvante de ensino Beatriz Gonzaga para o 1º curso popular nocturno feminino do 3º districto e o servente do proprio municipal Manoel Antonio Lopes para ter exercicio na Directoria Geral.

— Sub-Directoria Administrativa — Exigencias:

Na 1ª secção — Euzebia de Santiago Mascarenhas — Apresente nesta secção seu titulo de jubilação para o respectivo registro.

Na 3ª secção — Joaquim Rodrigues do Nascimento — Apresente o titulo de designação para servente do proprio municipal.

Na 4ª secção — Eliceile van den Haert de Beltran (Curso Belgica) — e Cesarina Berger Neves (Curso Sta. Thereza) — Compareçam a esta secção para esclarecimentos.

DECLARAÇÕES

AUG.: E RESP.: LOJ.: CAP.: Fraternidad Española

Sess.: Econ.: no dia 12 do corrente, ás 20 horas. O Irm.: Ven.: pede a presença de todos os Irm.: do qdr.: para essa Sess.: de interesse vital da Off.: — **P. Hortola, 7.: Secret.: Adj.:** (G 11289)

A' PRAÇA

Communicamos a esta praça e as demais que, nesta data conforme modificação de contrato submettida a registo na Junta Commercial, retira-se da firma L. Blumenthal & Cia., na melhor harmonia e pago o satisfeito de seus haveres, o sr. Domingos Gaboni; e, bem assim, que passa a fazer parte da sociedade o sr. Alvaro Blumenthal.

Communicamos, igualmente, que a firma continuará a girar sob a mesma razão social de **L. Blumenthal & Cia.**, ficando a cargo dos socios actuaes Luiz Blumenthal e Alvaro Blumenthal a responsabilidade do activo e passivo.

S. Paulo, 5 de Novembro de 1931. — **L. Blumenthal & Cia. — Domingos Gaboni.** (G. 10760)

Realizando-se no dia 16 do corrente o 46º sorteio das apolices de Rs. 5:000$000, emittidas com a clausula de amortizações semestraes, convidamos os Srs. segurados e o publico a assistir a este acto, que terá logar ás 14 horas na Agencia Metropolitana da Companhia, á Avenida Rio Branco, 157, 2º andar.

Rio de Janeiro, 10 de Novembro de 1931. — **A Directoria.** (35233)

Pelo presente edital, torno publico que extraviou-se o conhecimento da "Caixa de Depositos e Cauções", n. 409 de 18 de Dezembro de 1918, da caução feita na Thezouraria Geral do Thesouro Nacional por Joaquim Machado de Mello, da quantia de Rs. 10:000$000, representada por dez apolices da Divida Publica ao portador, ns. 13.785|7; 11.250; 16.253|8, da Lei numero 3232 de 1917, tornando-o, sem effeito caso venha o mesmo a apparecer. — O inventariante, **José Paulo Soares.** (G 12097)

BRINQUEDOS
Grande e escolhido sortimento dos mais engenhosos brinquedos. Automoveis, Patins, Velocipedes, Patinete, Rema Rema, bicyclettes. Façam seus presentes revelando fino gosto. Jogos infantis, brinquedos com corda, bichos de pellucia, riquissimas bonecas e os mais lindos bebés do mundo. Não comprem sem conhecer o nosso stock e as vantagens dos nossos preços.
ALFREDO PAVAGEAU
Rua da Carioca, Nº. 5
(12934)

VENDE-SE
muito em conta, no Centro da Capital, Um Cinema com grande frequencia, com todas installações sonóras, mobiliario, palco e mais dependencias. E' licenciado e está em funcção. Informações com F. Labouriau & Cia., Rua Buenos Aires n. 113-I. Teleph. 3-3251. Caixa Postal 2727
(F 20890)

Hotel Pensão Milton
Aluga-se quartos para familias e cavalheiros; proximo aos banhos de mar. Rua Marquez de Abrantes n. 26.
(G 12078)

PARA TODA e QUALQUER DÔR
LINIMENTO GAÚCHO
(33134)

OURO 8$
Joias velhas, prata, platina, compram-se e paga-se bem.
Joalheria Raphael. Tel. 3-0794
RUA S. JOSE' 43
(G 10534)

APARTAMENTOS
Com todo o conforto moderno. Diversos tamanhos e preços. Alugam-se á rua das Laranjeiras numero 371.
(P 09617)

Cintas para Senhoras
Soutien-gorges, cintas de elastico e tecidos, feitas e sob medida, especialidade em cintas MODELADORES. Facilita-se o pagamento. — Rua Visconde de Itauna n. 145, loja. — Telephone 4—1462. — Praça Onze de Junho — CASA MME. SARA.
(G 09649)

IMPERIAL HOTEL
Dispõem-se de amplos e arejados quartos e salas, para familias e cavalheiros, com agua corrente, optimo passadio. — Preços modicos; á rua do Cattete, 186.
(G 10768)

ESCRIPTORIO
Aluga-se excellente salão e sala em primeiro andar. Rua Theophilo Ottoni n.º 76 esquina Avenida Rio Branco. Chaves na Mala Real Ingleza 51/55, Avenida Rio Branco.
(G 12095)

SALA DE JANTAR
Vende-se uma mobilia para sala de jantar, em perfeito estado, constando de tres peças, uma mesa e 12 cadeiras. Vêr e tratar á Rua de Copacabana 960. (das 14 ás 17 horas). (G 12109)

OFFICES TO LET
Spacious offices on the first floor of Rua Theophilo Ottoni n.º 76 corner of Avenida Rio Branco. Apply to The Royal Mail Steam Packet Company, Avenida Rio Branco 51/55. (G 12095)

SÃO CLEMENTE, 492
Aluga-se este confortavel predio; póde ser visitado das 15 ás 18 horas. (G 12030)

VENDEDORES
De ambos os sexos precisamos. — Artigo de facil collocação, novidade e muita efficiencia. — Avenida Rio Branco n. 91, 8º andar, sala 10, sr. LEMOS.
(G 10593)

CAMAS TURCAS
Desde 18$000, com pés torneados. Colchões a preços especiaes, para pensões e hoteis. R. Riachuelo, 199. Tel. 2-4363.
(F 29786)

Archivos KARDEX
Vendem-se ainda não usados; preços de occasião; á rua de São Bento n. 10, sobrado.
(G 09693)

OURO
Compra-se ao cambio do dia com a maxima seriedade pratarias antigas e joias com brilhantes, fazem-se boas offertas.
Transformam-se, concertam-se e trocam-se joias e relogios, officinas proprias.
SERRINHA, BATISTA
Rua Uruguayana n. 26 - Esquina da rua 7 de Setembro
(G 10737)

Malas para Viagens
desde 12$000, só na fabrica. Rua São Pedro, 226, proximo á Av. Passos.
(G 10228)

AVISO UTIL
CAFÉ AGUIA
Este saboroso café encontra-se á venda, d'oravante, na rua da Carioca, 76.
Annexo ao Café Paulista
(35023)

ENCERADEIRA Alfa
NÃO CONSOME ENERGIA ELETRICA
RASPA
DISTRIBUE CERA
LUSTRA
MINIMO ESFORÇO
MAXIMA EFICIENCIA
ECONOMICA
VENDAS A PRAZO
PAT. 19223
S. DUMONT
AV. RIO BRANCO, 91 - 8º ANDAR
TEL. 3-1071 - RIO DE JANEIRO

(33661)

RUA VISCONDE DA GAVEA
Vende-se os predios de ns. 36 a 42 desta rua, com grande área de terreno, que se presta a construcção de vulto. Informa-se no Banco Allianca do Rio de Janeiro, rua da Alfandega, 32.
(G 09946)

Chapéos de Senhora
Vende-se feitos e carapuços, á rua da Constituição n. 4, sobrado.
(G 12108)

Pastas de couro á 6$000
Só na fabrica. — Rua de São Pedro n. 226, proximo Avenida Passos.
(G 09910)

ARCHIVOS RONEO
Por metade do seu valor actual, vendem-se 5, em bom estado, sendo 3 de 9 gavetas, com capacidade para 432 cartões cada um e 2 de 18 gavetas e capacidade para 1.008 cartões. Vêr e tratar com Isidro, neste jornal.
(34790)

As Tosses, Bronchites, Constipações e Catarrho pulmonares desapparecem com o TONICO
Vinho Creosotado
do pharmaceutico
JOAO DA SILVA SILVEIRA
(33126)

TRANSFORMADORES
Para radio — todos os typos da "THORDASOH". Potencial e de série, vendem-se. 2—8463. — Gusmão.
(F 29897)

Ferragens ou Bazar
Proprio para este ramo de negocio, aluga-se o predio assobradado da praça das Nações n. 74, estação de Bomsuccesso; trata-se á rua Marechal Floriano Peixoto n. 142, Café Cruzeiro.
(G 10759)

Piano Bluthener
Vende-se 1 allemão, bonito modelo, está novo, barato, por viagem. Rua S. Francisco Xavier n. 449 — Maracanã.
(G 12119)

HENNÉLINE
A base de Henné. Unica tintura para cabellos, inoffensiva, em todas as côres. Caixa 15$000; mais 2$000 pelo Correio. A' venda em todas as Perfumarias, Drogarias e Pharmacia — R. DA CARIOCA, 12, sobrado. Tel. 2-1551. Mme. AUGUSTA.
(G 12117)

Tem callos?
Dôres nos joanetes?
Use CALLENO
DEP.:
V. Silva & Comp.
Rua Assembléa, 34 — Rio.
(32142)

OURO
PAGA MAIS
Joias, brilhantes, prata e platina, compra-se.
R. Uruguayana 77
(G 12105)

ACTOS RELIGIOSOS

Joaquim Carvalheiro da Costa

✝ Felicie Carvalheiro, Alfredo Simões, Chiquita Teixeira Simões, Lise Teixeira Simões, Joaquim Simões, Julia Valle Simões, Anthero Simões, Cesar Augusto Simões e Ezequiel Carvalheiro communicam ás pessoas de suas relações e amizade o fallecimento de seu extremoso esposo e querido tio JOAQUIM CARVALHEIRO DA COSTA, convidando-as a acompanhar o seu enterro, que se realizará hoje, saindo o feretro ás 10 horas, da Beneficencia Portugueza, para o cemiterio de São João Baptista. (G 10699)

Dr. Custodio José Ferreira Martins

✝ Georgina Dodsworth Martins, Jorge Dodsworth Martins e senhora, Luiz Dodsworth Martins, senhora e filhos convidam aos parentes e amigos a assistirem á missa que será rezada em intenção a seu saudoso marido, pae e avô DR. CUSTODIO JOSE' FERREIRA MARTINS, no altar-mór da egreja de S. Francisco de Paula, ás 10 horas de amanhã, sexta-feira, 13 do corrente. (G 10716)

Cel. Antonio José Leal

✝ Dario Leal na impossibilidade de agradecer directamente aos amigos que pessoalmente, por telegrammas, cartas e cartões testemunharam o seu pezar e compareceram ao enterro de seu idolatrado pae Cel. ANTONIO JOSE' LEAL, pela presente assegura a todos eterna gratidão e communica que a missa de setimo dia será celebrada hoje, quinta-feira, 12 do corrente, ás 10 horas, no altar-mór da egreja de S. Francisco de Paula. Pelo comparecimento a esse acto de religião antecipa agradecimentos. (G 12093)

Cel. Antonio José Leal

✝ Julia Gomes Leal, filhos, netos, noras e genros e demais parentes, na impossibilidade de agradecerem directamente aos amigos que pessoalmente, por telegrammas, cartas e cartões testemunharam o seu pezar e compareceram ao enterro do seu idolatrado esposo, pae, avô e sogro Cel. ANTONIO JOSE' LEAL, pelo presente asseguram a todos eterna gratidão e communicam que a missa de setimo dia será celebrada hoje, quinta-feira, 12 do corrente, ás 10 horas, no altar-mór da egreja de S. Francisco de Paula. Pelo comparecimento a esse acto de religião antecipam agradecimentos. (G 12092)

LUTO Syst. DAVID FERRO TINGE BOLSAS, LUVAS e CALÇADOS. R. DA CARIOCA, 44, Loja. — Tel. 2-0121.
(32931)

Santa Casa de Misericordia

✝ De ordem do nosso prezado Irmão Provedor, convido todos os Irmãos para assistirem na egreja da Misericordia, nos dias 13 e 14 do corrente mez, ás 10 horas, os suffragios das almas dos nossos Irmãos Bemfeitores.

Secretaria da Santa Casa da Misericordia, em 4 de novembro de 1931. — O escrivão, Luiz Antonio de Medeiros. (35016)

Justiniano Pinto Martins

(LISBOA)

(EX-FUNCCIONARIO DA CAIXA ECONOMICA)

✝ Francelina de Souza Martins e filhos, agradecidos, convidam os seus parentes e amigos para assistir á missa de trigesimo dia do passamento de seu fallecido esposo e pae JUSTINIANO PINTO MARTINS, que será celebrada amanhã, sexta-feira, 13 do corrente, ás 9 horas, na capella de N. Senhora da Victoria, na egreja de S. Francisco de Paula. (F 29896)

CASAL-3$500
Cretone para lençóes de casal, artigo sem preparo, A NOBREZA está vendendo emquanto ha, a 3$500 o metro. Uruguayana 95.
(34797)

SÓ-12$900
Stores de renda, artigo de luxo, feitos no Norte, a NOBREZA está vendendo durante alguns dias a 12$900, aproveite emquanto ha. Uruguayana 95.
(34794)

JA' CHEGARAM!
12$900
STORES DO NORTE
A NOBREZA
Avisa ao publico, que acaba de receber uma remessa dos stores de renda, artigo do Norte, que venderá a titulo de reclame a 12$900.
Medem 1,40 x 2,50, e são de um realce estupendo!
Aproveite em quanto ha!
95, URUGUAYANA, 95
(35201)

ANNUNCIOS

FOLHA DA MANHÃ — S. Paulo — FOLHA DA NOITE
MIL CONTOS EM PREMIOS
O maior sorteio realisado na imprensa brasileira concorrendo assignantes e leitores. A empreza jornalista que tem maior numero de assignantes espalhados em S. Paulo, Paraná, Minas, Estado do Rio e D. Federal. Assignaturas: começando desde já e terminando a 31-12-32: FOLHA DA MANHÃ, 50$ — FOLHA DA NOITE, 40$. Leiam nas "Folhas" a relação dos premios.
GRANDES PROPAGANDAS GRANDES DESCONTOS
Annuncios e assignaturas na Succursal — Praça Floriano, 19, 4º, s. 31. — Telephone 2-2859.
RIO DE JANEIRO
(35244)

Livraria Alves
Livros collegiaes e academicos. — RUA DO OUVIDOR, 166
(32912)

Instituto Medico-Cirurgico de S. Christovão
Dr. Carlos Liberalli — 8 ás 11 hs. e das 13 ás 14 horas. Noite: 3ª, 5ª e Sab. ás 19 hs.
Dr. Waldemar C. Silva — 14 ás 17 horas. Noite: 2ª, 4ª, 6ª feiras, ás 19 horas.
Dr. Santos Jordão — 17 ás 19 horas. Enf. Fragosina Bandeira.
Dr. Sylvino A. Costa — Cirurgião Dentista, das 9 ás 12 e 14 ás 20 horas. Telephone 8-2389. Rua Bella, 138.
(G 10721)

DR. BEAUGENDRE
Caixa Postal 862 — Porto Alegre — R. G. do Sul, remetterá, discretamente e acompanhado de um Graphico viril, o seu valioso folheto "IMPOTENCIA VIRIL E FRIEZA FEMININA", a quem o pedir.
(31646)

ANNO NOVO
ROUPAS NOVAS
A 10$, 20$, 30$, 40$ e 50$!... Superiores e Elegantes Ternos de Roupa, ou 2 Cortes de lindas e modernas Casemiras Inglezas e por 7$, 14$, 21$, 28$ e 35$!... de lindas e modernas Casemiras Nacionaes, nos 6 sorteios de cada semana, no Club de Roupas da Alfaiataria Ferreira, rua do Ouvidor 56, sobrado, a prestações semanaes de 10$000 e de 7$000, com direito a sorteios todos os dias!...
(34787)

DEPOSITO
Aluga-se um novo armazem nos fundos do predio da Avenida Mem de Sá n. 197, proprio para deposito ou officinas. Entrada independente. Aluguel modico. Tratar á rua Gonçalves Dias numero 73, 1º andar. (G 10719)

OURO
Não se illudam, quem melhor paga é na
RUA DO OUVIDOR, 55
(Esquina de 1º de Março)
(34026)

UMA GRANDE NOVIDADE
Envie-nos 1$200 em sellos que lhe faremos remessa de uma carteira do "Papel-Sabão" a maior novidade deste seculo.
REISCH & COMP.
Rua Rodrigo Silva 11-2º andar
(34320)

TORNO — mecanico
SERRA — circular
FURATRIS — de madeira de corte.
TALHA — patente de 4 Tas.
Vende-se: Av. Rio Branco, 117 S. 415.
THEODOLITO — italiano
NIVEL — "Gurley" "18"
Vende-se: Av. Rio Branco, 117 — S. 415. —
(G 12084)

DIVORCIO NO URUGUAY
Divorcio absoluto, convercão, desquite, novo casamento
Inform. sr. CICCA
Aven. RIO BRANCO, 77-3º and.
Caixa Postal 1494 - RIO
(34122)

ESCRIPTORIOS
Claros e arejados, com sala de espera, luz, limpeza, telephone e criado, das 8 ás 6. R. Ouvidor n. 56, 1º.
(34164)

APPARTAMENTO
Bôa occasião
Uma senhora que se retira para Europa, vende um pequeno e luxuoso appartamento recentemente mobiliado com moveis modernos. Para ver de 3 ás 6 horas. Praça Marechal Floriano n. 19, appartamento 66, 7º andar. — Telephone 2—6735. (G 12047)

ALUGAM-SE
bons e perfeitos pianos, desde 30$000 mensaes. Tambem concertam-se, afinam-se. — CASA DIEDERICHS — Praça Tiradentes n. 83. (34711)

"QUEIJO FONTINA"
O MELHOR DE MESA
(33146)

VESTIDOS
a 950 rs.!
Será verdade que A' NOBREZA está liquidando um colossal lote de vestidos para creanças de diversas edades, em tricolines, opalas, voiles, etc. a 950 rs. cada um? Se não acredita; venha quanto antes, para póder escolher e certificar-se!
São saldos de balanço, verdadeiras pechinchas! Ha tambem em saldo, vestidos para meninas ou mocinhas, em mimosos voiles, que são vendidos a 3$500! Nem paga o feitio!...
95 — URUGUAYANA — 95.
(35025)

APPARTAMENTO
Traspassa-se um, bem proximo ao Lido, á rua Duvivier n. 28, Appº. 1, Copacabana. Tratar no mesmo.
(G 11116)

OPPORTUNIDADE UNICA
CHEVROLET DESTE ANNO
Vendemos um Chevrolet de 1931, usado apenas em demonstrações com freguezes. Está em perfeito estado. Preço modico. Facilita-se o pagamento. Tratar com W. S. EVILL Rua 13 de Maio, 64-C.
(35240)

Cura agradavel
das azias
SAL DE FRUCTA"
ENO
"FRUIT SALT"
MARCA REGISTRADA

(34150)

CURA DA TUBERCULOSE
SANATORIO DE PALMYRA
PALMYRA - MINAS GERAES
Altitude 900 mts.
Todos os recursos da sciencia — Conforto moderno — Curas admiraveis
Informações: PRAÇA FLORIANO 55-3º — Tel. 2-2670
(33927)

AMARELLÃO-OPILAÇÃO
Tratamento seguro e garantido com os comprimidos de PHENATOL — considerado ha annos, entre os seus congeneres, o especifico da Opilação. Preparado com productos fornecidos pela firma allemã J. D. RIEDEL — BERLIM — BRITZ. Não exige dieta nem purgantes. A cura é confirmada pelo exame das fezes.
Com o emprego do — PHENATOL — e em seguida dos comprimidos de — FERRO ORGANICO — tem-se absoluta certeza da cura da Opilação e da Anemia produzida por essa molestia. A' venda em todo o Brasil. Correspondencia — Caixa Postal 2208 — Rio. (33154)

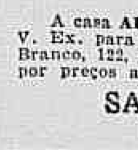

PROPRIEDADES CURATIVAS!
Attesto que tendo empregado na minha clinica o depurativo "ELIXIR DE NOGUEIRA" do Pharm. Chim. João da Silva Silveira, observei as suas propriedades curativas maravilhosas nas diversas manifestações da syphilis. Bahia, 9 de Janeiro de 1926. — Dr. Adolpho B. de Mendonça. — (Firma reconhecida).
(32509)

PIANOS NOVOS
BLUTHNER—PLEYEL—GAVEAU
PREÇOS ABAIXO DO CUSTO
DESDE RS. 4:000$000
A casa ARTUR NAPOLEÃO tem a honra de convidar V. Ex. para visitar seu estabelecimento á Avenida Rio Branco, 122, para vêr seu stock" de pianos novos que vende por preços abaixo do custo, até o fim do anno.
SAMPAIO ARAUJO & CIA.
AVENIDA RIO BRANCO, 122
CAIXA POSTAL 536 Fone 2-8540
(33138)

A VIDA COMMERCIAL

CAMBIO

(RIO)

Para cobranças e remessas vigoraram, hontem, as seguintes taxas:

NA ABERTURA

Sobre Londres a 90 d/v..... 4 1/128
Sobre Londres á vista...... 3 119/128

A' TARDE

Sobre Londres a 90 d/v..... d d
Sobre Londres á vista...... 3 59/64

Dinheiro na abertura

		90 d/v
Londres	—	58$900
Nova York	—	15$690
		A' vista
Londres	—	60$170
Paris	—	$617
Allemanha	—	3$700
Nova York	—	15$850
Italia	—	$811
		CABO
Londres	—	60$610
Nova York	—	15$910

Dinheiro á tarde

		90 d/v
Londres	—	59$100
Nova York	—	15$690
		A' vista
Londres	—	60$290
Paris	—	$617
Allemanha	—	3$700
Nova York	—	15$850
Italia	—	$811
		CABO
Londres	—	60$730
Nova York	—	15$910

Tabella do Banco do Brasil

		A 90 d/v
Londres	4 1/128 a (59$883)-(60$000)	4 d
Nova York		
Canadá	—	—
Paris	—	—
		A' vista
Londres	3 119/128 a 3 59/64 (61$073)-(61$195)	
Paris	—	$639
Nova York	16$100	—
Italia	—	$847
Canadá	—	—
Belgica (ouro)	—	2$300
Belgica (papel)	—	—
Montevidéo	—	7$460
Buenos Aires (peso papel)	—	4$400
Buenos Aires (peso ouro)	—	—
Suissa	—	3$210
Portugal	—	—
Hespanha	—	1$500
Allemanha	--	3$870

Suecia	—	—
Dinamarca	—	—
Slovaquia	—	—
Vales ouro, por 1$	8$793	—

Cabo

Londres	—	3 115/128 (61$563)
Nova York		—

Taxas para deposito

Libra	—	47$775
Franco	—	$486
Reichsmark	—	2$902
Lira	—	$637
Peseta	—	1$112
Dollar	—	12$329
Franco suisso	—	2$460
Franco belga (ouro)	—	1$724
Escudo	—	$435
Peso uruguayo	—	4$093
Peso argentino (papel)	—	2$885
Florim	—	5$005

Camara Syndical dos Corretores

CURSO OFFICIAL DO CAMBIO

	90 d/v	A' vista
S/Londres	4 1/256 (59$941,463)	3 249/256 (60$412,979)
" Nova York	—	16$100
" Paris	—	$639
" Buenos Aires (peso papel)	—	4$400
" Buenos Aires (peso ouro)	—	—
" Canadá	—	—
" Montevidéo	—	7$460
" Portugal	—	$626
" Italia	—	$847
" Allemanha	—	3$870
" Suissa	—	—
" Hespanha	—	1$502
" Slovaquia	—	—
" Syria	—	—
" Palestina	—	—
" Suecia	—	—
" Noruega	—	3$600
" Dinamarca	—	—
" Japão (yen)	—	—
" Rumania	—	—
" Austria	—	—
" Chile	—	—
" Hollanda	—	—
" Belgica (ouro)	—	—
" Belgica (papel)	—	—
Vales ouro, por 1$	—	8$793

EXTREMAS

Caixa matriz	4 d a	4 1/128
Bancaria	—	—

MOEDAS

Dollars (ouro)	—	—
Dollars (papel)	—	—
Escudos (papel)	—	$660
Florins (papel)	—	—
Francos (papel)	—	$675
Libras (ouro)	—	—
Libras (papel)	—	68$000
Liras (papel)	—	$870
Pesetas (papel)	—	—
Pesos argentinos (papel)	—	—
Pesos uruguayos (ouro)	—	—
Reichsmark (papel)	—	—

MERCADO DE CAMBIO EM SANTOS

SANTOS, 11.

BANCO DO BRASIL

10.14 a.m.:
Banco do Brasil compra a libra a 58$980 e o dollar a 15$690
1.51 p.m.:
Banco do Brasil compra a libra a 59$100 e o dollar a 15$690

CAMBIOS ESTRANGEIROS

LONDRES, 11.
Abertura:

	Hoje	Anterior
LONDRES s/Nova York á vista por £	$ 3.79 1|4	$ 3.81 3|4
" Genova á vista por £...	L. 73.37	L. 73.75
" Madrid á vista por £...	P. 43.37	P. 43.45
" Paris á vista por £.....	F. 96.50	F. 97.12
" Lisboa á vista por mil réis	Esc. 109.75	Esc. 109.75
" Berlim á vista por £...	M. 16.00	M. 16.02
" Amsterdam á vista por £	Fl. 9.39	Fl. 9.44
" Berne á vista por £....	F. 19.42	F. 19.50
" Bruxellas á vista por £	B. 27.19	B. 27.35

LONDRES, 11.
Fechamento:

	Hoje	Anterior
LONDRES s/Nova York á vista por £	$ 3.79.50	$ 3.81.75
" Genova á vista por £...	L. 73.37	L. 73.75
" Madrid á vista por £...	P. 43.37	P. 43.45
" Paris á vista por £.....	F. 96.50	F. 97.12
" Lisboa á vista por mil réis	Esc. 109.75	Esc. 109.75
" Berlim á vista por £...	M. 16.00	M. 16.02
" Amsterdam á vista por £	Fl. 9.42	Fl. 9.44
" Berne á vista por £....	F. 19.40	F. 19.50
" Bruxellas á vista por £	B. 27.20	B. 27.35

LONDRES, 11.
Fechamento

	Hoje	Anterior
LONDRES s/Amsterdam á vista por £	—	—
" Stockholmo á vista por £	—	—
" Oslo á vista por £.....	—	—
" Copenhagen á vista por £	—	—

NOVA YORK, 10.
Fechamento:

	Hoje	Anterior
N. YORK s/Londres, tel., por £.....	$ 3.81.50	$ 3.79.25
" Paris, tel., por F........	c 3.93.12	c 3.93.12
" Genova, tel., por L.......	c 5.17.00	c 5.17.00
" Madrid, tel., por P.......	c 8.78	c 8.78
" Amsterdam, tel., por Fl...	c 40.34	c 40.30
" Berne, tel., por F........	c 19.55	c 19.56
" Bruxellas, tel., por F....	c 13.94	c 13.96
" Berlim, tel., por M......	c 23.73	c 23.73

NOVA YORK, 11.
Abertura:

	Hoje	Anterior
N. YORK s/Londres, tel., por £.....	$ 3.79.75	$ 3.81.50
" Paris, tel., por F........	c 3.93.12	c 3.93.12
" Genova, tel., por L.......	c 5.17.00	c 5.17.00
" Madrid, tel., por P.......	c 8.75	c 8.76
" Amsterdam, tel., por Fl...	c 40.35	c 40.34
" Berne, tel., por F........	c 19.56	c 19.55
" Bruxellas, tel., por F....	c 13.96	c 13.94
" Berlim, tel., por M......	c 23.73	c 23.73

PARIS, 11.
Fechamento:

	Hoje	Anterior
PARIS s/Londres á vista por £.....	—	—
" Italia á vista por 100 L.....	—	—
" Hespanha á vista por 100 P.	—	—
" Nova York á vista por $...	—	—
" Berne á vista por 100 f/s...	—	—

BUENOS AIRES, 11.
Abertura

	Hoje	Anterior
BUENOS AIRES s/Londres, taxa telegraphica, por $ ouro:		
T/venda....................	—	—
T/compra....................	—	—
MONTEVIDÉO s/Londres, taxa telegraphica, por $ ouro:		
T/venda....................	—	—
T/compra....................	—	—

TELEGRAMMA FINANCIAL

LONDRES, 11.

	Fechamento	Anterior
Taxa de desconto do Banco da Inglaterra	6 %	6 %
Taxa de desconto do Banco da França	2 1/2 %	2 1/2 %
Taxa de desconto do Banco da Italia...	7 %	7 %
Taxa de desconto do Banco da Hespanha	6 %	7 %
Taxa de desconto do Banco da Allemanha	8 %	8 %
Taxa de desconto em Londres, tres mezes	5 5/8 %	5 5/8 %
Taxa de desconto em Nova York, tres mezes	3 1/8 % 3 %	3 1/8 % 3 %
Londres, Cambio sobre Bruxellas, á vista por £	F. 27.20	F. 27.35
Genova, Cambio sobre Londres á vista por £	L. 73.50	L. 73.62
Madrid, Cambio sobre Londres, á vista por £	P. 43.37	P. 43.37
Genova, Cambio sobre Paris, á vista por 100 Fcs.	L. 76.15	L. 76.30
Lisboa, Cambio sobre Londres, á vista por £ (t/venda)	Esc. 99.00	Esc. 99.00
Lisboa, Cambio sobre Londres, á vista por £ (t/compra)	Esc. 98.75	Esc. 98.75

STOCK EXCHANGE DE LONDRES

LONDRES, 11.	Hoje (3 p.m.)	Anterior
Titulos brasileiros:		
FEDERAES: Funding, 5 %.........	72.10.0	72.10.0
Novo Funding, 1914....	60.0.0	60.0.0
Conversão, 1910, 4 %	21.10.0	21.10.0
1908, 5 %.............	Não cotado	Não cotado
ESTADUAES: Districto Federal, 5 %	35.0.0	35.0.0
Bello Horizonte, 1905, 6 %........	45.0.0	45.0.0
Estado do Rio, 7 %, 1927	33.0.0	33.0.0
Estado da Bahia, Emp. ouro, 1913, 5 %...	15.0.0	15.0.0
Titulos diversos:		
Brazil Railway, Commor Stock, 1ª Hypotheca	16.0.0	16.0.0
Brazilian Traction, Light & Power Co., Ltd., Ord....	15.12	16.00
S. Paulo Railway Co., Ltd., Ord......	102.0.0	101.0.0
Leopoldina Railway Co., Ltd., Ord.....	16.10.0	17.0.0
Dumont Coffee Co., Ltd., 7 1/2 %, Cum. Pref..................	0.5.0	0.5.0
St. John del Rey Mining Ord.........	0.18.1	0.18.1½
Rio Flour Mills & Granaries, Ltd.....	1.7.6	1.7.6
Bank of London and South America, Ltd.	5.17.6	5.17.6
Mala Real Ingleza, Ord., integralizado	9.0.0	10.0.0
Titulos estrangeiros:		
Emp. de Guerra Britanico, 5 %, 1929/47	96.12.4	97.2.6
Consols, 2 1/2 %.....................	55.7.6	15.15.0
Rente Française, 4 %, 1917...........	Feriado	101.25
Rente Française, 3 %..................	Feriado	74.80
Rente Française, 1918 (Integralizado)..	Feriado	100.10
Rente Française, 5 %..................	Feriado	101.80

CAFE'

(RIO)

Rio de Janeiro, em 11 de novembro de 1931.

Movimento do dia 10:

ESTATISTICA

Entradas		*Saccos*
Pela Leopoldina: De Minas	6.112	6.112
Pela Maritima: De Minas	3.01	
De São Paulo	—	3.011
Regulador Fluminense (Rio)	3.732	
Regulador Espirito Santo	850	
Regulador de Minas	11.121	
Armazens Autorizados	250	
Quota livre (Minas)	—	15.953
Total		25.076
Idem o anno passado		16.041
Desde 1 do mez		156.604
Média		15.660
Desde 1 de julho		1.467.830
Média		11.036
Idem o anno passado		1.198.197
EMBARQUES		
America do Norte	—	
Europa	250	
America do Sul	851	
Asia	—	
Africa	125	
Cabotagem	1.045	
Total	2.271	
Idem o anno passado		11.[illegible]
Desde 1 do mez		40.054
Desde 1 de julho		1.370.546
Idem o anno passado		1.186.186
Stock		290.289
Menos consumo local do dia 10		500
Café inutilizado por determinação do Instituto N. de Café em 10 do corrente		5.000
Existencia		284.789
Idem o anno passado		279.795
Pauta (de 9 a 15 de novembro)		1$380
Imposto mineiro (novembro)		4$567
Imposto ouro — E. do Rio (de 9 a 15 de novembro)		8$793

Hontem esse mercado funccionou sustentado, com muitos lotes expostos á venda e regular procura. Nas primeiras horas foram realizados negocios de 6.892 saccas e á tarde de 5.236 ditas, no preço de 12$800 por 10 kilos do typo 7.

COTAÇÕES

	Por 10 kilos
Typo 3	14$400
Typo 4	14$000
Typo 5	13$600
Typo 6	13$200
Typo 7	12$800
Typo 8	13$200

NOVA YORK, 10.
Fechamento:

	Hoje	Anterior
Contratos do Rio:		
Café para entrega em dezembro	5.25	5.40
Café para entrega em março	5.47	5.64
Café para entrega em maio	5.58	5.74
Café para entrega em julho	5.68	5.84
Vendas do dia	10.000	20.000
Mercado	Access.	Estavel

Desde o fechamento anterior, baixa de 15 a 17 pontos.

NOVA YORK, 11.
Abertura:

	Hoje	Fechamento anterior
Contratos do Rio:		
Café para entrega em dezembro	5.20	5.25
Café para entrega em março	5.40	5.47
Café para entrega em maio	5.50	5.58
Café para entrega em julho	5.60	5.68
Mercado	Ap. est.	Access.

Desde o fechamento anterior, baixa de 5 a 8 pontos.

LONDRES, 11.
Fechamento

Disponiveis	Hoje	Ant.
Preço do typo 4, superior, Santos, prompto para embarque	Nom. 45/6	Nom. 45/6
Preço do typo 7, Rio, prompto para embarque	36/—	36/—

SANTOS, 11.
Fechamento:

	Hoje	Fechamento anterior
Contrato "A" — typo 4, molle:		
Café typo 4 para entrega em novembro	15$500	15$400
Café typo 4 para entrega em dezembro	15$650	15$625
Café typo 4 para entrega em janeiro	15$650	15$600
Café typo 4 para entrega em fevereiro	15$475	15$400
Vendas	Nada	Nada

Estado do mercado: hoje, calmo; anterior, firme.

SANTOS, 11.
Fechamento

Estado do mercado: hoje, estavel; anterior, calmo; mesmo dia no anno passado, fechado.

N. 4, disponivel por 10 kilos: hoje, 15$400; anterior, 15$400; mesmo dia no anno passado, fechado.

N. 7, disponivel, por 10 kilos: hoje, nominal; anterior, nominal; mesmo dia no anno passado, fechado.

Embarques: hoje, 39.658 saccas; anterior, 20.250 saccas; mesmo dia no anno passado, 10.553 saccas.

Entradas até ás 3 horas: hoje, 68.717 saccas; anterior, 82.684 saccas; mesmo dia no anno passado, 51.282 saccas.

Existencia de hontem por emb: hoje, 884.063 saccas; anterior, 873.484 saccas; mesmo dia no anno passado, 1.113.934 saccas.

Saidas:	*Saccas*
Para os Estados Unidos	18.329
Para a Europa	22.115
Total	40.444
Nota — Foram destruidas saccas.	18.480

S. PAULO, 11.

Entradas de café:

Em Jundiahy, pela Estrada Paulista: hoje, 41.000 saccas; dia anterior, 34.000 saccas; mesmo dia no anno passado, 21.000 saccas.

Em São Paulo, pela Estrada Sorocabana, etc.: hoje, 37.000 saccas; dia anterior, 47.000 saccas; mesmo dia no anno passado, 22.000 saccas.

Total: hoje, 78.000 saccas; dia anterior, 81.000 saccas; mesmo dia no anno passado, 43.000 saccas.

JUNDIAHY, 10.

Café recebido pela Estrada Paulista com destino a São Paulo: hoje, nada; dia anterior, nada; mesmo dia no anno passado, nada.

Café recebido pela Estrada Paulista com destino a Santos: hoje, 9.000 saccas; dia anterior, 6.000 saccas; mesmo dia no anno passado, 11.000 saccas.

Total: hoje, 9.000 saccas; dia anterior, 6.000 saccas; mesmo dia no anno passado, 11.000 saccas.

INSTITUTO DE CAFE' do Estado de S. Paulo

(AGENCIA DO RIO DE JANEIRO)

Boletim de entradas, embarques e existencia de café na praça do Rio de Janeiro, em 11 de novembro de 1931:

ENTRADAS

		Saccas
Do Estado de Minas:		
Estrada de Ferro Central do Brasil		2.989
Estrada de Ferro Leopoldina		10.232
Armazens Geraes de São Paulo		259
Do Estado do Rio:		
Armazem Regulador Rio		2.977
Armazem Autorizado EA		110
Armazem Autorizado CS		256
Armazem Autorizado LI		639
Do Espirito Santo:		
Armazens Geraes Belgas		1.033
Total das entradas do dia 11		18.495
Existencia anterior — dia 10		284.789
Somma		303.284
EMBARQUES		
America do Norte	3.035	
Africa — Oeste e Norte	10.425	
Somma dos embarques	13.460	
Consumo local diario	500	
Quantidade eliminada	5.000	18.960
Existencia hontem, ás 5 horas da tarde		284.324

ASSUCAR

(RIO)

O mercado desse producto funccionou hontem em condições de estabilidade, mas sem procura de interesse e com as cotações inalteradas

MOVIMENTO DO MERCADO

	Saccos
Stock anterior	185.684

MOVIMENTO DO DIA 10

Entradas:	
De Campos	650
De Sergipe	211
Total	861
Desde 1 do mez	28.261
Saidas	4.042
Desde 1 do mez	36.777
Stock actual	182.203

COTAÇÕES

	Por 60 kilos
Branco crystal (novo)	31$000 a 33$000
Idem (velho)	27$000 a 29$000
Demeraras	26$000 a 28$000
Mascavinho	Não ha
2º jacto	Não ha
3º jacto	26$000 a 27$000
Mascavo	24$000 a 26$000

LONDRES, 11.
Fechamento:

	Hoje	Fechamento anterior
Assucar para entrega em novembro	N/cot.	N/cot.
Assucar para entrega em dezembro	"	"
Assucar para entrega em março	"	"
Assucar para entrega em maio	"	"
Assucar do Brasil com 96 % de base para embarques futuros	Nominal	Nominal

Inalterado desde o fechamento anterior.

Estado do mercado: nominal.

NOVA YORK, 10.
Fechamento:

	Hoje	Anterior
Assucar para entrega em dezembro	1.32	1.32
Assucar para entrega em março	1.29	1.30
Assucar para entrega em maio	1.34	1.35
Assucar para entrega em julho	1.39	1.39

Desde o fechamento anterior, baixa parcial de 1 ponto.

Estado do mercado: estavel.

NOVA YORK, 11.
Abertura:

	Hoje	Anterior
Assucar para entrega em dezembro	1.32	1.32
Assucar para entrega em março	1.29	1.29
Assucar para entrega em maio	1.34	1.34
Assucar para entrega em julho	1.39	1.39

Desde o fechamento anterior, inalterado.

Estado do mercado: estavel.

RECIFE, 11.

Estado do mercado: hoje, firme; anterior, firme.

Preços por 15 kilos:

Usina, de 1ª: hoje, n|cotado; anterior, n|cotado.

Usina, de 2ª: hoje, 6$750; anterior, n|cotado.

Crystaes: hoje, 5$125 a 5$375; anterior, 5$250 a 5$500.

Demeraras: hoje, 4$500 a 4$625; anterior, n|cotado.

3ª sorte: hoje, n|cotado; anterior, n|cotado.

Somenos: hoje, n|cotado; anterior, não cotado.

Brutos seccos: hoje, 4$400 a 4$600; anterior, 4$400 a 4$600.

Entradas:	Hoje	Anterior
Desde hontem em saccos de 60 kilos	28.100	43.500
Desde 1º de setembro proximo passado, saccos de 60 kilos	1.030.900	1.002.800
Exportação:		
Para o Rio de Janeiro, saccos de 60 kilos	4.000	Nada
Para Santos saccos de 60 kilos	5.500	Nada
Para outros portos do sul do Brasil, saccos de 60 kilos	8.000	Nada
Para outros portos do norte do Brasil, saccos de 60 kilos	Nada	4.000
Para a Europa, saccos de 60 kilos	Nada	3.000
Existencia em saccos de 60 kilos	260.300	249.700

ALGODÃO

(RIO)

Hontem esse mercado funccionou em posição firme, com alguma procura e os preços em alta.

MOVIMENTO DO MERCADO

	Fardos
Stock anterior	6.121

MOVIMENTO DO DIA 10

Entradas:	
Do Maranhão	281
De Pernambuco	106
De Natal	108
Total	495
Desde 1 do mez	5.809
Saidas	480
Desde 1 do mez	4.033
Stock actual	6.136

COTAÇÕES

	Por 10 kilos
Fibra longa — Typo Seridó:	
Typo 3	41$000 a 42$000
Typo 4	40$000 a 41$000
Fibra média — Sertões:	
Typo 3	38$000 a 39$000
Typo 5	37$000 a 38$000
Fibra média — Ceará:	
Typo 3	38$000 a 39$000
Typo 5	37$000 a 38$000
Fibra curta — Matta:	
Typo 3	37$000 a 38$000
Typo 5	36$000 a 37$000
Fibra curta — Paulista:	
Typo 3	— —
Typo 5	— —

LIVERPOOL, 11.
12,30 p.m.

	Hoje	Anterior
Mercado	Estavel	Estavel
Pernambuco Fair	5.00	5.03
Maceió Fair	5.00	5.03
American Fully Middling	4.98	5.01
American Futures, para janeiro	4.70	4.73
American Futures, para março	4.73	4.77
American Futures, para maio	4.79	4.83
American Futures, para julho	4.85	4.89

Disponivel brasileiro, baixa de 3 pontos.

Disponivel americano, baixa de 3 pontos.

Termo americano, baixa de 3 a 4 pontos.

LIVERPOOL, 11.
Fechamento:

	Hoje	Fechamento anterior
American Futures, para janeiro	4.73	4.73
American Futures, para março	4.75	4.77
American Futures, para maio	4.81	4.83
American Futures, para julho	4.86	4.89

Mercado: melhorou depois da abertura. Os baixistas estão se cobrindo.

Desde o fechamento anterior, baixa parcial de 2 a 3 pontos.

NOVA YORK, 10.
Fechamento:

	Hoje	Fechamento anterior
American Middling Uplands	6.70	6.85
American Futures, para janeiro	6.71	6.85
American Futures, para março	6.88	6.99
American Futures, para maio	7.07	7.16
American Futures, para julho	7.22	7.33

Mercado: melhorou depois da abertura, devido ás compras especulativas.

Desde o fechamento anterior, baixa de 9 a 14 pontos.

NOVA YORK, 11.
Abertura:

	Hoje	Fechamento anterior
American Futures, para janeiro	6.68	6.71
American Futures, para março	6.85	6.88
American Futures, para maio	7.01	7.07
American Futures, para julho	7.19	7.22

Mercado: commercio de caracter normal, devido a avisos de Nova York. Os altistas realizam negocios.

Desde o fechamento anterior, baixa de 3 a 6 pontos.

RECIFE, 11.

	Hoje	Anterior
Mercado	Firme	Firme
Preço por 15 ks.:		
Primeira sorte, vendedores	—	—
Primeira sorte, compradores	41$000	40$000
Entradas:		
Desde hontem, em saccas de 80 kilos	100	2.500
Desde 1º de setembro proximo passado, em saccas de 80 kilos	37.900	37.800
Exportação:		
Para o Rio de Janeiro, fardos de 180 kilos	400	Nada
Para Liverpool, fardos de 180 kilos	Nada	Nada
Para outros portos da Europa, fardos de 180 kilos	Nada	100
Existencia em saccas de 80 kilos	3.200	4.000

A BOLSA

O mercado de Titulos regulou hontem sem maior actividade, mas as apolices da União accusaram firmeza, tanto as Uniformizadas, como as Diversas Emissões, nominativas. As estaduaes e as municipaes regularam bem collocadas e fecharam em condições de estabilidade. As acções de bancos e demais papeis em evidencia pouco interesse despertaram, como se vê em seguida:

VENDAS

Apolices:	
Uniformizadas, de 200$000, 4, a.	150$000
Ditas de 500$, 1, a.	375$000
Ditas de 1:000$, 1, 7, 13, 15, 20, 80, a.	805$000
Emprestimo de 1903, port., 7, 7, a.	770$000
Diversas Emissões, de réis 1:000$, nom., 3, 4, 25, 100, a.	805$000
Ditas idem, 50, a.	808$000
Ditas port., 3, 6, a.	762$000
Ditas idem, 2, 3, 4, 9, 10, 10, 16, 12, 25, 100, a	763$000
Ditas idem, 1, a.	764$000
Ditas idem, 3, a.	765$000
Obrigações do Thesouro (1930), de 1:000$, c/juros, 3, a.	996$000
Ditas idem, 6, a.	998$000
Ditas Ferroviarias, de réis 1:000$, 2, 3, 10, 20, 37, a.	958$000
Municipaes:	
Emprestimo de 1914, port., 5, a.	145$000
Decreto 1.535, port., 5, 25, 30, a.	165$000
Dito 2.093, port., 16, a	180$500
Dito 3.264, port., 5, 10, 20, 20, a.	151$500
Emprestimo de 1931, port., 10, 25, a.	163$000
Dito idem, 5, 5, 5, a.	165$000
Dito idem, 2, a.	166$000
Dito idem, 1, 1, 2, 1, 1, a	167$000
Estaduaes:	
Municipaes, de Bello Horizonte, de 1:000$, 7 °|°, port., 50, a.	600$000
Minas Geraes, de 1:000$, 5 °|°, port., dec. 9.682, 5, a.	540$000
Obrigações de Minas Geraes, de 200$, 9 °|°, 1, 4, 5, 2, a.	163$000
Ditas de 500$, 1, a.	407$500
Ditas idem, 20, a.	410$000
Ditas de 1:000$, 5, a.	840$000
Ditas idem, 2, a.	842$000
Ditas idem, 10, a.	843$000
Ditas idem, 12, 2, 50, 50, a	844$000
Ditas idem, 13, a.	845$000
Rio, de 1:000$, 8 °|°, decreto 2.316, ex/juros, 2, a.	700$000
Rio (Popular), 1, a.	85$500
Bancos:	
Brasil, 49, a.	303$000
Companhias:	
Docas de Santos, nom., 20, a.	250$000

OFFERTAS

Apolices:	*Vend.*	*Comp.*
Obrigações do Thesouro (1921)	985$000	975$000
Ditas (1930) ex/juros	—	962$000
Ditas Ferroviarias, ex/juros	960$000	958$000
Rodoviarias, nom.	—	760$000
Emprestimo de 1903	775$000	770$000
Uniform., de 1:000$	807$000	802$000
Div. emissões, nom.	810$000	805$000
Ditas port.	763$000	762$000
Rio (Popular) 4 %	87$000	85$000
Ditas de 500$, 6 %, nom.	300$000	—
Ditas de 1:000$, 8%, decreto 2.316	—	660$000
Ditas decreto 2.414	—	550$000
Ditas de Minas Geraes, 7 %, nom.	—	635$000
Ditas port.	—	635$000
Ditas de 1:000$000, 5 %, nom., antigas	—	590$000
Ditas port.	600$000	—
Ditas 5 %, nom.	—	530$000
Obrigações de Minas Geraes, 9 %	845$000	844$000
Municipaes, de 1906, port.	—	149$000
Ditas nom.	150$000	140$000
Ditas de 1914, port.	150$000	145$000
Ditas de 1917, port.	—	137$000
Ditas de 1920, port.	—	136$500
Ditas de 1931, port.	163$000	162$500
Ditas de £ 20, portador	—	300$000
Ditas nom.	—	300$000
Ditas decreto 1.535 (Lagoa)	—	165$000
Ditas decreto 2.097 (Lagoa)	160$000	—
Ditas decreto 1.948 (Lagoa)	160$000	155$000
Ditas decreto 1.929 (Castello)	—	160$000
Ditas decreto 1.550 (Castello)	—	168$000
Ditas decreto 1.933 (Lyra)	—	181$000
Ditas titulos definitivos	—	181$000
Ditas decreto 2.093 (Lyra)	181$000	179$000
Ditas decreto 3.264	152$000	151$000
Ditas decreto 2.339 (Lagoa)	—	152$000
Ditas decreto 1.622 (Av. Atlantica)	—	149$000
Ditas de Iguassu'	—	60$000
Ditas de Bello Horizonte, 200$, 6 %	—	120$000
Ditas de 1:000$ 7 %	620$000	600$000
Ditas de Petropolis (1918)	165$000	160$000
Municipaes, de São Paulo, de 1:000$, 8 %	950$000	—
Bancos:		
Brasil	310$000	305$000
Mercantil do Rio de Janeiro	500$000	440$000
Funccionarios Publicos	34$000	30$000
Português do Brasil, port.	75$000	60$000
Ditas nom.	75$000	60$000
Boavista	470$000	—
Commercio	—	90$000
Credito Real de Minas Geraes	350$000	—
Credito Geral	30$000	—
Comp. de Tecidos:		
Alliança	—	27$500
Petropolitana	110$000	—
Prog. Industrial	150$000	75$000
Taubaté Industrial	—	240$000
Brasil Industrial	—	282$000
America Fabril	130$000	125$000
Comp. de Estradas de Ferro:		
Minas S. Jeronymo	110$000	106$000
S. Paulo-Rio Grande	—	40$000
Comp. de Seguros:		
Garantia	—	90$000
Argos Fluminense	—	2:300$
Sagres	400$000	300$000
Comp. diversas:		
Docas de Santos, port.	265$000	255$000
Ditas nom.	251$000	240$000
C. Brahma	420$000	410$000
Docas da Bahia	12$000	10$000
Brasileira F. Manganez	920$000	—
Sanatorio Palmyra	140$000	—
Mercado Municipal	—	270$000
Debentures:		
Docas de Santos	—	176$500
Taubaté Industrial	215$000	—
Docas da Bahia	85$000	70$000
Mercado Municipal	—	200$000
Brasil Cinematographica	—	1:000$
Nova America	1:000$	—
Bellas Artes	210$000	170$000
Guanabara	—	200$000
Manuf. Fluminense	155$000	—
Prog. Industrial	—	145$000
Bellas Artes	—	170$000
Letras:		
C. Real de Minas Geraes, 7 %	—	180$000

Informações diversas

FALLENCIAS E CONCORDATAS

FALLENCIAS

A requerimento de Thomé & Cia., credores da quantia de 842$780, foi decretada hontem, pelo juiz da 6ª vara civel, a fallencia da firma Gomes Junior & Cia., estabelecida á rua do Cattete n. 191 e á rua Paulo de Frontin n. 76. O termo legal da fallencia foi fixado a partir do dia 7 de setembro ultimo, sendo marcado o prazo de 20 dias para a habilitação dos credores, que deverão comparecer á assembléa no dia 15 de janeiro proximo entrante.

— O juiz da 1ª vara civel, attendendo ao requerimento de Octacilio Barbosa, credor da quantia de 1:000$000, decretou hontem a fallencia do negociante A. Ferreira de Souza, estabelecido á rua Senhor dos Passos ns. 42 e 44. O termo da fallencia foi fixado a partir do dia 20 de setembro ultimo, sendo marcado o prazo de 20 dias para os credores se habilitarem e designado o dia 11 de janeiro proximo para a reunião de credores.

— A requerimento de Oscar Garcia de Souza, credor da quantia de 1:400$, foi decretada hontem, pelo juiz da 3ª vara civel, a fallencia do negociante Manoel Joaquim Carneiro Junior, estabelecido á rua Figueiredo Magalhães n. 141. O termo da fallencia retroagiu ao dia 10 de setembro ultimo, sendo marcado o prazo de 20 dias para os credores se habilitarem e designado o dia 20 de janeiro proximo para a reunião de credores.

ASSEMBLEAS

Estão marcadas para hoje, nas varas civeis, as seguintes assembléas: 3ª, V. Freitas & Cia.; D. Araujo & Cia. e Francisco Pereira Guimarães; 4ª, Almeida & Mattos.

MERCADO DE TRIGO

BUENOS AIRES, 10.
Fechamento:

	Hoje	Anterior
Preço por 100 ks.:		
Para entrega em novembro	7.00	7.25
Para entrega em dezembro	7.16	7.37
Para entrega em fevereiro	N/cot.	N/cot.
Mercado	Access.	Estavel
Disponivel typo Barletta, para o Brasil	7.45	7.60
CHICAGO — Preço por bushel:		
Para entrega em dezembro	63,50	66,87
Para entrega em maio	68,37	71,75

ALFANDEGA

Renda do dia 11 do corrente mez:	
Em ouro	177:254$652
Em papel	153:206$544
Total	330:461$196
Renda de 1 a 11 do corrente mez	1.547:486$196
Em egual periodo de 1930	3.771:578$249
Differença a maior em 1930	2.224:092$047

Junta dos Corretores e Bolsa de Mercadorias

Preços correntes officiaes que vigoraram na semana de 19 a 24 de outubro de 1931:

Aguas mineraes:	**Caixa**	
Caxambú	38$000	55$000
Lambary	—	—
Salutaris	37$000	54$000
Cambuquira	37$000	54$000
S. Lourenço	38$000	54$000
Aguardente:	**480 litros**	
De Angra	220$000	230$000
De Paraty	200$000	210$000
De Campos	180$000	190$000
Alcool:	**480 litros**	
De 40 grãos	340$000	350$000
De 38 grãos	310$000	320$000
De 36 grãos	280$000	290$000
Alfafa:	**Kilo**	
Nacional	$350	$360
Azeite:	**Lata**	
Diversas marcas	6$000	9$000
Alhos:	**100 kilos**	
Nacionaes	—	—
Estrangeiros	7$000	7$500
Arroz:	**60 kilos**	
Brilhado de 1ª	62$000	64$000
Brilhado de 2ª	54$000	56$000
Especial	48$000	50$000
Superior	44$000	46$000
Bom	40$000	42$000
Regular	36$000	38$000
Branco do Norte	34$000	36$000
Rajado, idem	—	—
Meio arroz	26$000	28$000
Sanga	18$000	19$000
Bacalháo:	**Caixa**	
Diversas marcas	150$000	160$000
Idem, 1|2 caixa	75$000	80$000
Cascudos	55$000	60$000
Peixelim, tina	56$000	58$000
Banha:	**Kilo**	
P. Alegre, 20 kilos	2$700	2$850
Idem, 2 kilos	2$700	2$850
Idem, 1 kilo	2$700	2$850
Laguna, 20 kilos	2$700	2$850
Itajahy 20 kilos	2$800	2$900
Itajahy, 10 kilos	2$800	2$900
Itajahy, 2 kilos	2$800	2$900
Mineira e Paulista, 20 kilos	2$700	2$750
Idem, 2 kilos	2$700	2$750
Batatas:	**Kilo**	
Mineira e Paulista	$700	$820
Rio Grande	$500	$620
Estrangeira	—	—
Cebolas:	**Kilo**	
Nacionaes	Nominal	
Farello de trigo:	**35 kilos**	
Dos Moinhos Nacionaes	5$000	5$500
Farinha de mandioca:	**45 kilos**	
De Porto Alegre:		
Especial	21$000	21$500
Fina		
Entrefina	16$500	17$000
Peneirada		
Grossa	14$500	15$000
De Laguna:		
Peneirada	—	—
Grossa	—	—
Farinha de trigo:	**44 kilos**	
Moinho Fluminense:		
Especial	—	36$000
S. Leopoldo	—	34$000
O. O.	—	32$000
Moinho Inglez:		
Buda nacional	—	36$000
Nacional	—	34$000
Brasileira	—	32$000
Feijão:	**60 kilos**	
Preto superior	24$000	26$000
Preto regular	—	—
De cores Porto Alegre	22$000	24$000
Preto novo	28$000	30$000
Manteiga	37$000	39$000
Enxofre	22$000	24$000
Branco nacional	17$000	18$000
Idem estrangeiro	—	—
Amendoim	23$000	24$000
Fradinho	23$000	24$000
Mulatinho	20$000	21$000
De outras procedencias	—	—
Fumo:	**45 kilos**	
Em corda — Minas, especial	55$000	80$000
Idem, idem, bom	30$000	55$000
Idem, idem, baixo	12$000	20$000
Rio Grande — amarello, 1ª	32$000	34$000
Idem, idem, 2ª	28$000	30$000
Idem, commum, 1ª	—	—
Idem, idem, 2ª	—	—
Santa Catharina especial, de 1ª	22$000	24$000
Idem, superior, 2ª	16$000	20$000
Idem, baixo, 3ª	—	—
Bahia, especial	80$000	90$000
Idem, superior	40$000	55$000
Idem, idem	30$000	40$000
[illegible]	**Caixa**	
Americano diversas marcas	—	49$00
Lombo:	**Kilo**	
De Minas e Paraná	1$800	2$300
Manteiga:	**Kilo**	
Minas, [illegible] Rio — Bôa	5$500	6$500
Regular	—	—
Estrangeiras	—	—
Milho:		
Amarello	21$000	22$000
Branco	—	—
Mesclado	19$000	20$000
Rio da Prata	—	—
Oleo:	**Kilo bruto**	
De linhaça:		
Em barris	—	3$200
Em lata	—	—
De caroço de algodão:		
Nacional	—	2$000
Estrangeiro	—	—
Polvilho:	**Kilo**	
D. Minas, Rio a São Paulo	$400	$440
De Porto Alegre	$400	$440
De Santa Catharina	$400	$440
Phosphoros:	**Lata**	
Ypiranga, madeira	—	209$000
De luxo	—	—
Olho	—	212$000
Brilhante	—	209$000
Outras marcas	—	209$000
Queijos:	**Um**	
De Minas	2$500	4$000
Palmyra typo "Reino"	10$000	12$000
Sal:	**60 kilos**	
Norte, grosso	—	9$100
Idem, moido	—	10$300
Cabo Frio, grosso	—	8$100
Idem, moido	—	9$300
Tapioca:	**Kilo**	
Diversas procedencias	$700	$800
Toucinho:	**Kilo**	
Commum	2$100	2$800
Fumeiro	2$900	3$000
Vinagre:	**Barril**	
Nacional	—	48$000
Estrangeiro	—	186$000
Vinho:	**Quinto (86 litros)**	
Rio Grande	—	105$000
	Pipa	
Virgem	—	2:050$
Verde	—	2:050$
Collares	—	2:050$
Xarque:	**Kilo**	
Do Rio da Prata — Mantas	Não ha	
Do Rio da Prata — Patos e mantas	Não ha	
Do Rio Grande — Patos e mantas	2$100	2$700
Do Rio Grande — Mantas	2$800	3$200
De Matto Grosso — Patos e mantas	2$100	2$500
Do interior de Minas, Rio e São Paulo	2$000	2$500

JUNTA COMMERCIAL

Sessão de 9 de novembro de 1931

CONTRATOS

De J. C. Monteiro & Comp., firma composta dos socios solidario, José Antonio da Costa Monteiro e do commanditario José Abreu de Souza, para o commercio de chá, á rua 7 de Setembro n. 231, 1º andar, com capital de 60:000$000, prazo indeterminado.

De Rodrigues & Piedade, firma composta dos socios solidarios Antonio do Nascimento Rodrigues e Piedade de Jesus, para o commercio de quitanda, á rua Aristides Lobo n. 219, com capital de 8:000$000, prazo indeterminado.

De G. Santos & Lopes, firma composta dos socios solidarios Gregorio dos Santos e Henrique Lopes dos Santos, para o commercio de carpintaria, etc, á rua Senador Bernardo Monteiro n. 10, com capital de 20:000$000, prazo indeterminado.

De Sonograph Limitada, firma composta dos socios solidarios Angelo Malaguarnera La Porta, José Joaquim de Barros, Oswaldo Waddington, Carlos Lopes Campeão e Luiz Carlos Peixoto de Castro, para o commercio de discos para phonographos etc., á rua Chile n. 29, com capital de ... 250:000$000, prazo indeterminado.

De Felix & Comp., firma composta dos socios solidarios Maria Magra e Felix Magra, para o commercio de artigos de moda, á rua do Ouvidor n. 155, 2º andar, com capital de 100:000$000, prazo indeterminado.

De Ribeiro & Frias, firma composta dos socios solidarios Francisco Bernardino Ribeiro e Alberto Frias Barbosa, para o commercio de calçados, á rua Uruguayana n. 101, com capital de 40:000$000, prazo indeterminado.

De Mandim, Vasco & Comp., firma composta dos socios solidarios Augusto Luiz Mandim, José Duarte Vasco e dos socios de industrias David José Soares e Theodomiro Ferreira Junior, para o commercio de saponaceos etc., á rua Lopes de Souza n. 41, com capital de 50:000$000, prazo indeterminado.

De J. Dias & Oliveira, firma composta dos socios solidarios Joaquim Dias e Joaquim de Oliveira, para o commercio de madeiras e materiaes, á Estrada do Nazareth n. 728, com capital de 5:000$000, prazo indeterminado.

De Pasching & Eckmayr, firma composta dos socios solidarios José Pasching e Johann Eckmayr para o commercio de calçados, á rua do Riachuelo n. 158, com capital de 5:000$000, prazo indeterminado.

De S. Folhadella & Comp., firma composta dos socios solidarios Saul Teixeira Falhadella e Antonio Miguel da Costa Veiga, para o commercio de liquidos e comestiveis, á rua Assis Carneiro n. 28, com capital de 5:000$000, prazo indeterminado.

De E. A. Mello & Comp., Limitada, firma composta dos socios solidarios Elvira de Araujo Mello e Maria de São Pedro Mollo, para o commercio de productos chimicos etc., á rua Nova n. X, com capital de 20:000$000, prazo 2 annos.

De Empreza Commercio de Alcool Limitada, firma composta dos socios solidarios João Dias Noronha, Julio Mourão e Innocencio Noronha Dias, para o commercio de vinhos, alcool, etc., á rua do Costa n. 117, com capital de 50:000$000, prazo indeterminado.

De Mattos & Duque, firma composta dos socios solidarios Francisco Lourenço de Mattos e Francisco de Paula Duque Estrada Meyer, para o commercio de tapeçarias etc., á rua do Theatro n. 1, com capital de 100:000$000, prazo indeterminado.

De Quintas & Velloso, firma composta dos socios solidarios João Velloso, João Amaral Nogueira Quintas e Antonio Mendes Pinheiro Quintas, para o commercio de ladrilhos etc., á rua do Senado n. 252, com capital de 60:000$000, prazo indeterminado.

De Martins Leal & Comp., firma composta dos socios solidarios José Martins Leal e Emilio Martins, para o commercio de genero de café, etc., á rua 1º de Março n. 26, com capital de . . . 80:000$000, prazo indeterminado.

De Arnaldo Couto & Comp., firma composta dos socios solidarios Arnaldo Pereira de Mello Couto e João Pinto Dias de Freitas, para o commercio de céra para soalho, etc., á rua Miguel de Frias n. 71, com capital de . . . 6:000$000, prazo indeterminado.

De Pacheco, Luz, Florencio Limitada, firma composta dos socios solidarios drs. Francisco Xavier Pacheco, Alvaro Luz Filho e Manoel Florencio de Alencar, para o commercio de pedras preciosas, á avenida Rio Branco numero 117, 2º andar, com capital de 150:000$000, prazo 30 annos.

De Mosciaro & Mosciaro Limitada, firma composta dos socios solidarios Americo Mosciaro e Ernesto Mosciaro, para o commercio de liquidos e comestiveis, á rua do Mattoso n. 124, com capital de 6:000$000, prazo indeterminado.

ALTERAÇÕES DE CONTRATOS

De Sociedade Germanica de Importação e Exportação Limitada, José Migliano transfere 4 quotas de 1:000$000 ao senhor Mario Manes.

De Zarzur Irmãos & Comp., retira-se o socio Eduardo Perez recebendo a importancia de . . . 10:500$000.

De Teixeira & Fernandes, o capital social fica elevado a . . . 18:000$000.

De Frias Costa & Comp., retira-se o socio Alberto Frias Barbosa, recebendo a importancia de 12:283$294, continuando a sociedade com os demais socios.

De Castro & Gardiman, o socio solidario Edmundo de Castro Goyanna passa a ser socio commanditario, a firma social passa a ser Gardiman & Comp.

DISTRATOS

De Sá & Martins, pelo fallecimento do socio Rodrigo José Martins, recebendo os seus herdeiros a importancia de . . . . 12:455$070, ficando com o activo e passivo o socio Francisco Ferreira de Sá.

De Hadjes & Bargut, retiram-se os socios David Hadjes e Jorge Bargut, recebendo cada um a importancia de 104:478$850.

De Peixinho & Alonso, retira-se o socio Manoel Alonso, recebendo a importancia de . . . . 3:540$000, ficando com o activo e passivo o socio Manoel de Passos Peixinho, na importancia de 4:000$000.

De Ferreira & Campello, retira-se o socio Joaquim Campello Junior, recebendo a importancia de 7:000$000, ficando com o activo e passivo o socio Aleixo Ferreira de Souza, na importancia de . . 3:000$000.

FIRMAS INDIVIDUAES

De T. F. Bastos, para o commercio de seccos e molhados, á rua São Christovão n. 286, com capital de 15:000$000.

De A. Barbosa Bastos, para o commercio de officina de carpintaria, á rua Visconde Duprat numero 28, com capital de . . . . 20:000$000.

De A. Nogueira Gonçalves, para o commercio de jornal, á rua Visconde de Itaborahy n. 47, com capital de 20:000$000.

De H. Mayer, para o commercio de marcenaria, á rua da Universidade n. 81, com capital de 10:000$000.

De Thomaz de Aquino Moreira, para o commercio de alfaiataria, á rua General Camara numero 206, com capital de . . . . 2:000$000.

De J. P. Chaves, para o commercio de armarinho e fazendas, á rua Archias Cordeiro n. 250, com capital de 30:000$000.

De Joaquim Meira de Gouvêa, para o commercio de officina de carpintaria, á rua dos Arcos numero 25, com capital de ...... 30:000$000.

De Moyses Adler, para o commercio de officina de punhos, á rua Sant'Anna n. 157, com capital de 30:000$000.

De F. E. Teixeira, para o commercio de serralheria, etc., á rua de São Pedro ns. 307 e 309, com capital de 80:000$000.

De F. Ferreira de Sá, para o commercio de seccos e molhados, á rua Barão de São Felix n. 63, com capital de 30:000$000.

CARNES VERDES

MATADOURO DE SANTA CRUZ

No Matadouro de Santa Cruz foram abatidos hontem:

Bois	267
Vitellos	7
Porcos	4

No Entreposto de São Diogo vigoraram os seguintes preços:

Rezes	1$170
Vitellos	1$500
Porcos	2$600

MATADOURO DE MENDES

Foram abatidos:

Bois	167
Vitellos	20
Porcos	6

Vigoraram os seguintes preços no "Anglo":

Rezes	1$300
Vitellos	1$600
Porcos	2$500

CAES DO PORTO

Navios e pequenas embarcações atracadas no cáes, hontem, ás 10 horas da manhã:

Armazem 1 — Vapor nacional "Alice" — Cabotagem.
Armazem 2 — Vapor nacional "Jupiter" — Cabotagem.
Armazem 2 — Vapor nacional "Laguna" — Cabotagem.
Armazem 2 — Vapor nacional "Penedo" — Cabotagem.
Armazem 3 — Vapor italiano "Carolina".
Armazem 4 — Vapor allemão "Munster" — Embarque de farello.
Armazem 5 — Chatas diversas com carga do "Trembleur".
Armazem 6 — Vapor inglez "Sabor".
Armazem 8 — Vapor japonez "Buenos Aires Marú" — Descarga de linhaça.
Pateo 10 — Vapor inglez "Whitecrest" — Descarga de carvão.
Pateo 11 — Vapor inglez "Pengreso" — Descarga de trigo.
Armazem 10 — Chatas diversas com carga do "Santos Marú".
Armazem 17 — Vapor inglez "Sultan Star".
Armazem 18 — Cruzador inglez "Durban" — Visita.
P. Mauá — Cruzador francez "Jeanne D'Arc" — Visita.

MOVIMENTO DO PORTO

ENTRADAS DE HONTEM

De Aruba (directo), vapor inglez "S. Geraldo".
De Buenos Aires e escs., vapor allemão "Werra".
De Liverpool e escs., vapor inglez "Darro".
De Rosario e escs., vapor dinamarquez "Florida".

SAIDAS DE HONTEM

Para Porto Alegre e escs., vapor nacional "Itagiba".
Para Buenos Aires e escs., vapor nacional "Santos".
Para Laguna e escs., vapor nacional "Jupiter".
Para Londres e escs., vapor inglez "Sultan Star".
Para o Japão e escs., vapor japonez "B. Aires Maru".
Para Maceió e escs., vapor nacional "Alice".
Para Porto Alegre e escs., vapor nacional "Commandante Alcidio".
Para Tutoya e escs., vapor nacional "Piauhy".
Bremen e escs., vapor allemão "Werra".
Para Porto Alegre e escs., vapor nacional "Itapoan".
Para Buenos Aires e escs., vapor italiano "Carolina".
Para Macáo e escs., vapor nacional "Itaipu'".
Para Porto Alegre e escs., vapor inglez "Sabor".

MARITIMAS

VAPORES ESPERADOS

Belém e escs., "Commandante Ripper"	12
Portos do sul, "Anna"	12
Santos, "Camamu'"	12
Liverpool e escs., "Darro"	12
Santos, "Duque de Caxias"	12
Porto Alegre e escs., "Annibal Benevolo"	12
Laguna e escs., "Miranda"	13
Recife e escs., "Iguassu'"	13
Paranaguá e escs., "Cuyabá"	13
Buenos Aires e escs., "M. Olivia"	13
Nova York e escs., "American Legion"	13
Hamburgo e escs., "Phrygia"	14
Buenos Aires e escs., "Giulio Cesare"	14
Londres e escs., "Andalucia"	14
Hamburgo e escs., "Almirante Aledrino"	14
Manáos e escs., "Buependy"	14
Bordeaux e escs., "Atlantique"	15
Portos do sul, "Etha"	15
Santos, "Mandu'"	16
Genova e escs., "Conte Verde"	16
Hamburgo e escs., "Antonio Delfino"	16
Antuerpia e escs., "Josephine Charlotte"	15

VAPORES A SAIR

Porto Alegre e escs., "Itatinga"	12
Antuerpia e escs., "Persier"	12
Macáo e escs., "Itapu'"	12
S. Francisco e escs., "Laguna"	12
Porto Alegre e escs., "Itapagé"	12
Porto Alegre e escs., "Penedo"	12
Buenos Aires e escs., "Darro"	12
Porto Alegre e escs., "Serra Grande"	12
Arica e escs., "Atacama"	12
Porto Alegre e escs., "Capivary"	12
Hamburgo e escs., "M. Olivia"	13
Belém e escs., "Duque de Caxias"	13
Buenos Aires e escs., "American Legion"	13
Nova Orleans e escs., "Camamu'"	14
Porto Alegre e escs., "Iguassu'"	14
Amsterdam e escs., "Montferland"	14
Hamburgo e escs., "Alcyone"	14
Genova e escs., "Giulio Cesare"	14
João Pessôa e escs., "Aratimbó"	14
Maceió e escs., "Mantiqueira"	14
Buenos Aires e escs., "Andalucia"	15
Hamburgo e escs., "Sarthe"	15
Porto Alegre e escs., "Araranguá"	15
Hamburgo e escs., "Cuyabá"	15
Penedo e escs., "Aspirante Nascimento"	15
Buenos Aires e escs., "Almanzora"	15
Buenos Aires e escs., "Atlantique"	15
Imbituba e escs., "Itapacy"	16
Laguna e escs., "Anna"	16
Buenos Aires e escs., "Conte Verde"	16
Buenos Aires e escs., "Antonio Delfino"	16
Laguna e escs., "Miranda"	17
Belém e escs., "Itanagé"	17

ROYAL POR 280$

Vende-se uma perfeita machina de escrever moderna. — RUA EVARISTO DA VEIGA numero 109. (G 12905)

AOS DOENTES

Que procuram um allivio para os seus males. Escrever para J. Ribeiro, Caixa Postal 2.541 — Rio de Janeiro. (G 10612)

A côr do seu terno ...

... já se vae perdendo, mande-o virar na NOVA ESTUDANTINA, que ficará como era, completamente novo, á rua do Passeio n. 56. (F 29887)

Apartamento mobiliado

Aluga-se em Copacabana, para familia de fino tratamento, com tres quartos, duas salas e demais dependencias. Aluguel 1:200$000. Póde ser visto das 10 ás 6, rua Belfort Roxo, 5, ap. 10. (G 11402)

Petropolis — Aluga-se

Casa nova para pequena familia de tratamento. Informações á rua Santos Dumont n. 460. (G 11395)

MAMONA

Compra-se qualquer quantidade. Vieira — Avenida Rio Branco, 197 — Rio. (G 10645)

CORTINAS E STORES

Executamos qualquer modelo preços de fabrica. Cattete, 61. Phone 5—2288. (G 11440)

GRUPOS ESTOFADOS

Em 10 prestações. Executamos ou concertamos qualquer modelo. Cattete, 61. Tel. 5-2288. (G 11440)

CAMAS DE FERRO

Perfeitas para Collegios, Asylos e Albergues, vende-se 25 á rua São Miguel numero 58. — TIJUCA. (G 12081)

BAR — CHOPP

Vende-se em um dos melhores pontos casa antiga e muito conhecida; motivo da venda e mais informações Avenida Rio Branco, 8, com sr. Martins. (G 11399)

ESCRIPTORIOS

Amplos — Grande areação — Elevador — Preços minimos. Rua S. Pedro n. 14. — Esq. de 1º de Março. (G 10661)

ALUGA-SE

O segundo pavimento do predio da rua Buenos Aires n. 77, composto de sala e gabinete de frente com divisão envidraçada de luxo e amplo salão para os funccos, servido por elevador. Preço modico; ver e tratar no primeiro andar do mesmo predio com Braga, Irmãos & Cia. (G 10664)

Balcão copa todo de marmore

Para café ou bar temos promptos para serem collocados, preços sem igual, mesas para café modernas, bem acabadas e solidas por 60$000; acceitamos mezas antigas em troca. Rua Visconde da Gavea n. 114, proximo á rua Barão São Felix. — Telephone 4—5517. (F 29878)

ALUGA-SE

uma sala para rapazes do commercio com pensão, em casa de familia de todo respeito. Telephone 4—2550. — Rua São Pedro n. 85, 2º andar. (G 11419)

MARMORES

para pias de cosinha, escadas, soleiras, peitoris, balcões, vitrines, etc., sem compromisso, consultem nossos preços. Marmoraria Marandino. Rua Visconde da Gavea n. 114, proximo á rua Barão de S. Felix. Telephone 4—5517. (F 29879)

CASEMIRAS INGLEZAS

Vendem-se em córtes, padrões novos, á rua São Bento n. 10, sobrado. (G 12003)

CASA NO LEME

Aluga-se para o verão, no posto 2, excellente casa mobiliada para familia de tratamento. Para ver e tratar todos os dias das 10 ás 11 ou das 5 ás 6 horas. Telephone 7—3641. Rua Barata Ribeiro numero 13. (G 12045)

LEILÕES

LEILÃO DE PENHORES

JOIAS E MERCADORIAS NA FILIAL DA

CASA GONTHIER

HENRY FILHOS & Cia.
105—Rua Sete de Setembro—105
Em 14 de Novembro de 1931
(G 09531) Leilões

Casa Liberal

LIBERAL BERLINER & C.
Empresta dinheiro sobre Joias, Metaes e Mercadorias
RUA LUIZ DE CAMÕES N. 60
(G 08065) Leilões

LÉVY, GOMES & CIA.

Filial:
Rua Luiz de Camões, 4
Leilão em 19 de Novembro de 1931
(G 10553) Leilões

C. B. AUREA BRASILEIRA

Leilão em 17 de Novembro
MATRIZ — Av. Passos, 11
"O catalogo será publicado no "Jornal do Commercio" no dia do leilão.
(34540)

A MUTUANTE (S. A.)

Rua Sete de Setembro, 170

LEILÃO DE PENHORES

Em 19 de Novembro
A'S 12 HORAS

As cautelas poderão ser reformadas até a vespera e o catalogo será publicado no "Jornal do Commercio", no dia do leilão.
(G 11056) Leilões

C. B. AUREA BRASILEIRA

Leilão amanhã 13 de Novembro
FILIAL: R. 7 de Setembro 187
"O catalogo será publicado no "Jornal do Commercio" no dia do leilão"
(34369)

LEILÃO DE PENHORES

EM 21 DE NOVEMBRO DE 1931

CASA GONTHIER

HENRY, FILHO & C.
Rua Luiz de Camões ns. 45-47, matriz

Fazem leilão de penhores vencidos e avisam aos Srs. mutuarios que podem reformar ou resgatar as suas cautelas, até á vespera do leilão.
(33659) Leilões

LEILÃO DE PENHORES

José Moreira da Costa & Comp.
9 — Becco do Rosario — 9
Em 24 de Novembro de 1931

Fazem leilão de todos os penhores vencidos e avisam aos Srs. mutuarios, que as suas cautelas podem ser reformadas ou resgatadas até a vespera.
(35212) Leilões

Implorando a caridade

ANGELINA PECURANO, viuva com 60 annos de edade, completamente céga e paralytica.
MARIA VENTURA, de 96 annos de edade, viuva.
ENTREVADA da rua do Chichorro n. 47, casa XVIII, mudou-se para a rua Itapirú, 213, casa XI, doente, impossibilitada de trabalhar, tendo duas filhas, sendo uma tuberculosa.
PAULINA DE FIGUEIREDO, viuva, com tres filhos e impossibilitada de trabalhar.
ELVIRA DE CARVALHO, pobre, céga e sem amparo da familia.
VIUVA SANTOS, com 72 annos de edade, gravemente doente de molestias incuraveis.
ALZIRA MURTI, viuva, com 9 filhos, impossibilitada de trabalhar.
FRANCISCA DA CONCEIÇÃO BARROS, céga de ambos os olhos e aleijada.
BENEDICTA DEOLINDA DE CARVALHO, pobre, com 75 annos de edade, moradora á rua Senador Pompeu n. 138.
MARIA BAPTISTA, pobre.
MARIA EUGENIA, viuva, com 72 annos, residente á rua Barão de Itaguaty, 207, barracão 7, Cascadura.
LAURA XAVIER DA SILVA, viuva, com oito filhos, passando privações, appella para as almas caridosas. Rua Navarro, 314, ou nesta redacção.
GABRIEL FERNANDES DA SILVA — rua Barão de Petropolis, 53, casa 3, — Catumby — Paralytico, impossibilitado de trabalhar.
MARIA FERREIRA — Viuva, pobre. — Rua Barão de Itapagipe, 307.
MARIA TAVARES BORGES viuva quasi céga sem amparo.
LAURA MARQUES DE ABREU — Quasi céga.
MARIA ROCCA, quasi céga, com 63 annos de edade e viuva.

EMPREGOS DIVERSOS

AGENTES NO INTERIOR acceitam-se para artigo de grande utilidade. K. & Cia. Ltda., Caixa Postal 1972, Rio. (G 09148) C

PRECISA-SE de um mecanico para officina de radio. Só serve quem tenha verdadeiramente conhecimento do ramo. Informações com o sr. Grosse, rua do Passeio, 48, das 8 ás 10 horas. (G 12054) C

SENHORA, proprietaria, com pratica de pagamentos de impostos na Prefeitura, Thesouro, etc., se offerece para trabalhar em escriptorio de despachante da Prefeitura e particulares, indo á domicilio. Diminuta commissão. Cartas á R. P., nesta folha. Acceita procurações. (G 11416) C

CENTRO

ALUGA-SE bom e espaçoso sobrado; informações Avenida Gomes Freire, 104. (F 29899) D

ALUGA-SE o 2º andar da rua do Rosario 69, proprio para familia; não falta agua; trata-se na loja. Café Velho Amorim. (G 12103) D

ALUGA-SE confortavel armazem sito á rua Teofilo Otoni, 63. Trata-se na rua Sete de Setembro, 94, 1º andar, sala 1, fone 2-5556. (G 12100) D

ALUGA-SE uma casa na rua General Caldwell 52; 3 quartos, 2 salas. (G 12104) D

ALUGAM-SE 2 escriptorios á rua Uruguayana n. 39; trata-se na loja. (G 10697) D

ALUGAM-SE salões corridos com 5m x 32 em 1º e 2º andares; e salas para escriptorios desde 100$000 no 3º andar, á rua do Carmo n. 49, Companhia Nacional de Seguro Mutuo Contra Fogo. Tem elevador Otis. (34718) D

ALUGA-SE amplo sobrado, com duas entradas, á rua Conselheiro Saraiva, 31. Tratar á rua S. Bento, 15. (G 11412) D

ALUGA-SE um appartamento á Avenida Rio Branco, 33-2º andar. Tratar á rua S. Bento, 15. (G 11411) D

ALUGA-SE predios ou andares, á rua Buenos Aires, 309. (F 11413) D

ALUGA-SE uma casa com 3 quartos, 2 salas, cozinha, etc. Aluguel 290$000. Rua do Lavradio n. 122. Ver á qualquer hora, procurar o encarregado. (G 11429) D

ALUGAM-SE boas salas para escriptorios, á rua do Rosario n. 138, sobrado. Trata-se na loja com o Tabellião. (G 12002) D

ALUGA-SE o bom sobrado da Avenida Mem de Sá 319, dois quartos, duas salas, grande terraço, cosinha, banheiro, etc.; preço 450$000. (G 10621) D

ALUGAM-SE salas de frente com elevador, á Avenida Rio Branco 140, esquina Republica do Perú', lado da sombra; tratar na loja. (G 10635) D

ALUGA-SE casa Av. Gomes Freire 114 com 6 q., 3 s., tratar rua Mayrink Veiga 21. Tel. 3-1600, Jacintho. (G 11260) D

R. CARLOS de Carvalho, 6 — Aluga-se uma sala de frente e um quarto em communicação completamente independente em casa de todo respeito. (F 29362) D

CATTETE

ALUGA-SE em casa de familia dois optimos quartos a pessoas de respeito, perto da praia Flamengo; rua Paysandu' 156. (F 29876) E

ALUGA-SE um bom quarto para rapaz solteiro. Preço 230$000 á rua do Catteto 186, Imperial Hotel. (G 10769) E

ALUGAM-SE quartos mobilados, frente, pensão casal 400$; vaga, 200$. Casa familiar, rua Dois Dezembro, 78. (G 12102) E

ALUGA-SE uma ampla sala mobilada com pensão 1ª ordem, a casal de tratamento, á rua Conde Baependy, 56, Flamengo. (G 10667) E

ALUGAM-SE, com pensão, aposentos mobilados e com agua corrente, no Largo do Machado, 6; tel. 5-2741. (G 10587) E

BRASILUSO-PENSÃO — Refeições a domicilio, 3$000; cozinha de 1ª ordem; aposentos confortaveis, á rua Benjamin Constant, 98; telephone 5-1430. (F 29886) E

LARANJEIRAS

ALUGA-SE quarto de frente com pensão de 1ª ordem e com ou sem mobilia. Casa de tratamento, confortavel, saudavel e muito fresca, vista ampla. R. Soares Cabral 36 - Laranjeiras. Podem-se referencias. G 10367) F

BOTAFOGO

ALUGA-SE excellente predio ainda não habitado, rua Alfredo Chaves, n. 57, transversal a S. Clemente, dois pavimentos, quatro quartos, ampla garage, aluguel 650$, taxa 20$; chaves na mesma rua n. 63; na mesma rua n. 68, aluguel 400$, taxa 20$. (G 10747) G

ALUGA-SE a casa recentemente construida com apuro, tendo quatro quartos, sendo um para criados, tres salas, bello banheiro e mais dependencias indispensaveis á r. Bambina, 93, casa 8. (G 10569) G

ALUGAM-SE sala de frente e quartos bem mobilados para casal ou cavalheiros de tratamento. Cosinha de 1ª ordem. Pensão Perola. Rua Silveira Martins, 70. (G 10362) G

ALUGAM-SE 2 esplendidas salas mobiladas para casal; rua Clarice Indio do Brasil 46. (G 10702) G

ALUGA-SE o predio da rua Farani n. 36, proprio para grande familia de tratamento. Póde ser visto encontrando-se as chaves no n. 20 da mesma rua. Trata-se com França Filho, na Confeitaria Colombo. (G 12080) G

ALUGA-SE o predio em centro de jardim, proprio para grande familia ou pensão na rua Marquez de Abrantes n. 151. Trata-se na rua 1º de Março, 17-4º andar. Telephone 4-0710. (G 11422) G

ALUGAM-SE em Botafogo, rua Alvaro Ramos 125, casas XV e XV, 4 quartos, salas, conforto moderno. Preço modico. Estão abertas. (G 12021) G

ALUGA-SE a magnifica casa da rua Paulino Fernandes n. 3. Chaves no botequim junto. Tratar com A. Leite, rua Alfandega 25, 3º. Phone 4-1363. 12017) G

OFFERECEM-SE boas opportunidades a rapazes educados e de optima sociedade, que disponham de algumas horas para trabalho. Informações á rua Visconde Caravellas, 38, casa V. Botafogo. (G 12111) G

COPACABANA

APPARTAMENTO mobilado. No Palacete Atlantico, sito á Avenida Atlantica, 300. Aluga-se optimo appartamento mobilado com frente para o mar. Trata-se á rua Mayrink Veiga, 13-loja. Phone: 3-2748. (G 12099) H

ALUGA-SE confortavel quarto para casal e solteiro mobilado de novo em casa de familia de tratamento. Posto 6, junto á praia Rua Francisco Octaviano n. 11. (G 10651) H

ALUGA-SE o predio á rua Sá Ferreira n. 111, com 3 quartos, 2 salas, copa, cosinha, banheiro; as chaves no n. 115; preço 520$000. (G 11415) H

ALUGA-SE optimo aposento de frente com boa pensão em casa de familia de respeito. Rua Copacabana 1017, posto 6. Phone 7-0417. (G 10641) H

ALUGA-SE sem moveis o mais pitoresco bungalow da r. Bulhões Carvalho 169 muito fresco em baixo de grande arvoredo muito bem cuidado jardim. 4 quartos, 2 salas, etc. todo conforto moderno, aluguel de occasião. (G 12013) H

ALUGAM-SE por preços reduzidos, em casa de familia, no Leme, rua Gustavo Sampaio, 244, a poucos metros da praia, com omnibus e bonds á porta, excellente sala de frente e mais dois quartos mobilados com pensão. Só se aluga a cavalheiros ou casaes sem filhos, referenciados. Telep. 7-3634. (G 10724) H

ALUGA-SE o predio da rua Raymundo Corrêa 70, Copacabana. Chaves no 68. Tratar na rua Toneleros 307. (G 10726) H

ALUGA-SE quarto com optima pensão, em casa estrangeira. Rua Copacabana 75 (perto do Lido). (G 10709) H

AVENIDA Atlantica 894, arrenda-se, permuta-se por predios menores ou vende-se um dos melhores desta avenida, proprio para Legação ou familia de tratamento. (G 11040) H

ALUGA-SE optimo bungalow, com duas salas, quatro quartos, cosinha, banheiro, jardim e demais dependencias. Aluguel rs. 650$000, sito á rua 4 de Setembro n. 79, Copacabana. Tel. 7-2699. Eventualmente vendam-se tambem os moveis. (G 10745) H

ALUGA-SE junto á praia, posto Lido, boa casa, 4 quartos, 2 salas, demais dependencias para familia de tratamento. Aluguel 800$000. Ver e tratar rua Goulart 19, Leme. (G 10608) H

ALUGA-SE sala bem mobilada vista ao mar com opt. comida a casal ou solteiro distincto; casa fam. estrg. Rua Xavier da Silveira 13. Posto 4. (G 10762) H

APARTAMENTO posto 4 - Aluga-se, á rua Santa Clara 222, em edificio moderno, independente, com 2 quartos, sala, demais dependencias. Póde ser visto á qualquer hora; trata-se á Travessa do Ouvidor 39 (1º andar); telephone 3-0557. (G 10561) H

ALUGA-SE o predio r. V. Pirajá 149; as chaves 151. 3 quartos, sala e outras dependencias. Trata-se Av. Vieira Souto 144. (G 12024) H

ALUGA-SE em casa de familia estrangeira, um quarto e uma optima sala com vista para o mar, mobilados e com pensão, a casal ou cavalheiro distincto. Rua Figueiredo Magalhães, 7, posto 3. (G 10585) H

ALUGA-SE boa casa, casal, todo conforto, rua Jangadeiros 56, Ipanema; chaves vigia obras no lado. Tratar rua Dois Dezembro 18, sobr. Tel. 5-2455. (G 12067) H

OPTIMA pensão, familia tratamento, fornece, comida bem feita, variada e refeições avulsas. Trata-se Copacabana n. 745. (G 12088) H

PORÃO habitavel, salão e quarto frente, aluga-se a rapazes distinctos, com ou sem pensão. Trata-se Copacabana, 745. (G 12088) H

SALA e quarto frente, familia tratamento cede a casal ou senhor distincto, com ou sem pensão; tem garage. Rua Copacabana, 745. (G 12088) H

ALUGA-SE casa para pequena familia de tratamento; rua Barata Ribeiro 36. Chaves no armazem da esquina. 12034) H

ALUGA-SE casa rua Copacabana 541; q. 6, s. 3; tratar rua Mayrink Veiga 21. T. 3-1600. Jacintho; chaves no 545. (G 11261) H

ALUGA-SE a casa rua Maria Quiteria 46; chaves no n. 50. (G 12037) H

COPACABANA — Em casa nova aluga-se um quarto com ou sem meia pensão. Paula Freitas, 62, casa 2. (G 12101) H

PENSÃO estrangeira — Quartos bem mobilados; agua corrente. Bilhar. Grande jardim. Posto 4. Rua Xavier da Silveira, 58. Tel. 7-1678. (G 12023) H

GAVEA

ALUGAM-SE predios inteiramente novos á rua Oitis 9 e 11 (Jardim Botanico). Informações na rua Sete de Setembro, 94, 1º, sala 1. (G 11435) 35

ALUGA-SE á rua Aura n. 64 (fim da rua Lopes Quintas), um lindo bungalow com 5 quartos, 2 salas, jardim, garage e 2 quartos, fóra, para creados. Linda vista, ares puros. Preço modico. Chaves á rua G n. 102 e trata-se á rua 1º de Março, 24, 1º, com Mourão. (G 10596) 35

ALUGA-SE o predio da rua Marquez de S. Vicente 346, com 4 quartos. Aluguel 380$000. Chaves no n. 344. Tratar pelo telephone 6-2776. (G 12040) 35

RIO COMPRIDO

ALUGA-SE, por 288$000, a casa III da rua Aristides Lobo, 146; chaves na casa I e trata-se Avenida Central 133, 4º andar, sala 8, de 3 ás 5. (G 10733) J

TIJUCA

ALUGA-SE a casa nova da rua Piratiny 42, com 2 salas, tres quartos, banheira e regular quintal. Está aberta das 12 ás 16 horas. (G 11407) K

ALUGA-SE a confortavel casa da rua José Hygino n. 188, casa 12; aluguel 250$000; está aberta. (G 11421) K

ALUGA-SE na Tijuca confortavel predio com 5 quartos, salas, garage, jardim, pomar, etc. Medeiros Passaro 81. (G 10743) K

ALUGA-SE optimo predio para grande familia. José Hygino 252. (G 10710) K

ALUGA-SE a casa II da rua Marquez Valença 59, Tijuca c| 2 s., 3 q., banheira, W. C., etc. Aluguel 300$000. Chaves no 57. (F 29895) K

ALUGAM-SE optimos sobrados, com 4 quartos, 2 salas e mais dependencias; á Avenida Paulo de Frontin n. 75. (G 12115) K

ALUGA-SE rua S. Affonso 64 bôa casa. Tratar na mesma. (G 12015) K

ALUGA-SE por 300$000, casa com 2 quartos, 2 salas, etc., quintal, quarto pª criado á rua D. Delphina 19, proximo de Conde Bomfim. Chaves no armazem da esquina. (G 12112) K

SENHORA estrangeira procura quarto arejado e mobiliado, com sol da manhã, no bairro da Tijuca, em casa de familia pequena. Dão-se referencias. Cartas a A. Z. nesta redacção. (G 11417) K

SÃO CHRISTOVÃO

ALUGA-SE a casa V da rua São Luiz Gonzaga 319. Tratar á rua S. Bento 15. (G 11410) L

PRAÇA DA BANDEIRA

ALUGA-SE quarto ou sala independente a sr. do commercio em casa de familia; preço modico; rua Pará 20. P. da Bandeira. (F 29898) 13

ALUGAM-SE quarto e sala de frente a pessoas de todo respeito. R. Pará 22 A. (G 12018) 13

ALUGA-SE a casa da r. Gal. Canabarro 187, com 4 quartos, escriptorio e mais dependencias, por 500$000, tel. 8-3548. (G 12041) 13

ALUGA-SE a excellente casa n. 16 da travessa Iracema, da rua Ibituruna 124, completamente reformada, com 2 salas, 6 quartos, banheiros com aquecedor, copa, cosinha com fogão a gaz e bom quintal; perto da nova Escola Normal. Trata-se na rua Ibituruna 81. (G 11400) 13

MARIZ E BARROS, 259 — junto á Escola Normal. Optimos predios de 2 ou 3 q., 2 salas, etc., só p. familias tratamento. Chaves casa 2. (G 12091) 13

VILLA IZABEL

ALUGAM-SE duas boas casas, independentes, á rua Conselheiro Paranaguá n. 34 (transversal a Souza Franco) com regulares accommodações e lindas vistas. Chaves no n. 40 e trata-se á rua 1º de Março, 24, 1º, com Mourão. (G 10595) M

ALUGA-SE o predio da r. Barão de Bom Retiro 358; as chaves no 397 e trata-se á r. da Quitanda 139. Tel. 4-0758. (G 12110) M

ALUGAM-SE casas completamente reformadas para pequena familia, com todo conforto moderno, á rua Licinio Cardoso 157. (G 09734) M

ANDARAHY

ALUGA-SE casa nova pavimento terreo, 4 quartos, sala, copa, banheiro, cosinha, quintal e garage. 360$ mensaes. Rua Barão Itaipu' 71-A. Está aberta. (G 10713) N

ALUGA-SE ou vende-se á rua Leopoldo 216, Andarahy, com bond á porta, um predio de 2 pavimentos tendo 4 quartos, 2 salas e demais dependencias. Em grande terreno arborisado. Chaves no 212 onde se trata. Aluguel . . . 367$000. (G 11447) N

ALUGA-SE casa rua Barão Mesquita 229, com 6 q., 4 s., tratar r. Mayrink Veiga 21. T. 3-1600. Jacintho. (G 11262) N

ESTACIO

ALUGA-SE o predio á rua Minervina, 21, pintado de novo. Chaves ao lado no n. 19. Trata-se r. Sete de Setembro, 94, 1º, sala 1, fone 2-5556. (G 11436) O

ALUGA-SE casa completamente reformada e com todo conforto moderno, por preço muito barato, á Travessa Guedes 43. (Machado Coelho). (G 09733) O

CATUMBY

ALUGA-SE o predio á rua Eleone de Almeida 35 Catumby. Aluguel 220$. Trata-se na mesma rua 48. (G 12004) R

SANTA THEREZA

Santa Thereza Alugam-se salas ou apartamento mobiliado com ou sem pensão em moderno palacete de familia estrangeira, situado em centro de jardim, com linda vista para o mar e cidade. — Tem garage. LAD. DO MEIRELLES N. 34, proximo ao largo do Guimarães — Telephone 5-3940. (S 10728) S

SUB. DA CENTRAL

ALUGA-SE um predio á r. Francisco Manoel, 41, estação do Riachuelo, com 3 quartos, 2 salas, etc. As chaves estão no 39. (G 12007) U

ALUGA-SE por 180$000 um predio á rua Aquidaban 189. Bocca do Matto, Meyer. As chaves estão ao lado. Trata-se pelo telep. 8-5713. (G 10504) U

ALUGA-SE 1 casa nova encerada com fogão a gaz, 2 quartos e sala á rua Vaz de Toledo n. 156; chaves no n. 132, botequim. (G 10690) U

ALUGA-SE a casa da rua Vital n. 10, em Quintino Bocayuva, propria para negocio e familia. Chaves no n. 23, onde se informa. (G 10711) U

E. F. C. B. — A vagar-se, em estação a 3 horas desta Capital, recebe-se proposta para grande terreno, com desvio da Central, barracão, casas para operario, residencia, Força, Luz. Telephone 7-1570. (G 11041) U

NICTHEROY

ALUGA-SE mobilado e com pensão, em casa de todo conforto, um quarto mobilado a casal de tratamento. Praia de Icarahy 107 (3ª casa á esquerda). (G 10666) W

ALUGA-SE — Casa nova em Icarahy. — Informa-se: — 5-1941. (G 11287) W

ICARAHY — Aluga-se, muito perto da praia e no melhor ponto, um quarto de frente, mobiliado, para casal decente, com pensão familiar e serventia em toda casa. Tem outro para senhora só. Informa-se na rua Coronel Moreira Cesar n. 81. (G 10244) W

QUARTOS mobilados — Optimo passadio, no melhor ponto dos banhos. Preços modicos. Presidente Backer, 42, esquina da praia de Icarahy. (G 12001) Nicth.

PETROPOLIS

ALUGA-SE casa com todo o conforto, completamente mobilada, com telephone, 2 minutos distante da estação. Rua Paula Barbosa n. 167. (G 09612) X

ACHADOS E PERDIDOS

CASA Gonthier, Henry, Filho & Cia. Rua Luiz de Camões, 45 e 47. Perdeu-se a cautela n. 403.477, desta casa. (F 29865) 4

C. SANSEVERINO — Rua Luiz de Camões, 26. Perdeu-se a cautela n. 374.300, desta casa. (G 12008) 4

JOSE' CAHEN & CIA. — Rua Silva Jardim, 7. Perdeu-se a cautela n. 323.349, desta casa. (G 11398) 4

PERDEU-SE uma caderneta da Caixa Economica sob o n. 476.042, da 3ª serie. (G 10636) 4

C. B. Aurea Brasileira — Avenida Passos, 11. Perdeu-se a cautela n. 185 .9, da serie A, da secção de penhores desta Companhia. (G 11443) 4

CASA LIBERAL — Rua Luiz de Camões, 58-60. Perdeu-se a cautela n. 329.988. (G 10767) 4

TRASPASSA-SE

TRASPASSA-SE o contrato da casa na rua Sta. Clara, 148, c. 9, por 7 mezes. Aluguel 350$000. (G 10698) 5

TRASPASSA-SE o contrato de uma pensão, no centro com grande freguezia; tratar com o sr. Urbano, na travessa Ouvidor n. 9, 2º. (G 10761) 5

DIVERSOS

ANTIGUIDADES. Pagamos conforme o valor artistico, com seriedade, preços maximos, joias, pratarias, bibelots, louças, quadros, livros sobre o Brasil e moveis de jacarandá, crystaes, damascos e tapetes. GALERIA ESSLINGER, AV. RIO BRANCO NUMERO 175. (G 12086) 3

"COFRES"

Os cofres "Internacional" são garantidos contra fogo e roubo. 200 cofres para vender a preços baratissimos. Aproveitem, todos os tamanhos, lindos modelos para casa de familia. Rua do Rosario n. 143. Não comprem sem visitar o nosso deposito. Temos usados de todas as marcas. (34582) 3

GRANDE FABRICA
— DE —
FERRO ESMALTADO
Placas p.ª automoveis e demais vehiculos de todas as qualidades a preços mais baratos de qualquer outra Fabrica.
Cardinale & Cia.
38 - RUA SENADOR EUZEBIO - 40
TEL. 4-3714 — RIO
(32753)

COFRES

Pretende adquirir um de segurança? Procure as marcas "COURAÇADO VILLA NOVA DE GAYA" "PROGRESSO" e "AMERICANO NEW-YORK" vendidos a longo prazo á Rua Senhor dos Passos, 75. Telephone 4-4666 ou (33907)

PEITORAL JATY
TOSSE
ROUQUIDÃO
BRONCHITES
A VENDA
NAS PRINCIPAES
DROGARIAS E
PHARMACIAS

(32392)

Dormitorio . . . 1:000$000
Sala de jantar . . 1:300$000
Casa Arnaldo
R. SEN. EUZEBIO, 85
(32749) 3

MEDICOS

Snrs. Medicos Aluga-se optimo consultorio com janellas, por preço modico, á rua 7 de Setembro, 194. (G 10694) 6

DR. BRANDINO CORRÊA

Molestias do apparelho Genito-Urinario, no homem e na mulher. OPERAÇÕES: — Utero, ovarios, hernias, appendice, prostata, rins, bexiga, etc. Cura rapida por processos modernos sem dôr

GONORRHÉA

e suas complicações: Prostatites, orchites, cystites, estreitamentos etc. Diathermia. Darsonvalização. Rua Republica no Perú n. 23, sobrado, das 7 ás 9 e das 14 ás 18 horas. Domingos e feriados, das 7 ás 9 horas. (G 08927) 6

Tratamento da Tuberculose
SANATORIO BELLO HORIZONTE
Bello Horizonte — Minas, C. Postal 450. End. Teleg. "Sanatorio". Quartos e Apartamentos, com varandas individuaes. — Dir. technica: Profs. Samuel Libanio e Eurico Villela. Inf. Rio: C. Villela — RUA DO ROSARIO n. 158-1º — Phone: 3-3351. (G 08950) 6

Dr. von Doellinger da Graça

RAIOS X Exames do coração, pulmão, estomago figado, rins, intestinos e ossos. Photographias. Assembléa, 98 (Fumos Veado) ás 3 hs. 7-3218. Con. 3451. (G 03640) 6

CLINICA DE SENHORAS DO DR. CESAR ESTEVES

Todas as perturbações das senhoras sem operação e sem dôr, faltas, hemorrhagias, colicas, atrazos, etc. diathermia. Largo de S. Francisco, 26, de 9 ás 11 e 1 ás 5. (G 09587) 6

GONORRHÉA

aguda, chronica e complicações tratamento indolor, sem lavagens, massagens da prostata, ou processos mecanicos ou causticos (de inconvenientes, no momento, dôr, e futuros, callos e incurabilidade). Clinica do **Dr. Cocio Barcellos**, ex-assistente da Fac. de Med. (longa pratica da especialidade - technica de Boerher, Nagelschmitd, Berlim e Kowarschik, Vienna). Das 9 ás 11 e 3 ás 6. Av. Rio Branco, 33 (1º). Tel. 3-0001.
AVISO — Pela rapidez da cura e amplitude das installações, preços muito reduzidos. (32076) 6

GONORRHÉA
e complicações no homem e na mulher. Estreitamento da Uretra — IMPOTENCIA
Tratamento rapido e moderno
DR. ALVARO MOUTINHO
Buenos Aires, 77 — 8 ás 18 hs.
(34344) 6

DR. JOSE' DE ALBUQUERQUE

Doenças Sexuaes no Homem
Diagnostico causal e tratamento da **IMPOTENCIA** em moço. Rua Carioca n. 22, de 1 ás 6. (G 08910) 6

DR. DUARTE NUNES - Doenças dos orgãos genito-urinarios em ambos os sexos. GONORRHÉA E SUAS COMPLICAÇÕES - Cura rapida. HEMORRHOIDAS e HYDROCELE, cura radical sem dôr e sem operação. R. São Pedro, 64. Das 8 ás 18 horas. (32051) 6 (32049)

VARICES Ulceras varicosas das pernas. Cura radical sem operação e sem dôr. Dr. Rego Lins, Av. Rio Branco, 175; das 3 1|2 ás 5 1|2. (G 12052) 6

GONORRHÉA

Dr. Luiz de Marcos — Uruguayana, 105, das 2 ás 4. Cura radical da gonorrhéa aguda e suas complicações no homem e na mulher: orchite, cystite, prostatite, rheumatismo, metrite e salpingites. **Processo da sua descoberta.** (32154) 6

ESTOMAGO E INTESTINOS

Tratamento moderno pelo processo do prof. Zuelzer de Berlin, especialmente de ulceras do Estomago e duodeno sem operação. Novos meios do diagnostico e tratamento da hyperchlorhydria (acidez), diarrhéas, colites, disenterias, prisão de ventre (atonica, espasmodica, etc.) Dr. Ernesto Carneiro, com pratica nos hospitaes de Paris e Berlim, 6-2844, rua da Quitanda, 11 — 2-8862, ás 15 hs. (G. 10650) 6

Consultorio — Diathermia

Céde-se algumas horas, diariamente. Assembléa, 72, 1º. (G 10741) 6

CORRESPONDENCIA

M. I.

Fiquei receioso, pésinhos molhados, votos, optima saude. Beijos e abraços, seu para sempre. (G 10756) Corr.

DENTISTAS

Dr. Silvino Mattos Laureado especialista em dentaduras parciaes, de justaposição e duplas, bem como em pontes. Rua 7 de Setembro, 194. (G 10693) 7

ALUGA-SE um consultorio dentario pelas manhãs. Rua da Carioca 59, 2º andar. (G 11427) 7

DENTISTAS — Brinde de um lindo estojo com instrumentos para obturações plasticas, a todo freguez que comprar 100$ em mercadorias na CASA MARCONDES, á rua Gonçalves Dias n. 29. (G 9971) 7

DENTE escuro, desviado, abalado, pyorrhéa, fistula, geng. sangrenta, cura certa; exame gratis. Tel. 2-0360. 7 Setembro, 94, 3º, Dr. Rubem Silva, entre Aven. e Gonç. Dias. (G 10683) 7

DENTISTA aluga ou vende bom gabinete electrico. Avenida Rio Branco, 143-5º. (G 10577) 7

DENTES ennegrecidos, separados, mal seguros, etc., o Dr. S. Oliveira corrige; á rua Sete de Setembro n. 194. (G 10693) 7

Dentaduras de Hecolite inquebraveis e com chapas e gengivas eguaes á côr dos tecidos buccaes. Dr. Silvino Mattos. Rua 7, 194. (G 10693) 7

PYORRHÉA — Tratamento garantido, consultas gratis e pagamentos após a cura. Dr. S. Oliveira — Rua 7, 194. (G 10693) 7

Pyorrhéa Cura rapida (6 a 10 curativos e garantida, por processo exclusivo do **Dr. Rubem Silva** e com remedios de sua descoberta; exame gratis. T. 2-0360. 7 Setembro 94, 3º, entre Av. e Gonçalves Dias. (G 11454) 7

PARTEIRAS

PARTEIRA — Mme. Palmyra, com 37 annos de pratica no Rio. R. Leopoldo 51. Andarahy. (G 10652) 8

A SENHORA

Está triste? As suas regras são dolorosas e irregulares, tome

CAPSULAS SEVENKRAUT
(Apiol Sabina Arruda) que ficará bôa. Tubo 7$. A' venda na Drogaria Huber, Rua 7 Setembro, 61. (G 9555) 8

DR. JULIO DE MACEDO
(RUA CARIOCA, 54-A - 8 ás 18)
VIAS URINARIAS
Especialista em doenças dos orgãos genitaes e urinarios. — Molestias venereas e syphilis. — Serviço de senhoras em salas exclusivamente reservadas.
(G 10744) 6

PROFESSORES

EXPLICADOR — Para candidatos á E. Naval e concurso para commissario da Armada. Rua Luiz de Camões n. 22, sobrado, das 15 ás 18 horas. (G 10502) 9

PROFESSORA de portuguez, francez, aritimetica — Explica a meninos de gymnasio. Rua Pereira da Silva n. 118. Telephone 5-3490. (G 9756) 9

ALLEMÃO. Aulas particulares pelo Prof. Dr. Rodolpho Loehnefinke. H. Lobo, 420-2º. Informações pessoaes das 19 ás 22. (G 10249). 9

PROFESSORA de inglez — Lições praticas. Conversação. Travessa São Vicente de Paula n. 8, H. Lobo. (G 9990) 9

PROFESSORA, TRABALHOS DE ARTE — Ensina-se em lacre, corda, flores e fructas, estanho e cobre, etc. Rua Xavier Silveira 58, quarto 3. (G 11260) 9

EXPERIMENTE estudar portuguez, arithmetica, etc., na rua São José n. 34-2º, que se ha de dar bem. Estará só, ser-lhe-á ministrado o ensino com o respeito devido á sua edade, sexo e posição. Não lhe perguntarão onde mora, nem quem é e, ainda que sua intelligencia e adeantamento sejam fracos, tamebm aprenderá, gastando pouco. (G 11450) 9

COLLEGIO Militar e Pedro II — Preparam-se candidatos a exame de admissão, facilitando-se as formalidades para matricula; rua Carolina Meyer n. 23, das 12 ás 14 horas. (G 10700) 9

PROF. BARBOSA lecciona portuguez, francez, inglez e contabilidade. Preços modicos. Becco do Carmo, 13. (G 10704) 9

INGLEZ ensina rapidamente, assegurando certeza, por aperfeiçoado systema, professor com perfeita pratica. Cartas para a rua da Lapa n. 82, Mr. E. B. Bright. (G 10705) 9

Automoveis de occasião

BARATA Hupmobile — Vende-se uma como nova, á rua Soares Cabral, 46-A (Laranjeiras), Garage Apparecida. Tratar sómente com Villela. (G 10653) 18

FORD — Vende-se um double phaeton 1930, pouco uso, urgente. Rua Campos Salles, 184, das 9 ás 12 horas. (G 12120) 18

LIMOUSINE "DODGE"

Nova, de 2 portas, tres mezes de uso. Vende-se á vista. Tratar com Hugo. Avenida Rio Branco n. 251, 2º andar. (G 10708) 18

ERSKINE

Vende-se uma limousine optimo motor. Motivo de viagem. Preço 3:600$. Ver na Garage Metropolo. Rua São Clemente — Botafogo. (10665) 18

Compra-se FORD

Phaeton de 1931 ou 1930, bem conservado, compra-se, a preço modico, directamente ao proprietario. Tratar á rua General Camara n. 122, sobrado. Phone 3—4040. (G 10647) 18

CHIROMANTES

SER FELIZ nos negocios e amores, ter sorte, saude e realizar tudo que desejar; cartas com sellos para resposta a F. P. Silva — Estação de Mesquita — E. F. C. do Brasil. (G 9944) 21

DINHEIRO

EMPRESTAMOS SOB PENHORES
Joias, cautelas do Monte Soccorro, apolices, moveis, automoveis, mercadorias, tudo que represente valor.
JOSE' CAHEN & C.
Rua Silva Jardim n. 7
(32906) 22

DINHEIRO

Empresta-se sobre caixas registradoras, sem precisar sair do seu estabelecimento; maiores vantagens do que qualquer outra casa; sigillo absoluto e compra-se e vende-se; informações á rua Buenos Aires numero 143. (G 10746) 22

DINHEIRO

Empresto sobre Caixas Registradoras, pianos, machinas de costuras, de escrever, de calcular, de sapateiros, e balanças, sem retirar da residencia. Informa-se: Rua Rosario 136, 1º, sala frente. (G 12083) 22

Instrumentos de musica

VENDEM-SE dois pianos como novos, preço barato, para liquidar; Casa Freitas, Engenho Novo. Phone 9-1570. (G 10714) 24

COMPRAM-SE: pianos e radios dynamicos. Não vendam sem ver minha offerta. Tel. 2-5911. (F 29882) 24

Compra-se um piano, embora precisando de reparos paga-se bem. Tel. 2-5437. (G 10424) 24

PIANOS alugam-se por preços razoaveis, á rua da Carioca n. 70 Casa Oliveira. (F. 29812) 24

PIANO — VENDE-SE

Um superior com pouco uso, pela metade do valor. Urgente. Av. Gomes Freire 57, sob. (G 10506) 24

PIANO — VENDE-SE

Quasi novo, com armação de metal, cordas cruzadas teclado de marfim e 3 pedaes. R. Cruz Lima, 29, casa 12. Flamengo. (G 11418) 24

MACHINAS DIVERSAS

MACHINAS SINGER para coser e bordar de 200$ a 450$, vende-se á rua Uruguayana n. 97. (G 10614) 27

MOVEIS USADOS

COMPRAM-SE moveis avulsos pianos, louças, etc., ou mobiliario completo de casas — CASA ANDRE' — Tel. 4-6332. (G 10604) 29

NÃO venda seus moveis, sem consultar o ROCHA. — 4-3610. (G 10598) 29

MOVEIS

Deseja modificar, lustrar, concertar? Teleph. 3-5578. Villas Boas. (G 12090) 29

MOVEIS COM POUCO USO

Vendem-se a preços de occasião, salas de jantar. Dormitorios para casal e solteiros, grupos para sala. Moveis para escriptorio e muitos outros objectos. Rua Buenos Aires, 230. (G 10752) 29

DORMITORIO — VENDE-SE

Um rico dormitorio de peroba tremida, fabricação Leandro Martins. Custou 12 contos e vende-se por 2:500$000. Rua Buenos Aires, 230. (G 10751) 29

MODAS

MME. ZAMBELLI Casa fundada em 1900. Prepara alumnas de chapéos e côrte, dá diplomas. De bonificação o curso custará 150$, alumna que matricular até dezembro. Corta moldes. R. S. José, 80. (G 10753) 30

ATELIER Madame Rocha. Vestidos ultimos modelos por preços sem competidores. Acceita-se fazenda para confecções por preços modicos. Especialistas em lingerie, pyjamas de seda e kimonos. Corta-se e prova-se por 10$. Rua da Assembléa, 111, entrada pela camisaria. Tel. 2-2068. (G 10750) 30

VENDAS DE PREDIOS E TERRENOS

CASA até 45:000$000, em centro de terreno de 10 ou 12 de frente, não muito distante do centro, compra-se á vista. Informações com o sr. Santos, á Av. Gomes Freire n. 4 (G. 29866) 1

IPANEMA, Copacabana e Botafogo, terrenos, vendem-se diversos. Assembléa, 56, sobrado. (G 10757) 1

IPANEMA — CASA NOVA — Vende-se. Salas de visitas, jantar e almoço; quatro bons dormitorios e mais dois pequenos quartos para depositos ou creados; abrigo para automovel; bom quarto de banho; installações de W. C. e banheiro para creados. Situada no melhor ponto do bairro, frente para grande praça que está sendo ajardinada, lado do nascente. Preço 75:000$, podendo se facilitar o pagamento. Ver e tratar directamente com o proprietario, na mesma, á rua Maria Quiteria n. 91. Construcção deste anno. (G 12035) 1

IPANEMA — Vende-se um lote de 13 x 21, na Rua Redemptor, entre Jangadeiros e Henrique Dumond, trecho asphaltado — lado da sombra. Tratar — URUGUAYANA, 41, 1º. — DR. ALCIDIS. (G 10738) 1

JARDIM BOTANICO

Vende-se um lote de 10x19, na rua das Paineiras, distando 10 mts. do canto da rua J. Botanico. Tratar: Uruguayana 41, 1º and. Dr. Alcidis. (G 10739) 1

LAPA — Vende-se barato o predio de solida construcção e de dois pavimentos da rua Moraes e Valle n. 1, para moradia, com jardim na frente. Está aberto das 11 á 1 hora. Trata-se pelo telephone 9-4234. (G 10703) 1

MORADIA ou terreno de 12 x 30, minimo, adquire-se pequena entrada restante prestações não inferiores a 800$ mensalmente. Cartas caixa n. 33 deste jornal. (G 10766) 1

MEYER — Vende-se na Rua Dias da Cruz grande e confortavel predio de um pavimento, em centro de terreno com frente para 3 ruas, todo ou em lotes; tem 2 esquinas para negocios a 5 minutos da Estação. — Tratar com o SR. CARVALHO, á rua 1.º de Março, 43 - 7º andar, das 9 ás 10 ou das 17 ás 18 horas. (G 10735) 1

PREDIOS E TERRENOS

Compram-se e vendem-se, fazendo tambem operações de hypothecas. Rua Primeiro de Março 17 4.º — andar sala 2. (G 07929) 1

TERRENO de 10 x 30 — Aluga-se á rua Frei Caneca, 264, fundos, da Av. Salvador Sá, 93-A. (G 12116) 1

TIJUCA — Terrenos na rua aberta ao lado do n. 274 da rua São Miguel, vendem-se lotes de 10 x 30 desde 2 contos. Metade a prestações. Com o dono, Uruguayana, 41, sobrado. De 1 ás 5. (G 10677) 1

VENDE-SE confortavel predio na Avenida Paulo Frontin, proximo de H. Lobo. Trata-se no n. 273. (G 12094) 1

VENDE-SE por 10 contos optimo terreno de 14 x 27, á rua Pontes Corrêa, junto e antes do n. 163. Tratar á rua do Rosario n. 142, sobrado, das 13 em deante. (34716) 1

VENDE-SE o predio da rua Dr. Sattamini n. 45, proximo ao largo da Segunda-Feira, de dois pavimentos, cinco quartos, duas salas, banheiro completo, frente para duas ruas. Trata-se com Araujo — Candelaria, 24. Telephone 4-6490. (G 11432) 1

VENDO CHEVROLET DESTE ANNO

Com 4 mezes apenas de uso. Está em optimas condições. Faço preço o mais razoavel possivel e ainda dou facilidades de pagamento. Chamar o Sr. PAIN, no apparelho 2-3524. (35241)

FAZENDA RECREIO

Leite, fruta, criação e fabrica de farinha de mandioca — vende-se na Central do Brasil. Informações J. L. de Castro — Caixa 40 — Taubaté. (G 06990)

Terrenos — Grajahú

Vendo 12 x 35, á rua Itabaiana — Lote 50, quadra 23. «Perco dinheiro, e facilito o pagamento — Alexandre Dale — Candelaria n. 36. 3—1307. Em outras ruas tambem. (G 09916) 1

Chacara em Petropolis

Vende-se com boa moradia, optima agua, muitas arvores fructiferas. Trata-se na rua Henrique Dias n. 321. — RETIRO. (G 11391)

TERRENO

Vende-se um proprio para construcção de "Villa", com uma casa dando renda, 26 x 170. Trata-se telephone 7—1707. (G 11455)

TERRENOS — BISPO

Vende-se á rua Aureliano Portugal, lado impar, lotes de 10 x 20 metros ou mais de fundos. Tratar no n. 137. — Phone 8—6158. (G 10695)

CONSTRUCÇÕES A PRAZO
ou á vista, sem entrada inicial nem commissão
"Credito Immobiliario"
RUA DO CARMO N. 58
(33948) 1

PREDIO — RENDA

Proximo ao Largo do Estacio de Sá, rendendo 580$000, com 9 q. e 2 s. por 22 contos; com VASCONCELLOS. — ROSARIO n. 159, 1º andar. (G 10725)

Casas a prestações

Vendem-se em qualquer bairro do Rio de Janeiro para serem pagas com o aluguel. Informações no ESCRIPTORIO CENTRAL DE TERRENOS A PRESTAÇÕES, á rua do ROSARIO numero 109, (1º andar). (31613)

LOTES DE TERRENOS
A 1:500$, 2:000$ e 2:500$

Vendem-se, para liquidar, a prestações mensaes de 50$, sem juros, ou a dinheiro com grande abatimento, pequenos lotes de terrenos, nos prolongamentos das ruas Gonçalves e Miguel de Paiva (Catumby). Planta, escripturas e mais informações, rua Marechal Floriano, 35, sobrado, das 3 ás 6 horas. (35243)

Terrenos na Tijuca

Ninguem adquira sem ver os incomparaveis lotes á venda por preços convidativos, nas novas ruas 24 de Outubro, Anadia e Camaragibe, junto á Praça Saenz Peña. Trata-se na rua S. José n. 87, sobrado. (G 12065)

PREDIO
Rua Derby Club, 133

Vende-se, 2 pavimentos, 5 quartos, 2 salas, cozinha, terraço, bom terreno tendo nos fundos uma casinha typo Paraná com 2 quartos, sala, cozinha e varanda. Optima vista. Assiste ás corridas do Derby Club. Tudo por 80:000$000. Trata-se no mesmo ou telephone 4—2616 — Ferreira. (G 09997)

Terrenos — Copacabana

Vendem-se no Posto 4, em rua já calçada e construida, optimos lotes desde 10:000$. Trata-se tel. 3—5234. (G 10731)

tem terreno?
quer casa propria?
CIA DE CONSTRUCÇÕES
MODERNAS LTDA
r. Uruguayana 98 3º TEL 2-9051
CONSTRUCÇÕES a vista e a longo prazo
Não cobramos commissão

(34050)

VENDEM-SE excellentes sitios em Campo Grande, desde 5:000$000. Rua do Ouvidor, 87 (loja). (48882) 1

IPANEMA — Vende-se um lote de 16 x 21, á rua Barão de Jaguaribe, lado da sombra. Tratar Uruguayana n. 41, 1º and. — Dr. Alcides. (G 10740) 1

VENDE-SE, nas Laranjeiras, um predio de um só pavimento, com cinco quartos, duas salas e mais dependencias, com entrada ao lado, com espaço para automovel, por 85:000$000. Não se acceita intermediarios. O pagamento póde ser feito uma parte á vista e outra a prazo longo. Cartas neste jornal para M. M. (G 12049) 1

TERRENO — TIJUCA

Vendem-se lotes á rua Carlos de Vasconcellos, a partir de 24:000$000. Rua do Ouvidor, 87. (48882) 1

VENDEM-SE excellentes lotes de terreno em Campo Grande, desde 1:000$000. Rua Ouvidor, 87 (loja). (48882) 1

FAZENDA

Vende-se uma a duas horas do Rio, com 9 milhões de m2., á razão de 20 rs. o m2. Cartas á caixa 17 nesta redacção. (G 09967) 1

TERRENOS NA GAVEA

Vende-se excellentes terrenos situados no alto da Gavea com a Tijuca confrontando de um lado com a Praia da Gavea e pelo outro com a rua Marquez de São Vicente com linda vista para o mar, excellentes cachoeiras, por preços reduzidos e de occasião. Trata-se á rua Martins Ferreira, 60 (Botafogo), com o proprietario, das 12 á 1 da tarde. (G 10619)

SITIO

Compra-se um, até Rs. 6:000$000 — (parte á vista e parte á prazo), com laranjal e bananal, etc., e casa de moradia, proximo á estrada de rodagem e em local salubre. Quem tiver queira informar com detalhes, por carta, para I. Silva, nesta redacção. (G 11401)

FAZENDA

Em zona salubre arrenda-se com opção de compra, prefere-se pastoril; tratar na rua S. Pedro n. 40, 1º andar — OLIVEIRA. (G 11423)

COELHO DA ROCHA (Rio d'Ouro)

Pessoa que contraiu febre palustre e não podendo pernoitar mais nessa localidade, transfere o contrato de varios lotes de terreno, por qualquer dinheiro, já estando pagos até á metade. Ouvidor, 45, 1º andar, com OSWALDO. (G 11179)

PALACETE

Vende-se em Laranjeiras, 40 x 200. Tele. 5-0403. (G 12053)

BUNGALOW

Vende-se um moderno com dois pavimentos, tendo porão habitavel, no primeiro pavimento 4 quartos, no 2º, 2 ditos. Trata-se no mesmo á rua Conde Bomfim n. 974. (G 10549)

CASA

Compra-se em Copacabana, Leme ou S. Thereza, de 2 andares com 4 quartos. Paga-se á vista. Cartas para caixa n. 1 nesta redacção. (F 29860)

URCA

Vendem-se bons lotes de terreno á beira mar, com frente para duas ruas. Trata-se á rua D. Gerardo n. 52, 1º andar, das 9 ás 16 horas. (G 07976)

Residencia na Tijuca

Vende-se ou arrenda-se a longo prazo, magnifica residencia na Tijuca, completamente mobiliada com todo conforto para familia de tratamento, esplendidamente situada em lindo parque no melhor ponto da Estrada Nova da Tijuca n. 1006; grandes facilidades para venda; para visitar dirigir-se ao caseiro no proprio predio e para tratar com Symphronio Caldeira, á rua Maxwell n. 239 ou pelo telephone 8—6539. (G 11150)

TERRENOS

junto ao Collegio Militar, nas ruas Commandante Prat e Morales de los Rios, esquina de Barão de Mesquita, vende-se os ultimos lotes á vista e a prazo. Trata-se á Avenida Rio Branco n. 109, 3º andar, sala 17, com o sr. Canella, das 10 ás 11 e das 3 ás 4 horas. (G 11234)

TERRENO

Compra-se em qualquer bairro valorizado no Rio de Janeiro. Informações no ESCRIPTORIO CENTRAL DE TERRENOS A PRESTAÇÕES, á rua do ROSARIO N. 109, 1º andar. (31604)

"Terreno Meyer — Engenho de Dentro" Baratissimo

Em ruas calçadas, com agua, luz e todos os melhoramentos. Perto da estação, do omnibus e bonde. Lotes a prestações desde cem mil réis. Informações á rua Engenho de Dentro n. 126, com o sr. Mendes (café). Junqueira & Cia. Ltda. (F 29872)

Alto Bôa Vista

Vende-se boa e grande casa para familia de tratamento, com garage, cocheira e outras dependencias, em centro de grande chacara. Trata-se á rua D. Gerardo, 52, 1º andar, das 9 ás 16 horas. (G 07976)

CASA EM MERITY

Vende-se uma com 3 quartos, 2 salas, cozinha, instalação sanitaria e luz electrica, terreno de 15 x 50, todo plantado de fruteiras, á rua Seabra Sobrinho n. 25; tratar e ver no local ou com o escrivão de Paz em Merity e no Rio pelo telephone 9—0315 das 18 horas. (G 11451)

Centro Commercial

Predio á travessa do Oliveira n. 7, entre as ruas dos Andradas e Conceição, proximo á rua Marechal Floriano, será vendido em leilão pelo Palladio, terça-feira, 17 de novembro de 1931, ás 3 horas da tarde. (G 10484)

SALAS PARA ESCRIPTORIOS

Aluga-se baratissimo tres salas grandes, juntas ou separadas, com cinco sacadas de frente, em communicação, 1º andar com elevador, proximas ao Correio e Centro Bancario. Dá-se commissão — Rosario n. 5; tratar no n. 7. (G 11250)

PETROPOLIS

Aluga-se a casa da rua Buenos Aires n. 146, bons commodos e bem mobiliada; trata-se á rua Souza Franco n. 57. (G 09980)

ESOTERISMO

V. Excia. já conhece as velas esotericas do sr. Yschasmara? Ellas têm a propriedade de immunisar as casas de familia e commerciaes dos máos elementos que conduzem os usurarios invejosos, etc. Peçam ao seu fornecedor velas Esotericas. Agente Geral C. Cunha & Comp. Praça Tiradentes n. 75, sobrado. (F 29805)

OCCASIÃO UNICA

Por urgente necessidade da retirada do socio gerente, vende-se um Café e Restaurante com moagem de café, canna e varejo de cigarros, deposito de pães, fazendo bom negocio, junto a um grande barracão, onde trabalham mais de 300 pessoas. Informações com Nascimento, á rua Marechal Floriano n. 120, Nova Iguassú, Estado do Rio. (G 10462)

PROCURA-SE CASA PEQUENA

Com garage, situada entre Flamengo e Copacabana. Aluguel no maximo 500$000. Offertas a N. H. N. (G 10712)

HABEIS DACTYLOGRAPHOS

Precisam-se, conhecendo bem Portuguez e possivelmente Allemão. Preferem-se steno-dactylographos. — Offertas para este jornal á Caixa n. 27. (G 10727)

TACHYGRAPHIA GRATIS POR CORRESPONDENCIA

Si V. S. quizer aprender tachygraphia, gratis, por meio de correspondencia, peça informações a Machado Sant'Anna, á rua Libero Badaró, 40, 8º andar, sala 5, S. Paulo. (Enviar sello para resposta). Correspondencia para qualquer ponto do Brasil. (34766)

AGENTES NO INTERIOR

Precisamos em todas as localidades do Brasil, agentes correspondentes para um jornal a publicar-se brevemente. Propostas a Silveira Miranda Rosa, rua Libero Badaró, 40. São Paulo. (Sello para a resposta). (34774)

Pretende estabelecer-se?

Traspassa-se optimo contrato de boa loja, com todas as installações para negocio de varejo, vitrines, portas largas, rua central. Informações com o sr. Bastos. Rua da Carioca n. 6. (G 10758)

SUL AMERICA CAPITALISAÇÃO

Vende-se um titulo de 10 contos pela metade das mensalidades pagas. — Inf. tel. 2—3485. (G 10749)

CURSO DE VERÃO

A's alumnas que queiram aproveitar suas férias estudando, professora de piano (com medalha de ouro do I. N. de Musica e curso na Europa) dá lições em sua residencia em Copacabana. Lecciona tambem linguas e aceita discipulas em qualquer grão de adiantamento. Para combinar cartas a 10 com endereço ou telephone. (F 29891)

BOTEQUIM

Vende-se no centro, bom contrato; trata-se Casa Tubarão — Mercado Novo ns. 95 e 97. (F 29894)

Copacabana — Predios

Alugam-se á rua Barata Ribeiro ns. 503 e 507. Telephone 2—7024. (G 10736)

Quarto — Copacabana

Precisa-se em casa de senhora, com pensão, para uma moça, sem outros hospedes. Resposta para a portaria deste jornal a A. S. G. (G 12098)

CONSTRUCÇÕES

ENGENHEIRO OU ARCHITECTO

Para direcção de uma Empresa Constructora em organização, precisa-se de um engenheiro ou architecto constructor. Prefere-se quem dispuzer de algum capital, para incorporar-se á Empresa. — Cartas com referencias a J. H. L. n| jornal. (G 10732)

RUA D. MARIANA

Aluga-se bom predio no n. 38; chaves, por favor, no n. 34 e tratar no Banco Alliança do Rio de Janeiro, Rua da Alfandega n. 32. (G 09949)

CASA EM BOTAFOGO

Aluga-se bom predio com 5 quartos, 2 salas, garage e telephone installado, á rua Visconde de Caravellas n. 65. Póde ser visto de 1 ás 5 horas. Trata-se á rua da Gloria n. 90 — (Pharmacia). (G 12010)

Casa em Sta. Thereza

Aluga-se a familia de tratamento, quatro dormitorios, vista deslumbrante, jardins, etc., 600$000. Progresso n. 32, bonde P. Mattos. Tel. 2—9320. (G 12019)

Vendedor á commissão

Offerece-se um com pratica de perfumarias e productos pharmaceuticos. Cartas a J. Beck, Pinto Figueiredo n. 28, casa 2. (G 11453)

PREDIOS NOVOS
Rua São Clemente

Alugam-se optimas residencias, recentemente construidas, algumas com garage, armarios em todos os quartos e modernas installações; á rua São Clemente n. 243; informações á rua 1º de Março n. 51, 3º. (G 09869)

Predios á praça

No Juizo da Provedoria, no dia 13, ás 13 e meia horas, irão a 2ª e ultima praça o magnifico palacete á Avenida Vieira Souto n. 550 e o esplendido predio á rua Prudente de Moraes n. 391, avaliados em 150 e 90 contos respectivamente e sujeitos ao abatimento de 10 por cento. — Não será permittido lance inferior ao abatimento. (G 10548)

COLCHOEIRO

Cuidado com os colchões

Luiz Pinto, habil profissional, encarrega-se de reforma de colchões a domicilio, trabalho hygienico, á vista do freguez; telephonar para 2—8771. (G 12068)

Rua Leandro Martins

Aluga-se boa loja no n. 73; tratar no Banco Alliança do Rio de Janeiro — Rua da Alfandega n. 32. (G 09948)

Rua da Conceição

Aluga-se, por contrato, o de n. 47; trata-se no Banco Alliança do Rio de Janeiro, rua da Alfandega n. 32. (G 09947)

Copacabana — Verão

Aluga-se tres mezes casa mobiliada, cinco quartos, duchas, garage, quarto creado, etc., maximo conforto. Aluguel modico. Cartas a Nestor neste jornal. (F 29869)

Avenida Rio Branco

Aluga-se o predio n. 16, com amplo armazem, dois andares. (G 09980)

EDIFICIOS PARA FABRICAS

Alugam-se, juntos ou separadamente, dois armazens contiguos, perto do centro, medindo cada um 400 metros quadrados e um barracão com casa bungalow para vigia, medindo tambem 400 metros quadrados, tudo construido em terreno que mede approximadamente 1800 metros quadrados. Trata-se com o proprietario, á rua Theophilo Ottoni n. 44, 5º andar. (G 10431)

ACIDO URICO

SIGNIFICA DORES CONSTANTES!

A Molestia dos Rins é a Causa de sua Fraqueza!

Não nos é necessario dizer-lhe COMO V.S. soffre dessas dores agonisantes, dessas terriveis pontadas agudas que parecem quasi facas da forma pela qual rasgam os nervos sensitivos. É o PORQUE soffre que V.S. deve saber antes de poder acabar com a enfraquecedora tortura do corpo que V.S. supporta.

TAMBEM SÃO ESPLENDIDAS PARA O RHEUMATISMO

Quando V.S. soffre de constantes e terriveis dores nas costas, nas juntas e nos musculos, dores de cabeça, irritabilidade, perda de vigor, V.S. deve comprehender que o local da sua molestia é nos rins. Delles depende a pureza do sangue e, consequentemente, a energia ou enfraquecimento dos musculos, assim como a condição dos seus nervos.

Para activar os rins afim de que elles possam funccionar normalmente como verdadeiros filtros de cada gotta de sangue, expellindo todas as impurezas e venenos que se alojam no mesmo, não ha remedio que tenha dado um resultado tão maravilhoso no mundo inteiro durante mais de 40 annos como as Pilulas De Witt para os Rins e a Bexiga.

Tome apenas uma das mundialmente famosas Pilulas De Witt para os Rins e a Bexiga antes de cada refeição e duas ao deitar-se. Continue com este simples tratamento e as suas dores rheumaticas serão banidas para sempre. As Pilulas De Witt exercem a sua acção directamente nos rins.

AS PILULAS
DeWITT
PARA OS RINS E A BEXIGA

O REMEDIO QUE MOSTRA EFFEITO EM 24 HORAS.

AS PILULAS DE WITT PARA OS RINS E A BEXIGA SÃO UM REMEDIO MARAVILHOSO PARA O EXCESSO DE ACIDO URICO NO SANGUE.

REMETTA-NOS ESTE COUPON HOJE MESMO
Snres. E. C. De WITT & Co. Ltd.
(Depto. B. 26), Caixa Postal 834,
Rio de Janeiro.

Queiram remetter-me, livre de despesas, um fornecimento das famosas Pilulas De Witt para os Rins e a Bexiga

Nome.........................
Endereço.........................
....

VENTRE-SAN

Regulador do Apparelho digestivo. Deps. R. da Constituição, 20 — Rio — R. Florencio de Abreu, 112 — S. Paulo

(G 10464)

INDICADOR

MEDICOS

Dr. I. Malagueta—Carmo, 5 (esq. de S. José). 2-2652.

Dr. Henrique Duque — Rua Chile n. 11, Res.: R. Ibituruna, 73.

Dr. Dauro Mendes — Av. R. Bco. 183. (7º). S. 701. (2-8086).

Dr. Mario Corrêa — Cons.: Quitanda n. 57. — Res.: Sampaio Vianna, 109. Tel. 8-0255.

DR. LUIZ SODRE' — Doenças dos Intestinos, Recto e Anus. Rua Rep. do Perú, 83, 1º andar.

Dr. Gilberto Gonzaga Romeiro — Cons. 7 Setembro, 73 (6-2111).

DR. C. DE ROSSI — Ed. Odeon, 520, Cirg. Gyn.

Dr. Flavio de Moura — Cons. e res.: R. Viveiros de Castro, 33, Leme. Tel. 7-3300.

O DR. OLIVEIRA BOTELHO — installou o seu **Instituto Autotherapico**, para a cura das molestias pela vaccina do proprio sangue do doente, em edificio proprio, á Rua General Polydoro numeros 169 e 171 (Botafogo). Tel.: 6-0575, de 9 ás 11 horas.

DR. PEDRO ERNESTO — Cirurgia e Gynecologia. Consultas: terças, quintas e sabbados, das 10 ás 12 horas. Av. Henrique Valladares 101-107.

MEDICOS ESPECIALISTAS

Dr. Renato de Souza Lopes — Mol. do apparelho digestivo e nervosas. Raios X. S. José, 39.

Dr. Vasco Asambuja — Doenças do estomago, intestinos e figado; 7 de Setembro, 75 — 4-5455. Das 3 ás 5. Resid.: 6-2597.

DR. RAUL PONTUAL — Vias dig. fig. obesid. — 7 de Set. 73, 2 1|2 ás 4. 4-4102. Res. 6-0269.

PULMÕES E CORAÇÃO

Dr. Montenegro Villela — Doenças internas; espc. coração e pulmões. A's 2as, 5as e sabbados 3 ás 6. Praça Floriano, 55. 4º and. Edif. Fontes. T. 2-5289.

TRATAMENTO PELOS RAIOS X

DR. NELSON MIRANDA — Senhoras, syphilis e vias urinarias. Tumores da pelle e profundos, uterinos, fibromas, verrugas, bocios, ganglios. Sem operação cortante; r. Carioca n. 48, das 9 ás 18 hs. (2-1525).

INSTITUTO PHYSIOTHERAPICO

Dr. Gustavo Armbrust — Duchas, massagem, banho de luz diathermia, ultra-violeta. — Rua Chile, 35.

DOENÇAS DA PELLE E SYPHILIS

DR. OSCAR DA SILVA ARAUJO 7 Setembro, 141, Tel. 2-6489.

Dr. F. Terra — Prof. da Fac. de Med.; Uruguayana, 22, ás 14 hs. Applicações de radium.

Prof. Dr. Rabello — Trata de tumores e doenças da pelle pelo radium e outros agentes physicos. Rua 7 de Setembro, 81.

Dr. A. F. da Costa Junior — (Ass. da Fac.). Physiotherapia, Rodrigo Silva, 7. 2-5730.

CLINICA DE VIAS URINARIAS

Dr. Rodolpho Josetti — Ex-Director do Dispensario Central de Prophylaxia das Doenças Venereas (Saude Publica). Longa pratica dos hospitaes da Allemanha. Trata pelos mais recentes processos. Modernos methodos seguros e efficazes de diagnostico e therapeutica. Urethroscopias anterior e posterior. Cystoscopias, Diathermia e Alta frequencia. Cura radical de gota militar, cystites, prostatites, orchites, hydroceles, hernias, phymoses, tumores, impotencia genital, etc. — Rua 13 de Maio n. 44, 1º and. — Dias uteis das 8 ás 11 e das 16 ás 19 hs. — Domingos e feriados das 10 ás 12 hs. Tel. 2-1000.

DR. FLAVIO PETRARCA DE MESQUITA. — Rodr. Silva, 30 - 3º, 4 ás 7. Telph. 2-8500.

CIRURGIA GERAL

DR. EDGARD P. TAVES, do H. S. F. Assis. Cirurgia. Vias Urinaria. Rodr. Silva, 30, 3º, 2-8500.

DR. J. CANTO — Ex-assistente dos professores Gosset e Pouchet, de Paris. Cirurgia da Assistencia Publica. Chefe do serviço de cirurgia geral da Policlinica de Botafogo. Cirurgia geral, com especialidade: appendicite, estomago, vesicula biliar, molestias de senhoras, vias urinarias e apparelhos. Rua da Quitanda, 33. Tels.: 4-2868 e 6-3145. Consultas gratuitas na Policlinica de Botafogo, ás terças, quintas e sabbados, de 8 ás 10 horas.

PARTOS E MOLESTIAS DAS SENHORAS

Dr. Daciano Goulart — Uruguayana, 35, (4 ás 6). 2-2762. Res.: Araujo Penna, 79 (8-1140).

DR. JAYME DE ARAUJO — Assembléa, 98, 4º and. sala 48. Tel. 3-4582 e 9-1124, ás 3ªs, 5ªs, e sabbs., das 4 ás 6 hs.

Dr. Camacho Crespo — Rua Conde de Bomfim, 577. Tel.: 8-1171.

Dr. Miguel Feitosa — Da S. Casa Frei Caneca, 48. — 2-6471.

Dr. Oliveira Motta — Gyn. e partos. R. S. José, 43, Res. 2 de Dezembro, 125.

Dr. Octacilio Rollado. — Partos e gyn. R. S. José 42, ás 2ªs, 4ªs., e 6ªs feiras. Res.: Av. Paulo Frontin, 493.

DOENÇAS DOS RINS, BEXIGA, PROSTATA E URETHRA

Dr. Alvaro Moutinho — Buenos Aires n. 77 (8 ás 18 hs.)

CIRURGIA GERAL E GYNECOLOGIA

Dr. Rocha Maia — Carioca, 6, (2º andar), 2 ás 6 — 2-2691. Res.: Conde Bomfim, 183. (8-1575).

DOENÇAS DAS CREANÇAS

Drs. Araujo Costa e Aloysio Costa — 70, Assemb., 2 ás 5.

Dr. Wittrock — Dos hosp. creanças, Berlim — Ourives, 7.

Dr. Massilon Saboia — 680, Av. Vieira Souto (Leblon). 7-3778.

Dr. Moncorvo Fº. R. Carioca 6. (2º) Res.: Moura Brito, 58. (8-4267).

Dr. M. Vaz de Mello — 7 de Setembro, 73. 4-4102. Res.: 8-2911.

DOENÇAS MENTAES E NERVOSAS

O Prof. Dr. Henrique Roxo tem consultorio no largo da Carioca, 16, nas 2ªs, 4ªs e 6ªs., das 3 em deante. Res.: Avenida Pasteur, 296. Tel. 6-0824.

Dr. Murillo de Campos - Pça. Floriano, 55. 2ªs., 4ªs. e 6ªs., 4 hs.

Dr. W. Schiller — R. M. Olinda, (1|3). — Tel. 6-2404.

MEDICOS HOMŒOPATHAS

Dr. José de Castro — Carioca, 33, ás 3 hs. 3ªs., 5ªs. e sab. 2-0312.

OPERAÇÕES

Dr. Fernando Vaz — Estomago, intestinos, utero, ovarios, bexiga e rins. Alcindo Guanabara, 15-A. (2-4093 e 8-1223).

MASSAGISTA

G. Thomas profissional massagem sportivo ou medical. Praça Floriano, 55. T. 2-5735.

DOENÇAS DA NUTRIÇÃO

DR. PONTES DE MIRANDA
FIGADO — RINS — CORAÇÃO
— ASMA — DIABÉTE —
Rua do Passeio, 70, 10º. Tel. 2-4010.

OLHOS, GARGANTA, NARIZ E OUVIDOS

Dr. Raul David Sanson — São José, 43, das 2 ás 5 (3-0703). Res.: — Tel. 7-3721.

Dr. Chaves de Freitas — Assembléa, 44, 3 ás 5 1|2. Tel. 2-3928

DOENÇAS VENEREAS E DAS VIAS URINARIAS

Dr. Julio de Macedo — R. Carioca, 54-A. (8 ás 21). 2-3051.

DR. FERNANDO CAVALCANTI
Tratamento cuidadoso e rapido da
GONORRHÉA
e complicações. — R. Gonçalves Dias, 30; das 3 ás 5 hs.

OCULISTAS

Dr. Gabriel de Andrade — Oculista — Alcindo Guanabara, 15. (junto ao Conselho Municipal).

Dr. J. Ferreira da Silva Filho — Av. Rio Branco, 137 — 7º and. — 4 ás 7 hs. Ed. Guinle.

Dr. Edilberto Campos — Rodrigo Silva, 7. 2ªs., 4ªs. e 6ªs., del ás 4.

GARGANTA, NARIZ E OUVIDOS

Dr. Souza Bandeira — Av. Rio Branco, 143, 1º and. 2 1|2 - 4 1|2. Resid.: Tel. 6-2051.

Dr. J. Souza Mendes — S. José, 84, 3º, de 3 ás 5, (2-8133).

Dr. A. Tourinho — R. Al. Guanabara, 26. (9-10 e 16-18).

Dr. Antonio Leão Velloso — Assistente do prof. Raul D. de Sanson. — Largo da Carioca, 18, de 1 ás 16 hs. — Tel.: 2-2705.

ANALYSES CLINICAS, LABORATORIOS

Drs. E. Lindemberg e A. Madeira — Assembléa, 58, (2 hs.) Telephone 2-0451.

CIRURGIÕES DENTISTAS

Octavio Euricio Alvaro — Av. Rio Branco, 137-8º — Tel. 3-3632. — Installações de Raios X.

Dr. Blatter — Pela Universidade de Pennsylvania. Av. Rio Branco, 143-1º, sala 3. — Tel. 2-5460.

ADVOGADOS

Dr. Alvaro Goulart de Oliveira — Rua Rosario, 129, 4º and. — Sala 7. — Tel. 4-2982 — das 4 ás 5 hs. (provisoriamente).

Dr. Salgado Filho — Rosario, 84. Res. 6-0143 e esc. 3-5723.

Verissimo Mello e Domingos Lourenda — Ed. Odeon, 1º andar.

Carlos da Silva Costa e Verissimo de Mello — Edificio do Cinema Gloria — Salas 2 e 3 — Praça Floriano, 33.

Dr. Alvaro de Castro Neves, Av. R. Branco 117, 4º and. Tel. 4-0357.

Dr. Humberto Smith de Vasconcellos. Dr. Jorge de Oliveira Roxo — Rua 7 de Setembro, 187, 1º andar, Tel. 2-4939.

Xenocrates Calmon de Aguiar — Advogado — Buenos Aires 44, 3º, Fone 3-3659.

ENGENHEIROS ARCHITECTOS

F. da Nova Monteiro — Engenharia. Architectura. Urbanismo. Rua da Quitanda, 59-5º A.

HOMŒOPATHIA

Coelho Barboza & Cia. — Rua Ourives, 38 — Tel. 4-3781. Recebe pedidos para o interior.

HOTEIS E PENSÕES

Hotel Avenida — O mais central do Rio. End. Telegr. "Avenida".

OS MELHORES CAFÉS

MALA REAL — E' o melhor. Sacadura Cabral, 150. T. 4-0707.

SERRARIA MARCENARIA OU CARPINTARIA

Vende-se uma optimamente bem installada, pouco uso, engenho de pranchões, machina apparelhar a 4 faces, serra circular, machina para tacos, prompta a funccionar, installação, licenças, automovel-caminhão, moveis de escriptorio, contrato por 6 annos, tudo por 30:000$000. Ver á rua José Christino n. 38 — São Christovão; finaliza na rua São Januario. Tratar com Ferreira, Avenida Lima n. 100. Phone 4—2616.

(G 09996)

SERVIÇO

Rapido e Perfeito

O equipamento mais moderno e mechanicos peritos. Usamos sómente peças legitimas e reparamos carros de todas as marcas e modelos.

Inspecção gratis pelos nossos especialistas.

"O MELHOR SERVIÇO DE TODA A CIDADE"

W. S. EVILL

AGENTE CHEVROLET AUTORIZADO
R. Figueira de Mello, 313 (S. Christovam)
Tel. 8-3049

(34503)

DORES NO UTERO COLICAS

USE SEDANTOL, remedio das Senhoras; combate a dôr nas visitas dolorosas, inflammações, molestias do utero, ovarios, spasmos, colicas depois do parto, allivia o utero doloroso, nos casos de metrites, rysmenhorrhêas com falta de regras, corrimentos. E' o sedativo (calmante) uterino para qualquer dôr, applicado pelos medicos

Depositos: Casa Huber, rua Sete de Setembro n. 61; Araujo Freitas, ruas dos Ourives n. 90 e Ribeiro, Menezes & Comp.; rua Uruguayana n. 91 e Drogaria Pacheco, rua dos Andradas n. 43. App. pelo D. N. S. P., em 14-4-18, Lic. n. 170.

(G 10722)

2a. Feira Sombria	4a. Feira Alegre

Veja a VIDA alegrar-se emquanto
OS DENTES BRANQUEIAM

3 GRAUS EM 3 DIAS

Depois de Desapparecer a "Bôca Bacterica"

DENTES sem brilho, feios, amarelos e cariados são inimigos da beleza, da saúde e da felicidade. São ofensivos e não têm desculpa. Os germens que penetram na bôca são o motivo disto. Mas o Kolynos em pouco tempo sana este mal. O resultado é surpreendente.

Use a Sistema Kolynos da Escova Sêca durante 3 dias—um centimetro sobre uma escova sêca de manhã e á noite. Depois examine os seus dentes—estarão 3 graus mais alvos.

Quando o Kolynos entra na bôca transforma-se em uma espuma que penetra em todos os vãos e intersticios. Os germens que produzem as manchas e a cárie logo são mortos, os acidos neutralizados e os dentes ficam limpos, voltando a ter a sua côr branca natural, sem que sejam prejudicados em nada.

Se deseja ter dentes mais brancos e sadios e gengivas rosadas e firmes, comece hoje mesmo a usar o Kolynos. 181

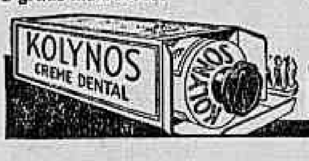

O CREME DENTAL
Antiseptico
KOLYNOS

(33213)

GRANDE ARMAZEM

Procura-se um nas proximidades do Caes do Porto, para prompta entrega, com 1500 metros quadrados no minimo, que tenha bôas installações sanitarias e seja coberto com telhas de barro. Offertas a J. R. L. neste jornal.

(G 10720)

AS CRIANÇAS DE PEITO CUJAS MÃES OU AMAS SE TONIFICAM COM O
VINHO BIOGENICO
FICAM BELLAS E ROBUSTAS
FRANCISCO GIFFONI & CIA R. DO CARMO 64 RIO

(33074)

CHEVROLET DESTE ANNO — OCCASIÃO

Vendemos um modelo 1931 em optimo estado e com poucos mezes de uso. Preço de occasião e facilidade no pagamento. Examinar e ajustar condições na Rua 13 de Maio 64-C W. S. EVILL. (34578)

SENHORINHAS

activas, admittem-se algumas para venda de artigo fino em condições vantajosas. Cartas a Thalysia — Caixa Postal numero 3058. — RIO. (G 09929)

Rua Sete de Setembro

Aluga-se o predio de n. 190, com contrato. Trata-se no Banco Alliança do Rio de Janeiro, rua da Alfandega numero 32. (G 09945)

TRACHOMA

E doenças suppurativas OCULARES
DIOCINA
remedio que não falha
Caixa Postal 2204 — Rio.

(33142)

CASA — BISPO

Aluga-se com ou sem moveis, casa moderna, em centro de terreno, com 4 dormitorios, 3 salas, banheiro, 2 quartos para creados, garage, etc. Ver e tratar á rua Aureliano Portugal n. 137. — Phone 8—6158. (G 10696)

ALUGA-SE

Bom apartamento na rua Pedro Rodrigues n. 21; 2 salas, 2 quartos, cozinha, banheiro e quintal. A rua começa na de Senador Euzebio depois do numero 426. (G 11452)

PHARMACIA

Vende-se optima e em ponto de movimento, preço barato. Informações á rua Gonçalves Dias, 41, com o sr. Ribeiro. (G 10701)

Sellos para Collecções

Vendem-se a 80 réis o franco, 34, Ladeira Santa Thereza. (G 10691)

Nas grippes, resfriados e tosses em geral o
Xarope de
RHUM BROMADO
composto
é o melhor remedio.
Dep. J. Alves da Cunha & Cia.
Rua D. Anna Nery, 224
Dep. V. SILVA & COMP.
Rua Assembléa, 34 — Rio.
Licença do D. N. S. P. n. 101 — 10-9-930.

(32166)

AGUAS FERREAS

Alugam-se os predios ns. 69 e 71 da rua Indiana, novos, optima situação, muito frescos. Chaves no n. 73. Informações: Alfandega n. 73. (G 12087)

CONTRA A CHUVA

Para impermeabilizar ou estancar quaesquer infiltrações ou goteiras em terraços, paredes, claraboias, calhas, telhados de toda especie, etc., usae o COUVRANEUF, a 4$000 a lata, á rua Sete de Setembro n. 185, sobrado. Pedir orçamentos ao DR. REMI, para trabalhos grandes. (G 10718)

CABELISADOR
Unico salão onde se alisam *cabellos crespos* com pentes e pastas especiaes e se vendem os apparelhos "CABELISADOR". Av. Passos 88, sob.-Tel. 4-1050

(33098)

ECONOMIZE GAZ

A conta augmentou? Teleph. 2-9366 que fará exame necessario. — Concerta, limpa, pinta e gradua garantindo economia. Chamar MULLER. (F 29892)

PERFUMARIAS

ATACADO
Grandes descontos para revendedores; rua Ledo numero 97. (G 09919)

COQUELUCHE
Thapricoria
Formula deixada pelo
DR. LICINIO CARDOSO
Depositarios
C. M. FARIA & CIA.
43 - R. Republica do Perú

(G 09925)

A 1.001 BOLSAS

Fabrica de carteiras e sombrinhas para chuva e sol; acceita-se concertos e encommendas; tinge-se em preto, vermelho e demais côres, assim como sapatos e luvas. Loja á rua da Carioca n. 40. — Officinas á Praça Tiradentes, 33, sobrado. (G 10730)

Grippe?
VICETARUS
Formula deixada pelo
DR. LICINIO CARDOSO
Depositarios:
C. M. FARIA & CIA.
43, r. Republica do Perú

(G 09925)

Quartos — Botafogo

Aluga-se bons a casaes ou solteiros, pensão de primeira ordem, preços modicos. Praia de Botafogo n. 428. (G 10720)

TUMORES
— DOS —
SEIOS e do VENTRE
OPERAÇÕES EM GERAL
Inflammações do utero e dos ovarios - Corrimentos agudos ou chronicos no Homem e na Mulher. - Tratamento proprio sem operação.
DR. JOAQUIM MATTOS
Pratica de 33 annos
47, Rua da Quitanda, 1º and.
— 2 ás 4 horas —

(33130)

AO COMMERCIO

Rio-grandense idoneo, com tirocinio commercial, muito relacionado no seu Estado, indo assistir á exposição, aproveita a opportunidade para encarregar-se de negocios de propaganda e venda directamente com os productores. Incumbe-se tambem de negocios de lá directamente das fontes productoras. Outros detalhes e referencias, pessoalmente em sua residencia. Rua Copacabana n. 745, até 14 do corrente. (G 12089)

Evite a violencia

O purgante é como uma cascata violenta que desgasta a rocha que a apara. Evite-o, a bem de sua saude!

Para não ter que recorrer a purgantes violentos, conserve sempre limpos os intestinos com um laxante suave que, ao mesmo tempo, elimine a acidez.

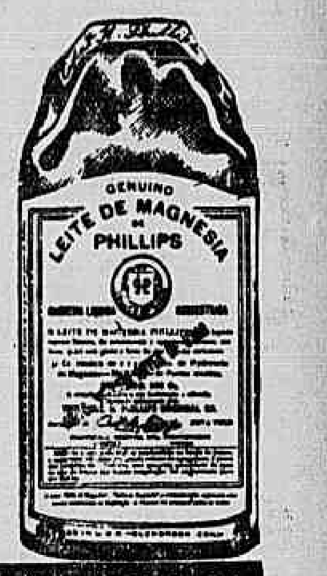

LEITE DE MAGNESIA DE *Phillips*

O laxante-antiacido ideal

SE NÃO É PHILLIPS, NÃO É LEGITIMO!

(31669)

RODA DA FORTUNA

Resultado de hontem:

1º Premio . . .	5735— 9
2º " . . .	2867—17
3º " . . .	8645—12
4º " . . .	8138—10
5º " . . .	4317— 5
Moderno . . .	702— 1
Rio	162—10
Salteado	10

Para hoje:

8206 — 7243

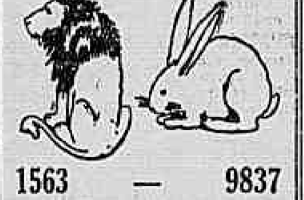

1563 — 9837

VARIANDO

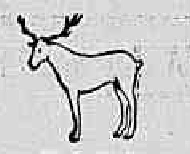

7 3 9 4
INVERTIDO
Zangão

Agave	842
Sorte	963
Matriz	566
Filial	401
Somma	772

(G 10755)

Garantia	116
Filial	987
Americana . . .	230
Paulista	056
Mascotte	198
Auxiliadora . . .	839
Popular	479

Nictheroy, 11-11-931.

(G 12114)

Mercadorias a dinheiro

Compra-se qualquer quantidade, pagamento contra entrega da mercadoria; rua de São Bento n. 10, sobrado. (G 12082)

GRANDES E PEQUENOS ESCRIPTORIOS

No Edificio ODEON, á Praça Floriano, alugam-se salas com agua corrente. Servem para escriptorios commerciaes, consultorios, etc. Não se alugam para ateliers nem para moradia. O predio é servido por rapidos elevadores. Tratar no local. (33150)

LOTERIAS

CAPITAL FEDERAL

Lista geral dos premios da 254ª extracção de 1931, realizada em 11 de Novembro de 1931. 254ª do Plano N. 41.

PREMIOS SORTEADOS

65735	20:000$000
22867	5:000$000
18645	3:000$000
18138	1:000$000
34317	1:000$000
45292	1:000$000
73233	1:000$000
73953	1:000$000

8 PREMIOS DE 500$000

8303 31287 32773 45022 49762
57392 63558 72238

20 PREMIOS DE 200$000

3215 4304 9941 10697 11218
13016 17334 17678 23243 23665
25225 32345 38552 53313 54482
57790 63929 66365 71682 72120

50 PREMIOS DE 100$000

110 1153 1822 2023 3373
6097 7850 11102 14821 21901
22700 24725 29295 32000 32070
33014 33795 34134 34776 35017
35155 36345 36959 37491 41773
42556 42574 43289 44084 44192
44484 50483 50485 51087 51573
52476 53823 54414 54800 55265
60352 62844 64871 66962 68459
70617 70722 71302 74631 76068

APPROXIMAÇÕES

65734 e 65736	400$000
22866 e 22868	300$000
18644 e 18646	200$000
18137 e 18139	100$000
34316 e 34318	100$000
45291 e 45293	100$000
73232 e 73234	100$000
73952 e 73954	100$000

DEZENAS

65731 a 65740	70$000
22861 a 22870	40$000
18641 a 18650	30$000
18131 a 18140	20$000
34311 a 34320	20$000
45291 a 45300	20$000
73231 a 73240	20$000
73951 a 73960	20$000

TERMINAÇÕES

Todos os numeros terminados em 5, têm 2$000.

O ajudante do fiscal do governo, Dr. Octaviano du Pin Galvão. O Director assistente, Henrique Dunham, presidente interino. O Escrivão, Firmino de Cantuaria.

CRESCENDO SEMPRE

30.546:210$000 é a fabulosa somma das 546 sortes grandes de 5 a 1.000 contos de réis, vendidas e pagas até 30 de Outubro de 1931, pelo felizardo "AO MUNDO LOTERICO".

Amancio Rodrigues dos Santos & Cia., rua do Ouvidor, 139.

Caixa Postal 2005 - Telephone 2-9235.

Endereço telegraphico "Amancio". -- Rio de Janeiro.

O "Ao Mundo Loterico" á rua do Ouvidor n. 139, paga os premios pela lista acima, visto a mesma ser official.

Estado de Santa Catharina

Sabe-se por telegramma
Extracção de hontem:

4.760 (S. Paulo) . .	100:000$
18.372 (Curytiba) . .	10:000$
10.832 (Rio)	4:000$
13.128 (C. Grande) .	1:000$
16.585 (Rio)	1:000$
11.601 (Rio)	500$
13.236 (Rio)	500$
17.833 (Rio)	500$
2.675 (Joinville) . .	500$
14.067 (S. Paulo) . .	500$

Todos os numeros terminados em 01, 28, 32, 33, 36, 60, 67, 72, 75 e 85 têm 30$000.

Estado do Rio Grande do Sul

Sabe-se por telegramma
Extracção de hontem:

15.514 (Sta. Maria) .	200:000$
1.776	20:000$
13.599	10:000$
2.584 (Rio)	5:000$
9.751	2:000$

HOJE — 200 Contos

SO' NO RIO LOTERICO
38 — Travessa Ouvidor — 38

(33756)

Estado de Minas Geraes

Sabe-se por telegramma
Extracção de hontem:

10.638 (Muzambinho)	100:000$
10.884 (Rio)	10:000$
1.521 (Guaxupé) .	1:000$

A SUA FELICIDADE ESTÁ NA
CONSERVAÇÃO DESTE ENDEREÇO:
RUA SÃO JOSE', 93
Que é a "CASA RIO BRANCO", pequena no tamanho, mas GRANDE NA SORTE.
PORQUE NÃO EXPERIMENTA?
Estão já á venda os bilhetes para o Natal. A ocasião é a mais oportuna.
RUA S. JOSE', 93 — Francisco Aieta & Cia.

(34400)

A Garantia . . .	400
Fluminense . . .	103
Operaria	302
Noite	451
Caridade	750
Mineira	006

Nictheroy, 11-11-931.

(G 10754)

Apartamento com garage

ou esplendida sala, mobiliados com todo o conforto, aluga-se em casa estrangeira, dando-se optima pensão. Tambem se aluga sem moveis. — RUA PAYSANDU' numero 184. (G 10717)

CONSULTORIOS MEDICOS

Alugam-se optimos. R. Chile, 13, 2º. (G 10706)

ESCRIPTORIOS

150$ 200$ 300$

salas pelos preços acima, alugam-se no primeiro andar do Cinema Gloria, á Praça Floriano numero 35. (38428)

LOJA E ESCRIPTORIOS NO CENTRO COMMERCIAL

Vendem-se ou alugam-se, juntos ou separados, a loja e os 4 pavimentos corridos e independentes do predio, á rua da Candelaria n. 55, construido em cimento armado e com elevador Otis. — Trata-se com o proprietario á rua Theophilo Ottoni n. 44, 5º andar. (G 10430)

PATEK-PHILIPPE

Vende-se um de 22 linhas. Telephonar para Orlando, 3—4028. (G 10582)

BOTAFOGO

Aluga-se espaçoso sobrado com 5 qs. 3 s. banheiro completo e mais dependencias á rua da Passagem, 133 esquina de General Severiano. Trata-se na loja. (G 12070)

ARMAZEM

Traspassa-se o contrato do esplendido armazem, com armações, á rua Buenos Aires n. 53, proximo á Avenida Rio Branco. Trata-se no mesmo. (G 10592)

PIANOS ALLEMÃES

Alugam-se, trocam-se e afinam-se pianos, na antiga e acreditada CASA DIEDERICHS. Praça Tiradentes n. 83.

Orgãos e Harmoniuns, dos afamados e celebres fabricantes F. L. NEUMANN e ZEITTER & WINKELMANN e outros, vendem-se a preços reduzidos. (34599)

---

21) FOLHETIM DO "CORREIO DA MANHÃ"

CHARLES G. NORRIS

FILHOS

Novela da familia americana

(Traduzido especialmente para o Correio da Manhã)

te Jane, de cabellos macios e olhos azues, que hoje usava um velho chapéo de borracha preso em torno dos seus cachos e que havia sido uma espectadora silenciosa durante toda a maior parte da scena, collocára-se entre os dois contendores. Tinha oito annos de edade, umas pernas gordas e fortes, mãos quadradas e asperas, e agia e falava Bart, sempre o achou, mais como um rapaz do que como uma menina. Não perdeu tempo em dirigir-se a Felix Farnsworth.

"Bart" — gritou ella; "Bart!" — insistiu.

Empurrou-o tão fortemente, que elle teve que ceder terreno.

"Escute-me! *Quer* escutar-me, Bart?"

E conseguiu que elle lhe désse attenção. Ao vel-o fitando-a, ella o puxou para perto, segurou-lhe num braço, e novamente empurrou-o.

"Não seja tão estupido, Bart. Elle é simplesmente uma creança: porque é que você quer lutar com elle? Tia Gertrude faria um escarcéo, e certamente você levaria uma tunda. Não se incommode com o que elle diz, para que depois não se entristeça e não se arrependa..."

Jane continuou a falar com essa gravidade, sem lhe dar opportunidade para responder-lhe, e, emquanto o fazia, ia-o levando pela estrada acima. Nem elle ouvia tudo quanto a prima lhe dizia; sua attenção estava presa pelo interesse fóra do commum que ella despertava, pela gravidade que ella demonstrava e pela maneira por que as gotas da chuva estavam presas aos seus cabellos como aljofar.

Occorreu-lhe, então, que sempre gostára de Jane, e nesse momento decidiu que Jane, era admiravel, tinha razão:

Bruscamente, elle perguntou:

"*Você* quer que eu deixe aquelle petiz em paz?"

"Você teria motivos para se entristecer depois, se o não fizesse. Sabe o quanto tia Gertrude adora os filhos, e certamente ella o diria á sua mãe e ao seu pae. Depois, elle é mais moço do que você e muito menor."

"Diga" — insistiu Bart — "eu já lhe perguntei: quer que eu deixe aquelle petiz em paz?

"Sim, sem duvida."

"Está certo. Assim o farei."

Rodou rapidamente e partiu, sem uma palavra ou um olhar. Com as mãos mettidas nos bolsos do seu "overall" molhado, fez-se a caminho, rangendo os dentes, sacudindo a cabeça e pisando fortemente na lama espessa e pastosa que começava agora a cobrir a estrada, espalhando-a de tal modo, que os salpicos lhe attingiam o rosto.

Paragrapho 5.º

Passados quinze dias, Bart acompanhou Jane da escola para casa. As férias vieram e se foram, e elle, depois, sempre se lembrava de que naquella tarde particular ambos estiveram conversando a respeito dos presentes do Natal, e ella lhe dissera que estava fazendo uns bastões de alfazema para sua mãe e todas as tias.

Desde o dia em que a encontrára na estrada, comprehendêra que gostava mais della agora do que antes, embora sempre a considerasse como a favorita entre as primas. Nada havia de sentimentalismo nesse seu interesse por Jane; pelo menos, não suspeitava de que houvesse. Não tinha desejos de a beijar, de lhe pôr o braço em torno da cintura ou de lhe falar sobre outras coisas que não as exterioridades habituaes. Ao mesmo tempo, evitava ser visto em sua companhia, tremia, só em pensar que qualquer dos seus irmãos ou conhecidos viessem a imaginar que ambos se gostavam. No intimo, Bart sentia-se um pouco envergonhado pela attracção que a prima sobre elle exercia. Santo Deus, e Jane nada mais é do que uma menina! E' verdade que não lhe desgostava brincar com as meninas! Preferiria, entretanto, morrer, a ter alguem que delle suspeitasse.

Quando a aula se acabava, costumava ir com ella para casa, e ambos subiam nas pilhas do celleiro de Philo. Bart deliciava-a, contando-lhe historias a seu respeito. Eram contos estravagantes de cavalleiros, principes e guerreiros denodados, que elle colhera, aqui e ali, de varios livros, recontando-as estranhamente adaptadas. Invariavelmente eram registros de proezas e feitos seus. Jane comprehendia perfeitamente que elle as inventava e sabia que, fazendo-se heroe dos seus contos, Bart não tinha nenhuma opinião exaltada a seu proprio respeito, nem o menor proposito de chamar attenção sobre si. Era-lhe facil contar essas historias, lá ao seu modo, e só isto.

Bart gostava da atmosphera do celleiro. Estava quasi cheio de fardos de feno, limpos mas poeirentos, que tinham para ella o cheiro dos campos de restolho nas épocas de verão quando o sol espalhava os seus raios quentes e confortantes. Sentia tambem o olor das maçãs; taboleiros cheios dellas eram guardados durante o inverno, e de quando em quando Jane e uma de suas irmãs tinham que ir seleccional-as, deitando fóra as que estivessem podres. No extremo opposto do galpão, onde apenas entrava um pouco de luz coada, havia num bahú de arco de ferro, alguns arreios velhos e resequidos, uma ou duas molduras sem quadro e uma pilha de cadeiras sem palhinha. O logar tinha tudo de romantico para o rapaz e nada mais lhe agradava do que subir ao ultimo fardo, perto das vigas, com uma maçã ao lado, para mastigar de quando em quando, sentando-se com os joelhos dobrados para cima e presos pelas mãos entrançadas, emquanto sua imaginação divagava pelos dominios da gloria em que elle sempre brilhava vantajosamente, conscio de que, no momento, a pequena de olhos grandes que se achava ali a fital-o silenciosamente, com o rosto apoiado nas palmas das mãos, bebia uma a uma todas as suas palavras.

Era muito melhor quando a chuva caia sobre o telhado e por vezes se tornava tão forte, que as ripas não pareciam poder supportar o peso das aguas. Mas, nesse dia particular de dezembro, estava muito longe de chover. O brilho do sol era intenso como se se estivesse em junho, e o ar estava morno e embalsamado. Os dois meninos chegaram até a achar o celleiro desagradavelmente quente, e Bart correra á porta de encaixe, abrindo-a na parte de cima, para que o ar entrasse melhor. Apenas acabára de fazer isto e se sentára com as pernas quasi para fóra da porta, quando o barulho de lama que se espalhava e o bater inconfundivel das ferraduras de um cavallo a galope denunciaram a chegada de Philo Carter, que fez um circulo no pateo e se encaminhou para o celleiro, ficando com a cabeça ao alcance dos pés de Bart.

Desde a tarde de domingo em que fôra levar aquella carta á tia Anna, a mando de seu pae, o rapaz não vira mais seu tio; agora, ao parar o cavalleiro, elle não fez o menor ruido, o menor movimento, prevenindo Jane para que se contivesse tambem. Do ponto vantajoso em que se encontravam, elle e a menina podiam ver Philo perfeitamente, de cima para baixo. Era evidente que um aborrecimento de qualquer especie dominava o homem; não se desmontou e ficou sentado na sella, aquietando o cavallo excitado com palavras apenas murmuradas. Bart pôde perceber que o tio olhava perscrutador para alguma coisa; sondava com a vista a estrebaria e os recessos escuros do celleiro, demonstrando contrariedade por não encontrar o que procurava. Depois, deu de redea ao cavallo, dirigindo-se para a cerca, inspeccionando a estrada e voltando depois lentamente, para ficar de novo abaixo do ponto onde se encontravam os dois meninos que o observavam. Bart sentia o bater do proprio coração e o sopro da respiração de Jane.

Entre a porta da estrebaria e o abrigo da carruagem havia uma area de terreno coberto de uma lama preta, meio secca. Estava com varias marcas de ferradura, e Bart notou que Philo estudára as impressões deixadas na lama quasi endurecida, tendo para isto que se curvar sobre o pescoço do cavallo, investigando primeiro de um lado ,depois de outro. De repente, com uma exclamação, o homem saltou do animal ao chão e apanhou um disco brilhante de prata. Limpou-o com os dedos, voltou-o de um lado para outro na palma da mão, examinando-o — era um dollar engastado em um aro de ouro. Era a "mascotte" do capitão Dan, a moeda que Porter Farnswoth havia offerecido ao cunhado na noite do jantar das bôdas de prata. E como o pae de Bart fizéra, Philo atirou-a para o ar e deixou-a cair no bolso. Levantou os olhos, então, para as janellas de cima da sua casa e, depois de um momento de contemplação, com um rapido movimento prendeu as redeas ao cavallo em um gancho existente na parede do celleiro e atravessou o terreiro, a fazer tenir as esporas. Encaminhando-se para o portão do jardim, foi logo direito para casa. Ao vel-o sair resoluto, Bart teve uma sensação de desastre imminente.

O interesse do pequeno pela companheira desfizera-se; nada mais tinha a fazer do que esperar e ver se seu tio reapparecia. O facto de haver Philo amarrado ali o cavallo indicava que não demoraria a voltar. Os olhos do rapaz buscaram as janellas do sotão, mas por traz das cortinas de cambraia nada havia que désse um indicio do que estaria occorrendo lá dentro da casa.

"Vamos, Bart: conte-me uma historia. Conte-me aquella de quando você era Beric e foi capturado pelos romanos e teve que combater com todos os leões na arena; vamos, conte-m'a. Gosto muito della."

"Não posso hoje, Jane. Não me sinto disposto... Diga-me: você sabe se sua mãe está em casa?"

"Oh! *penso* que sim; está sempre em casa... Por favor, Bart, conte uma historia. Continue a contar aquella de hontem. Quando os

(Continúa)

COMPANHIA BRASIL CINEMATOGRAPHICA

PALACIO

Complemento: 2.00 - 3.40 - 5.20 - 7.00 - 8.40 e 10.20
BEIJA-ME OUTRA VEZ: 2.20 - 4.00 - 5.40 - 7.20 - 9.00 e 10.40

GENTE VALENTE — desenho sonôro — FOX MOVIETONE
AIRPLAN NEWS n. 43

BERNICE CLAIRE — WALTE PIDGEON
BEIJA-ME OUTRA VEZ

A SEGUIR:
A Metro Goldwyn-Mayer nos dará
RAMON NOVARRO
e DOROTHY JORDAN em
SEVILHA DE MEUS AMORES

GLORIA

Complemento: 2 - 4 - 6 - 8 e 10 hs.
CAPRICHOS DE MULHER: 2.30 - 4.30 - 6.30 - 8.30 e 10.30

ALTA SOCIEDADE
comedia com OS PERALTAS
REVISTA ODEON 15
A FESTA do Pyjama em Copacabana e 1º anniversario da Casa de Saude Santa Therezinha

BEN LYON — ONA MUNSON em CAPRICHOS DE MULHER

ODEON

Complemento: 2 - 4 - 6 - 8 e 10 hs.
BEIJOS A' ESMO: 2.30 - 4.30 - 6.30 - 8.30 e 10.30

No programma:
MARE' BRAVIA —
desenho sonôro
METROTONE NEWS n. 95

NORMA SHEARER — ROBERT MONTGOMERY em BEIJOS A ESMO

A SEGUIR:
A UNITED ARTISTS nos dará
UMA NOITE SUBLIME
com
JOHN BOLES e EVELYN LAYE

Para commemorar o 6.º ANNIVERSARIO do
GLORIA
DEPOIS DE AMANHÃ

ARSENE DUPIN com HARRY PIEL

NO PALCO: CARR & BETTY
excentricos americanos

Programma inedito | **PATHE'** | Programma inedito

HOJE — A Universal apresenta — HOJE
um bello drama de paixão e sinceridade

A Pena de Amor

interpretado pela primeira figura de NADA DE NOVO NO FRONT

LEW AYRES

e
GENEVIÉVE TOBIN
A impagavel comedia em 2 actos
CLASSE DESUNIDA
por George Sidney e Charles Murray

Poltrona.. 2$000

Capitolio — Imperio

HOJE

HORARIO: 2-3,40-5,20-7-8,40-10,20
PARAMOUNT JORNAL 14

INFERNO DOURADO com GARY COOPER

...m filme heroico ...a Paramount, ...om cênas super-emocionantes.

HORARIO: 2-3,40-5,20-7-8,40-10,20
PARAMOUNT JORNAL 15
continua gloriosamente
TENENTE SEDUTOR com MAURICE CHEVALIER
MUSICA DE STRAUSS

direção de LUBITSCH

A SEGUIR

SANSSOUCI
Uma super-produção da Ufaton, distribuida pelo Programa Urania
com
OTTO GEBUHR e RENATE MULLER

Céo Roubado
Um super-filme da Paramount,
com
NANCY CARROLL e PHILLIPS HOLMES

TRIANON

HOJE

A's 4 1|2 horas
Vesperal das Normalistas com
UM HOMEM ENTRE AS MULHERES
ESTUDANTES: 3$200

A' NOITE — A's 8 1|2 e 10 1|2
Ultimas de "Um homem entre as mulheres"

AMANHÃ

Grande Première de:
"REPUBLICA DAS LARANJEIRAS"
3 actos encantadores de SALDIAS, numa adaptação primorosa de Edmundo Lyz, com musica de J. Aymberê. Esplendida montagem. Magnificos effeitos de luz! Um espectaculo delicioso!
POLTRONAS. . . . . 5$000
(G 10742)

Rio Branco

Praça 11 de Junho — 4-1630

A Excursão do C. R.
Vasco da Gama
á Europa

Os seus jogos em Porto, Braga e Povoa do Varzim e "O PRESIDIO", com Wallace Beery. — Sessões de 2 horas em deante.

2ª feira: "Quando o mundo dansa", com Joan Crawford e "De marujo a commandante", com Rodolpho Valentino e Dorothy Dalton.
(35026)

THEATRO LYRICO

EMP. A. SONSCHEIN

HOJE — HOJE

A's 20 e 22 horas

1as. representações da fantasia-revista em
— 2 actos —

Adelina Fernandes a embaixatriz do fado

A voz DOS sinos

original de JOSE' ROMANO, musicada pelo maestro VASCO DE MACEDO.

Brilhante actuação de Elisa Carreira, Dora Vieira, Cinira Cruz, Maria Amorim e de Santos Carvalho, Octavio Mattos, Jorge Gentil, Armando Nascimento, Miguel Orrico e Armando Ferreira.

"DUAS MÃES", maravilhoso quadro biblico! Pela primeira vez será apresentada uma copia fiel da

"PROCISSÃO DAS VELAS"

que realiza nas festas de

N. S. DE FATIMA

Lindos fados e canções por

ADELINA FERNANDES!

RICO GUARDA-ROUPA!

ESMERADA MONTAGEM!

PREÇOS POPULARES!

A MARAVILHA DO CINEMA SONORO!

Um film formidavel que custou a vida a muitas pessoas para poder ser obtido!

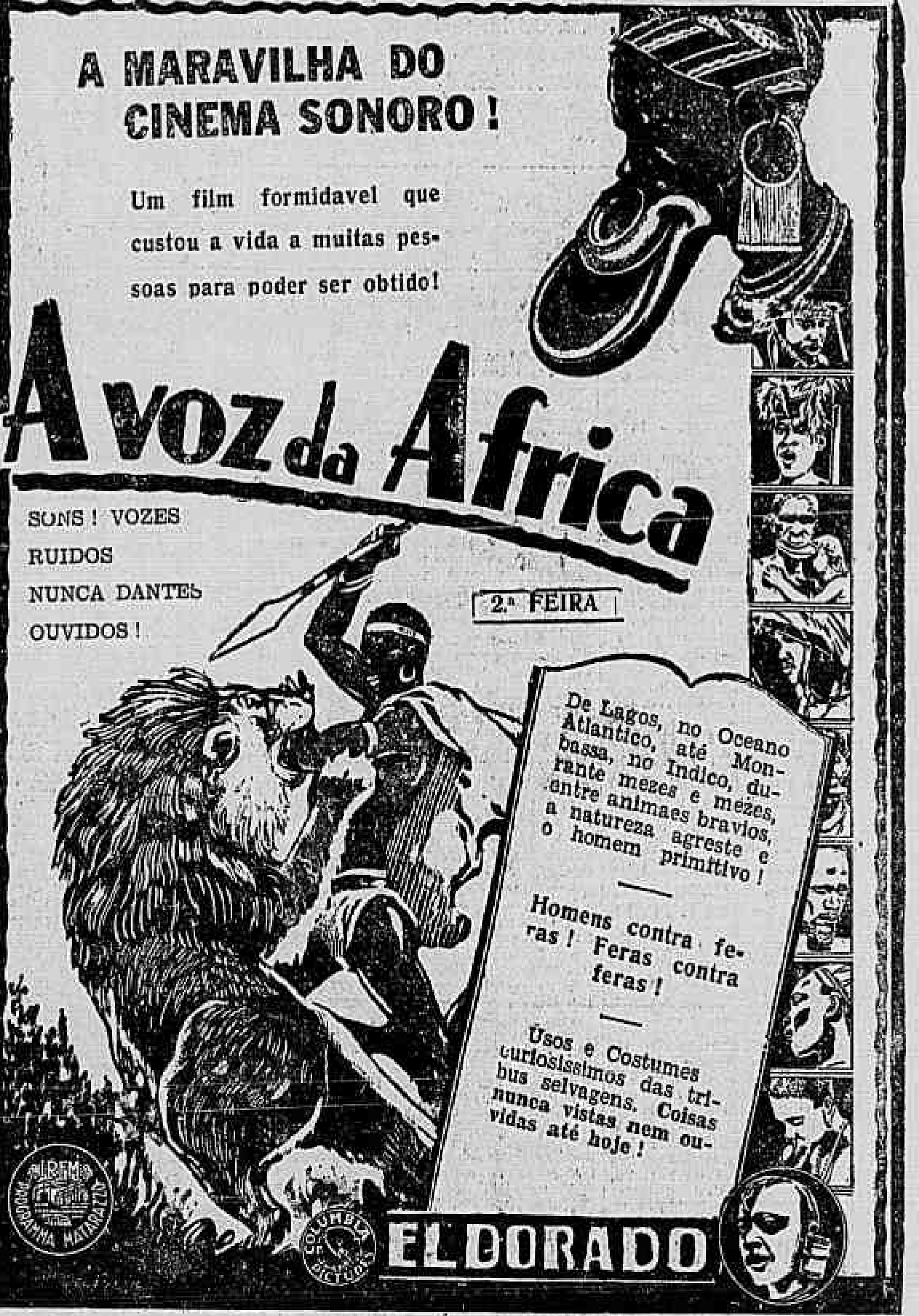

A VOZ DA AFRICA

SONS! VOZES
RUIDOS
NUNCA DANTES OUVIDOS!

2.ª FEIRA

De Lagos, no Oceano Atlantico, até Mombassa, no Indico, durante mezes e mezes, entre animaes bravios, a natureza agreste e o homem primitivo!

Homens contra feras! Feras contra feras!

Usos e Costumes curiosissimos das tribus selvagens. Coisas nunca vistas nem ouvidas até hoje!

ELDORADO

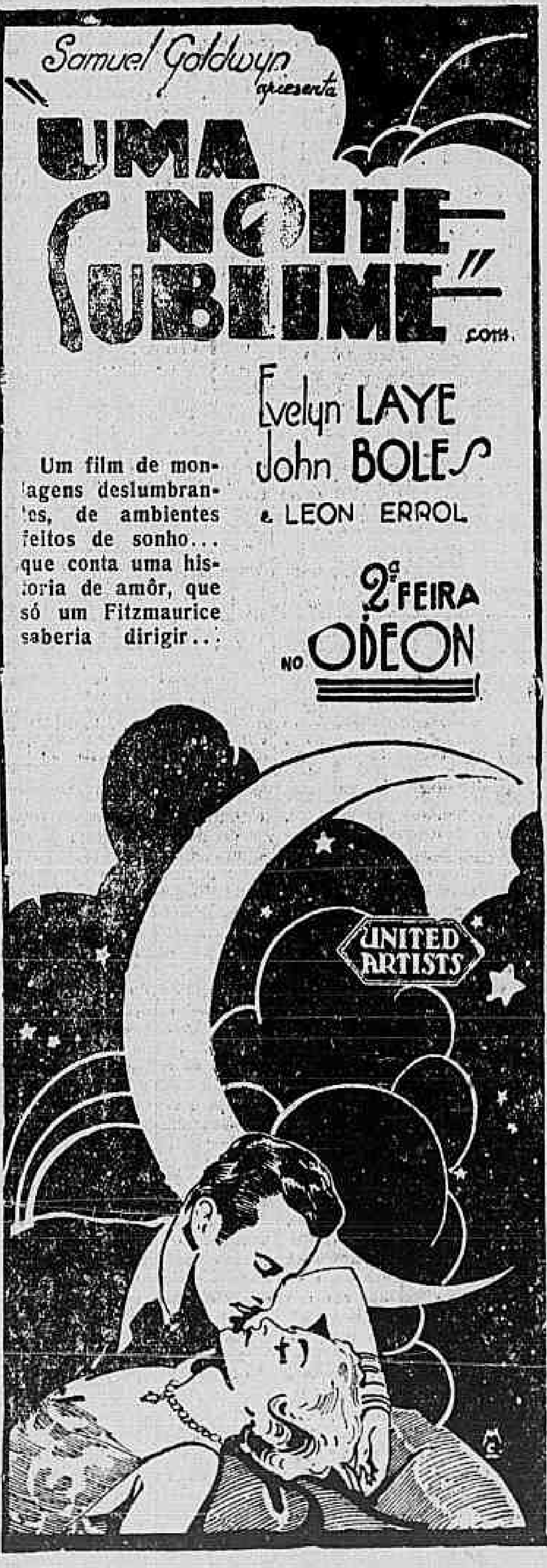

Samuel Goldwyn apresenta
"UMA NOITE SUBLIME" com
Evelyn LAYE
John BOLES
e LEON ERROL

Um film de montagens deslumbrantes, de ambientes feitos de sonho... que conta uma historia de amôr, que só um Fitzmaurice saberia dirigir...

2ª FEIRA no ODEON

RICHARD TALMADGE

AUDAZ CONQUISTADOR

O primeiro film de Richard Talmadge, falado, cantado e synchronisado. Uma super-producção com lindas canções mexicanas.

Complemento: — MICHEY EXPLOSIVO, comedia — NEGRADA NÃO SE APERTA Desenho synchronisado

HOJE no PARISIENSE

Segunda-feira — HONRA DE AMANTE — com Claudette Colbert

PARISIENSE

2.ª FEIRA
- 16 -

HONRA DE AMANTE com CLAUDETTE COLBERT

POPULAR — Hoje	MASCOTTE — Hoje	PRIMOR — Hoje	PARIS — Hoje
RONALD COLMAN em BEAU GESTE Synchronisada.	DOUGLAS FAIRBANKS em O Principe dos Dollars Falada, cantada e synchronisada.	LUPE VELEZ em RESURREIÇÃO Falada e cantada.	GEORGE BANCROFT em PAGINA DE ESCANDALO Falada e synchronisada.
OLGA TSCHECHOWA em TROIKA Falada e cantada.	Cavalleiro das Sombras Ouverture de 1812	BOB CUSTER em As Cavernas do Terror Somos por ella Amados comedia synchronisada.	ROD LA ROQUE em GALANTE PIRATA Falada e cantada.
Sabbado: Corpo e Alma — Harold Trepa Trepa.	2ª feira: O Baile da Morte, Forasteiro da Cidade.	Amanhã: Sonho dos Bastidores, Lagrimas de Rainha	2ª feira: Troika, O Aguia.

THEATRO PHENIX

(O templo da arte realista)
HOJE — das 2 horas em deante
"SO PARA ADULTOS"

O INSTANTE DO PECCADO

..a hora de Satanaz, o momento em que a serpente do peccado espreita Eva, para tental-a com o fruto prohibido... "O Despertar do Instincto" — Nús artisticos em poses plasticas.
Prohibido para menores e senhorinhas e improprio para senhoras.

A seguir: MARIPOSAS DO DESEJO Formidavel film

THEATRO CASINO

Companhia de Comedias e Vaudevilles brejeiros
CARMEN D'AZEVEDO

HOJE — HOJE

A's 20 e 22 horas

O GUARDA DA ALFANDEGA

(Tradução de Portugal Silva)
Elegantissimas Toilettes de Carmen d'Azevedo e Beatriz Carvalho.
Objectos de Arte "Casa Esmeralda".
(Improprio para senhoritas e menores)
BILHETES A' VENDA
POLTRONAS 5$200
Todas ás noites:
O Guarda da Alfandega

NACIONAL

R. V. Patria — Tel. 6-0072

HOJE SO' — Este bellissimo programma — Em matinée e Soirée

"ISTO E' UM PARAIZO"
com VILMA BANKY e JAMES HALL

"SOFFRER E' DA VIDA"
com Edmund Lowe
(G 10748)

CINE FLUMINENSE

Campo de São Christovão, 69
— Phone 8-1464 —

Hoje cinema sonoro
"TABU" O amor que os deuses prohibiram
"AMOR SEM RUMO"
com Florence Vidor e Clive Brook e, mais, só em matinée, "Cavalleiro das Sombras". — série —

Amanhã — "Minha noite de Nupcias", com Leopoldo Fróes
(G 12106)

JOÃO CAETANO
TEATRO BRASILEIRO
EMPRESA E DIREÇÃO
Jayme Costa

HOJE — A'S 8 3|4 — HOJE

Recita da actriz Lygia Sarmento em homenagem á memoria do presidente João Pessôa, patrocinada pelo Centro Parahybano

"Travessuras de Berta"

A grande peça de Antonio Guimarães. No intervallo do 2º acto para o 3º, Renato Vianna o consagrado theatrologo prestará delicada homenagem a Lygia Sarmento.

MOMENTO ARTISTICO

Lygia Sarmento recitará, "Parahyba", de Arthur Nunes da Silva, tomando parte outras festejadas figuras do theatro nacional. Homenagem á memoria de João Sarmento. Apotheose original de Jayme Silva offerecida a Lygia Sarmento, pelo mestre scenographo. Orchestra de 60 professores. — Amanhã: Recita do actor Raul Soares, em homenagem a "Flamma". Grandioso programma. "Feiosa", tres actos de J. Canali, 3º acto de "Pierrot", e acto variado. Sabbado: Noite de arte, de Jayme Costa.

TEMPORADA OFICIAL

(G 12096)

PATHE' PALACIO

PATHÉ-NATAN APRESENTA
ADOLPHE MENJOU
EM PAPAE DE PARIS

Complementos:
Fox Jornal Mov. Airplane News n.º 3x34 e
— PATHE' JORNAL N. 1 —